

就業調查
INQUÉRITO AO EMPREGO
EMPLOYMENT SURVEY

如欲索取進一步資料，可聯絡
統計暨普查局文件暨資料傳播中心

Para efeitos de informação contacte o
Centro de Documentação e Difusão de Informação da DSEC
*Further information can be obtained from Documentation and Information Centre
of Statistics and Census Service*

宋玉生廣場 411 - 417 號 皇朝廣場 17 樓
電話：3995311

圖文傳真：28307825

Alameda Dr. Carlos d' Assumpção, N° 411 - 417,

Edf. "Dynasty Plaza", 17° andar

Telefone: 3995311

Fax: 28307825

17th Floor "Dynasty Plaza" Bldg.,
411-417 Alameda Dr. Carlos d' Assumpção, Macao

Telephone: 3995311

Fax: 28307825

電子郵件地址：info@dsec.gov.mo

E-Mail : info@dsec.gov.mo

網頁地址：http://www.dsec.gov.mo

Homepage : http://www.dsec.gov.mo

官方統計

Estatística Oficial

Official Statistics

倘刊登此等統計資料，須指出資料來源

A reprodução destes dados só é permitida com indicação da fonte

Reproduction of these data is allowed provided the source is quoted

第一季
1º Trimestre
1st Quarter
2007

編輯：統計暨普查局
二零零七年五月於澳門
圖表設計：統計暨普查局
印刷：統計暨普查局

Editor: DSEC
Macau, Maio de 2007
Design Gráfico: DSEC
Impressão: DSEC

Published by: DSEC
Macao, May 2007
Design : DSEC
Printed by: DSEC

目錄
ÍNDICE
CONTENTS

結果摘要	5
Síntese de resultados	11
Summary of Results	17
說明	9
Notas explicativas	15
Explanatory Notes.....	21
統計表	23
Quadros	24
Tables	25
其他備索資料	57
Informação disponível e não publicada.....	59
Available Information upon Request	61

白頁

Página vazia

Blank page

結果摘要

由於作為就業調查推算基礎的人口估計，已根據2006中期人口統計結果作出修正，因此這報告內有關二零零六年數據亦已作出相應修正。

勞動人口

- 二零零七年第一季的勞動人口估計為29.3萬人，其中就業人口佔96.8%，失業人口佔3.2%；
- 勞動力參與率為67.0%，男性及女性的勞動力參與率分別為74.8%及59.6%。

圖一：勞動人口的變化

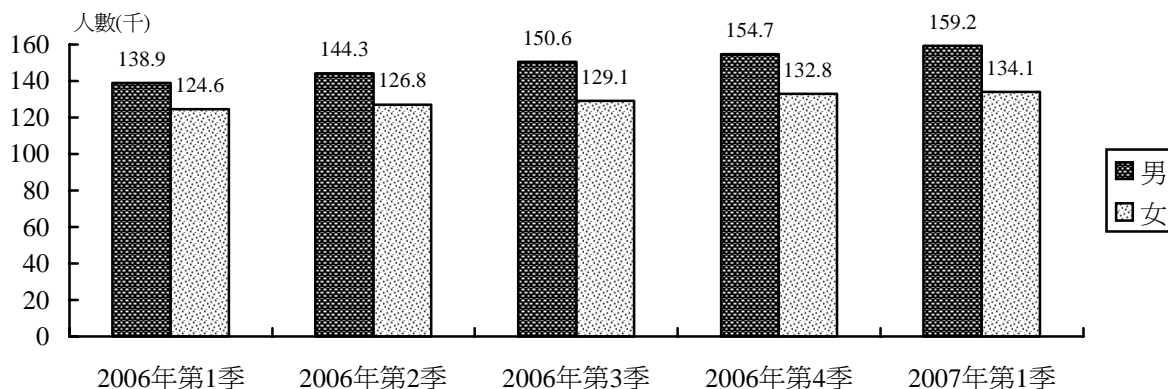

就業人口

- 就業人口估計為28.4萬人，其中男性佔54.0%，女性佔46.0%；
- 年齡中位數為39.5歲，其中男性40.9歲，女性37.8歲；
- 行業分佈：文娛博彩及其他服務業佔21.6%、批發及零售業13.4%、建築業12.7%、酒店及飲食業10.7%；
- 職業結構：文員*佔25.8%、服務及銷售人員和非技術工人分別佔20.4%及17.6%；
- 按教育程度統計：小學或以下程度佔27.3%、具有初中教育佔29.8%、具有高中教育佔24.5%、具有高等教育的佔18.4%；

* 根據國際勞工組織《國際職業標準分類》，賭場荷官、巡場、籌碼兌換等職位是歸類在“文員”這一職業大類之內。

- 每週實際工作時數的中位數為47.1小時；
- 總體就業人口每月工作收入的中位數為7 588元(澳門元，下同)，而最多就業人口從事的文娛博彩及其他服務業的中位數為10 901元，當中的博彩業為11 864元。

失業人口

- 二零零七年第一季的失業人口估計為9 300人，失業率為3.2%；
- 曾經工作且正在尋找新工作的人士佔90.8%，從未工作而正在尋找第一份工作的人士則佔9.2%；
- 按教育程度統計：未完成小學的佔10.1%、具有小學和具有初中教育的分別佔29.2%及34.3%、具有高中的佔19.8%、具有高等教育的佔6.6%；
- 尋找工作的時間：少於4個月的佔52.1%、4至6個月的佔23.3%、多於12個月的佔13.7%；
- 按過往從事的行業統計：22.4%尋找新工作的失業人口來自建築業，來自批發及零售業的佔17.4%，製造業佔16.4%，酒店及飲食業佔15.5%；
- 按過往所擔任的職業統計：服務及銷售人員佔尋找新工作的失業人口28.6%，非技術工人佔22.3%，工業工匠及手工藝工人佔16.7%。

圖二：失業率及就業不足率之變化

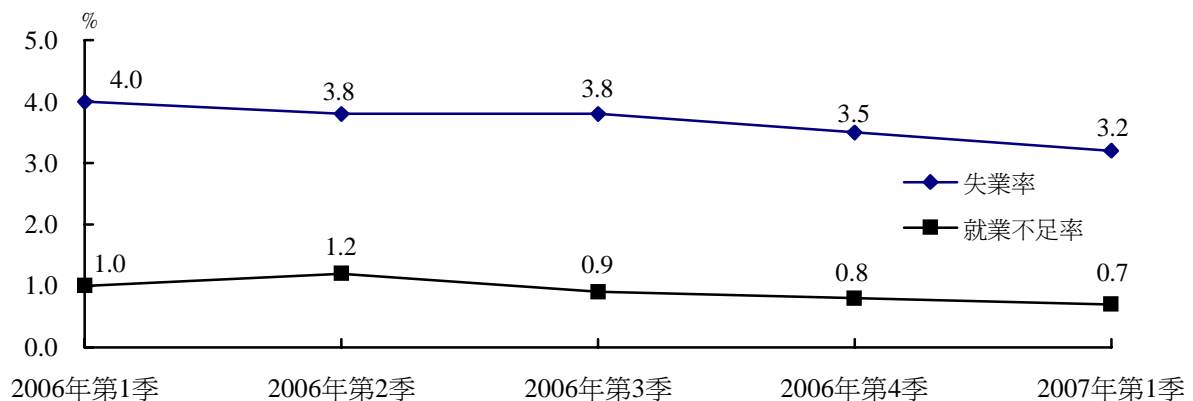

就業不足人口

- 就業不足人口估計約有2 200人，就業不足率為0.7%；
- 行業分佈：建築業佔52.0%、製造業佔20.0%；
- 職業結構：非技術工人佔45.8%、工業工匠及手工藝工人佔22.7%。

附加資料：按行業統計的外地僱員

按行政資料顯示，截至二零零七年三月底，持非本地勞工身份咁的外地僱員共71 182名。

根據第12/GM/88號及第49/GM/88號批示的外地僱員中，31.3%從事文娛博彩及其他服務業；從事製造業的佔19.5%；建築業、酒店及飲食業則分別佔13.9%及12.2%。

按行業統計持有非本地勞工身份咁的外地僱員

2007年3月31日

行業	12/GM/88號 批示 ^a	49/GM/88號 批示 ^b	總數
總數			71 182
小計	55 261	15 901	71 162
農、林、牧及狩獵業	-	2	2
製造業	13 583	318	13 901
紡織業	1 903	40	1 943
製衣業	10 225	34	10 259
其他製造業	1 455	244	1 699
水電及氣體生產供應業	-	12	12
建築業	8 664	1 229	9 893
建築	8 664	1 229	9 893
裝修	-	-	-
批發及零售業	1 274	640	1 914
酒店及飲食業	7 814	861	8 675
酒店業	5 045	229	5 274
飲食業	2 769	632	3 401
運輸通訊及倉儲業	648	704	1 352
旅行及旅遊社服務	78	46	124
運輸及通訊	280	467	747
其他運輸通訊及倉儲業	290	191	481
金融業	21	134	155
銀行業	10	89	99
保險業	-	7	7
其他金融業	11	38	49
不動產及工商服務業	3 329	713	4 042
保安服務	1 113	23	1 136
市場推廣	-	7	7
其他不動產及工商服務業	2 216	683	2 899
公共行政及社保事務	-	146	146
教育	4	435	439
醫療衛生及社會福利	349	148	497
文娛博彩及其他服務業	19 575	2 730	22 305
桑拿及按摩、其他娛樂及表演活動	1 866	174	2 040
博彩活動 ^c	17 485	2 292	19 777
電台及電視台的活動	-	54	54
衛生、清潔及同類工作	-	39	39
其他	224	171	395
家庭傭工	-	7 822	7 822
國際組織及外駐機構	-	7	7
非居民為自身利益從事活動^d	20

資料來源：勞工事務局、治安警察局

註：^a 第 12/GM/88 號批示-關於輸入勞工之批示

^b 第 49/GM/88 號批示-關於輸入專業勞工之批示

^c 其中 15347 名屬博彩公司直接聘用的建築工人

^d 第 17/2004 號關於非居民為自身利益從事活動申請行政許可之行政法規

一、調查方法

本調查於二零零七年一月至三月進行，參考期為調查日之前的七天。每季樣本由3 600個居住單位組成，調查對象為居住在居住單位內的人士，但不包括水上居民及居住在集體居住單位（如兵營、醫院、監獄、學生宿舍及安老院等）內的人士。

由於調查是採用抽樣形式進行，在本報告內的數據，經推算後會受制於抽樣誤差。為了說明不同變量的估計值之準確性，下表列出主要變量的標準差及變異系數。

變 量	樣本估計值	標準差	變異系數(%)
數值			
勞動人口	293 279	1 426	0.5
就業人口	283 994	1 543	0.5
失業人口	9 285	794	8.6
比率			
勞動力參與率 (%)	67.0	0.33	0.5
失業率 (%)	3.2	0.27	8.4
就業不足率 (%)	0.7	0.12	17.1

回應率是計算樣本中成功受訪的居住單位與被佔用單位的比例。二零零七年第一季，在3 310個被佔用單位中，3 106個接受了訪問，31個拒絕回應，173個未能聯絡。因此，本次調查的回應率為93.8%。

二、主要概念

勞動人口

在參考期間，可參與生產商品或提供服務之14歲或以上人士的總合。包括就業人口及失業人口。

就業人口

在參考期間，為了金錢或物質的報酬、利潤或家庭收入而工作至少1個小時的14歲或以上人士的總合。這包括了那些被僱用而沒有上班，但與僱主保持正式的工作聯繫的人士，或擁有1間公司，但因特別原因而暫時沒有上班的人士。

失業人口

在參考期間，年齡在14歲或以上，沒有工作或與僱主沒有聯繫，但隨時可接受有酬工作或自己做生意，並在過去30日有尋找工作的人士。

就業不足人口

在參考期間，不論其職業身份，非自願地工作少於 35 小時，但隨時可以接受更多的工作或正在尋找更多工作之就業人口。

勞動力參與率

指勞動人口在 14 歲或以上的居住人口中所佔的比例。

失業率

指失業人口在勞動人口中所佔的比例。

就業不足率

指就業不足人口在勞動人口中所佔的比例。

三、符號註釋及簡稱

-	絕對數值為零
..	不適用
o	結果數字少於所採用單位半數
MF	男女
M	男
F	女
%	百分比
Nº	人數
MOP	澳門元

- 註:
- 1) 由於進位的原因，統計表內總數可能不等於各數合計。
 - 2) 本報告中有關人數是以“千人”為單位，但相關之百分比及比率則以詳細估計值（單位“人”）為基礎計算的。

有關調查方法之詳情，可參閱《就業調查附件》。

SÍNTESE DE RESULTADOS

Salienta-se que os resultados respeitantes aos trimestres anteriores de 2006 do Inquérito ao Emprego foram ajustados de acordo com a revisão das estimativas da população, operada na sequência da disponibilização dos resultados dos Intercensos 2006.

População Activa

- No 1º trimestre de 2007, estimou-se que a população activa atingiu 293 milhares de pessoas, das quais 96,8% estavam empregadas e as restantes 3,2% desempregadas;
- A taxa de actividade foi de 67,0%, sendo a masculina de 74,8%, enquanto que a feminina foi de 59,6%.

GRÁFICO 1 – EVOLUÇÃO DA POPULAÇÃO ACTIVA

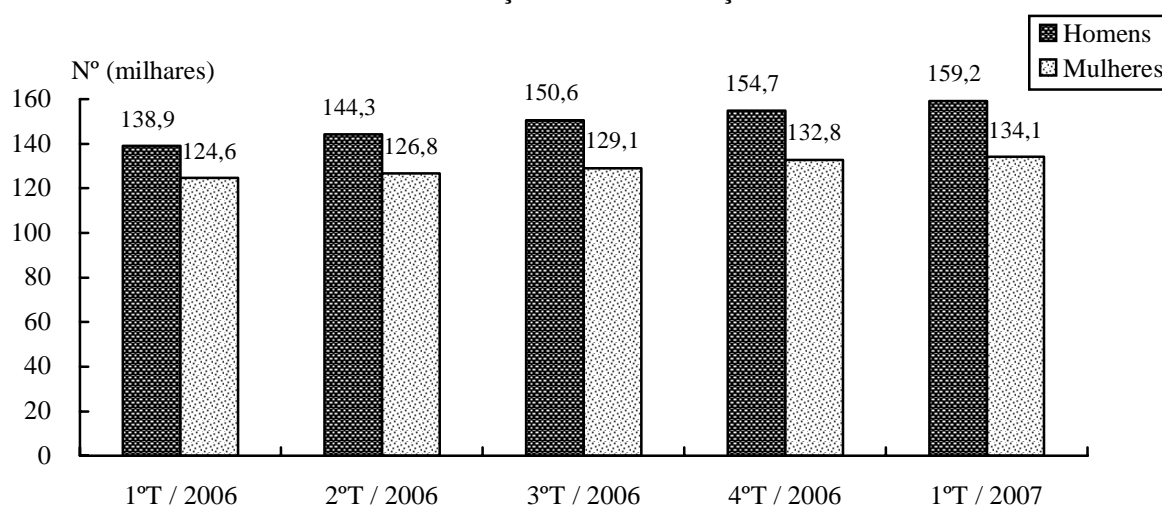

População Empregada

- Estimou-se que a população empregada foi de 284 milhares de pessoas, das quais 54,0% eram do sexo masculino e 46,0% do sexo feminino;
- A mediana da idade da população empregada foi de 39,5 anos, sendo a masculina de 40,9 anos e a feminina de 37,8 anos;
- A distribuição do emprego por ramos de actividade: 21,6% dos postos de trabalho pertenciam às actividades culturais e recreativas, lotarias e outros serviços; 13,4% ao comércio por grosso e a retalho; 12,7% à construção e 10,7% aos hotéis, restaurantes e similares;
- A estrutura do emprego por profissões: 25,8% correspondia a empregados administrativos*; 20,4% a pessoal dos serviços, vendedores e trabalhadores similares e 17,6% correspondia a trabalhadores não qualificados;

* De acordo com “International Standard Classification of Occupations” da Organização Internacional de Trabalho, os empregados que desempenham funções de “croupiers”, fiscais de bancas, ficheiros e etc., são classificados no grande grupo “empregados administrativos”.

- A distribuição da população empregada por níveis de escolaridade: 27,3% das pessoas empregadas tinham habilitações não superiores ao ensino primário; 29,8% possuíam o ensino secundário geral; 24,5% o ensino secundário complementar e 18,4% o ensino superior;
- A mediana da duração efectiva de trabalho semanal foi de 47,1 horas;
- A mediana global do rendimento mensal do emprego situou-se nas 7 588 Patacas. Relativamente às actividades culturais e recreativas, lotarias e outros serviços que originaram o maior número da população empregada, foi registada a mediana de 10 901 Patacas, das quais as lotarias e outros jogos de aposta com 11 864 Patacas.

População Desempregada

- No 1º trimestre de 2007 estimou-se que a população desempregada foi de 9,3 milhares de pessoas. A taxa de desemprego foi de 3,2%;
- Os desempregados que já tinham trabalhado, mas se encontravam “à procura de novo emprego” representavam 90,8% do total da população desempregada e 9,2% era o peso das pessoas desempregadas que nunca tinham trabalhado, mas se encontravam “à procura do primeiro emprego”;
- A distribuição da população desempregada por níveis de escolaridade: 10,1% das pessoas desempregadas não completaram o ensino primário; 29,2% possuíam o ensino primário; 34,3% o ensino secundário geral; 19,8% o ensino secundário complementar e 6,6% o ensino superior;
- A duração da procura de emprego: 52,1% procuraram emprego por um período inferior a 4 meses; 23,3% procuraram por um período que se situava entre os 4 e os 6 meses; e, 13,7% procuraram por mais de 12 meses;
- Desempregados à procura de novo emprego por ramo de actividade económica anterior: 22,4% trabalhavam no sector da construção; 17,4% no comércio por grosso e a retalho; 16,4% das indústrias transformadoras; e 15,5% nos hotéis, restaurantes e similares;
- Quanto à profissão anterior dos desempregados à procura de novo emprego: 28,6% eram pessoal dos serviços, vendedores e trabalhadores similares; 22,3% trabalhadores não qualificados e 16,7% desempenhavam a função de trabalhadores da produção industrial e artesãos.

GRÁFICO 2 – EVOLUÇÃO DAS TAXAS DE DESEMPREGO E SUBEMPREGO

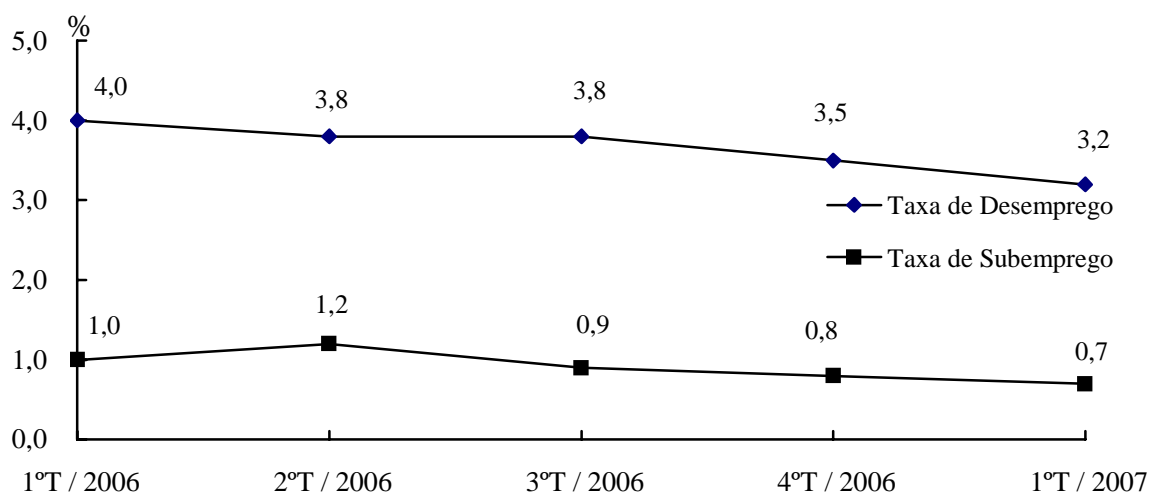

População Subempregada

- O subemprego abrangeu cerca de 2,2 milhares de pessoas, sendo a taxa de subemprego de 0,7%;
- A distribuição por ramo de actividade: 52,0% estavam na construção e 20,0% nas indústrias transformadoras;
- Na estrutura do emprego por profissão: 45,8% eram trabalhadores não qualificados e 22,7% eram trabalhadores da produção industrial e artesãos.

Informação complementar: trabalhadores não-residentes por ramo de actividade económica

Com base nos dados administrativos, o número total de trabalhadores possuidores do título de identificação de trabalhador não-residente, até ao fim de Março de 2007, era de 71 182.

Entre os trabalhadores não-residentes que foram autorizados a trabalhar em Macau nos termos dos Despachos n.ºs 12/GM/88 e 49/GM/88, encontram-se: 31,3% em actividades culturais e recreativas, lotarias e outros serviços; 19,5% em indústrias transformadoras; 13,9% na construção e 12,2% em hotéis, restaurantes e similares.

N.º de trabalhadores possuidores de título de identificação de trabalhador não-residente por ramo de actividade económica

31 de Março de 2007

Ramo de actividade económica	Despacho n.º 12/GM/88 ^a	Despacho n.º 49/GM/88 ^b	Total
Total			71 182
Sub total	55 261	15 901	71 162
Agricultura, produção animal, caça e silvicultura	-	2	2
Indústrias transformadoras	13 583	318	13 901
<i>Indústria têxtil</i>	1 903	40	1 943
<i>Indústria do vestuário</i>	10 225	34	10 259
<i>Outras indústrias transformadoras</i>	1 455	244	1 699
Produção e distribuição de electricidade, gás e água	-	12	12
Construção	8 664	1 229	9 893
<i>Obras de construção</i>	8 664	1 229	9 893
<i>Obras de beneficiação</i>	-	-	-
Comércio por grosso e a retalho	1 274	640	1 914
Hotéis, restaurantes e similares	7 814	861	8 675
<i>Hotéis e similares</i>	5 045	229	5 274
<i>Restaurantes e similares</i>	2 769	632	3 401
Transportes, armazenagem e comunicações	648	704	1 352
<i>Agências de viagem</i>	78	46	124
<i>Transportes e telecomunicações</i>	280	467	747
<i>Outros transportes, armazenagem e comunicações</i>	290	191	481
Actividades financeiras	21	134	155
<i>Bancos</i>	10	89	99
<i>Seguros</i>	-	7	7
<i>Outras actividades financeiras</i>	11	38	49
Actividades imobiliárias e serviços prestados às empresas	3 329	713	4 042
<i>Actividades de segurança</i>	1 113	23	1 136
<i>Marketing</i>	-	7	7
<i>Outras actividades imobiliárias e serviços prestados às empresas</i>	2 216	683	2 899
Administração pública e segurança social	-	146	146
Educação	4	435	439
Saúde e acção social	349	148	497
Actividades culturais e recreativas, lotarias e outros serviços	19 575	2 730	22 305
<i>Saunas, massagens e outras actividades de diversão e espectáculo</i>	1 866	174	2 040
<i>Lotarias e outros jogos de aposta^c</i>	17 485	2 292	19 777
<i>Actividades de rádio e televisão</i>	-	54	54
<i>Saneamento, limpeza e actividades similares</i>	-	39	39
<i>Outras actividades</i>	224	171	395
Empregados domésticos	-	7 822	7 822
Organismos internacionais e outras instituições extra-territoriais	-	7	7
O exercício pessoal e directo por parte do não residente de actividade em proveito próprio^d	20

Fonte: A Direcção dos Serviços para os Assuntos Laborais e o Corpo de Polícia de Segurança Pública.

Nota: ^a Despacho n.º 12/GM/88 referente à importação de mão-de-obra.

^b Despacho n.º 49/GM/88 referente à importação de mão-de-obra especializada.

^c Dos quais 15347 foram os trabalhadores da construção directamente contratados pelas companhias de lotarias e outros jogos de aposta.

^d Regulamento Administrativo n.º 17/2004 referente à autorização administrativa para o exercício pessoal e directo por parte do não residente de actividade em proveito próprio.

NOTAS EXPLICATIVAS

1. Nota Metodológica

O Inquérito efectuado entre Janeiro e Março de 2007, teve como período de referência os 7 dias imediatamente anteriores àquele em que se realizou a inquirição. Para cada trimestre a amostra consiste em 3 600 unidades de alojamento. Abrange toda a população que reside em unidades de alojamento. Exclui a população marítima e a que reside em unidades de alojamento colectivas (quartéis, hospitais, prisões, dormitórios de estudantes e lares de terceira idade).

Optando-se pela inquirição por amostragem, os valores apresentados neste relatório estão sujeitos a erros de amostragem, com repercussão na respectiva inferência. Para ilustrar a precisão das estimativas das diferentes variáveis, apresenta-se no quadro seguinte o desvio padrão e os coeficientes de variação.

Variáveis	Estimativas da amostra	Desvio padrão	Coefficientes de variação (%)
Valores			
População activa	293 279	1 426	0,5
População empregada	283 994	1 543	0,5
População desempregada	9 285	794	8,6
Rácios			
Taxa de actividade (%)	67,0	0,33	0,5
Taxa de desemprego (%)	3,2	0,27	8,4
Taxa de subemprego (%)	0,7	0,12	17,1

A taxa de resposta é a relação entre o número das unidades de alojamento que responderam e o número de unidades ocupadas da amostra. De entre as 3 310 unidades ocupadas no 1º trimestre de 2007, 3 106 responderam ao inquérito e 31 recusaram. Por seu turno, não foi possível contactar com 173 unidades. Obteve-se, assim, uma taxa de resposta de 93,8%.

2. Principais Conceitos

População activa

Abrange todos os indivíduos com idade igual ou superior a 14 anos que, no período de referência, constituem a mão-de-obra disponível para a produção de bens e serviços que entram no circuito económico. Abrange a população empregada e a desempregada.

População empregada

Conjunto de indivíduos com idade igual ou superior a 14 anos que, no período de referência, tinham efectuado trabalho de pelo menos uma hora, em contrapartida de uma remuneração ou com vista a um lucro ou ganho familiar, em dinheiro e/ou em géneros. Inclui também os indivíduos que tinham um emprego e não estavam ao serviço, mas mantinham um vínculo formal com o seu emprego e os indivíduos que, tinham uma empresa, não estavam temporariamente ao trabalho por uma razão específica.

População desempregada

Conjunto de indivíduos com idade igual ou superior a 14 anos que, no período de referência, estavam sem emprego ou vínculo a um empregador; que estavam disponíveis para aceitar trabalho remunerado ou por conta própria; que tinham feito diligências para encontrar emprego durante os últimos 30 dias.

População subempregada

Abrange a população empregada que, independentemente da situação na profissão, trabalha menos de 35 horas por razões involuntárias, no período de referência, e estava à procura ou disponível para trabalho adicional.

Taxa de actividade

Relação entre a população activa e a população residente com idade mínima de 14 anos.

Taxa de desemprego

Relação entre a população desempregada e a população activa.

Taxa de subemprego

Relação entre a população subempregada e a população activa.

3. Sinais Convencionais

- Valor absoluto igual a zero
- .. Não aplicável
- o Resultado inferior a metade da unidade adoptada
- MF Masculino e feminino
- M Masculino
- F Feminino
- % Percentagem
- Nº Número
- MOP Pataca/Macau

Notas:

- 1) *Por questões de arredondamento, nos quadros os totais podem não corresponder à soma das parcelas.*
- 2) *No relatório o número de pessoas é apenas apresentado “em milhares”, mas as percentagens e taxas são calculadas com base nos valores directamente estimados (em unidades).*

Para mais pormenores sobre a nota metodológica, consulte os **ANEXOS DO INQUÉRITO AO EMPREGO**.

SUMMARY OF RESULTS

Population estimates, the basis for statistical extrapolation of the Employment Survey, have been revised according to the results of By-census 2006; therefore, the 2006 data presented in this report have also been revised.

Labour Force

- In the first quarter of 2007, total labour force was estimated at 293 000, within which 96.8% were employed and 3.2% were unemployed.
- Labour force participation rate was 67.0%; the respective rate was 74.8% for male and 59.6% for female.

Graph 1 Evolution of the labour force

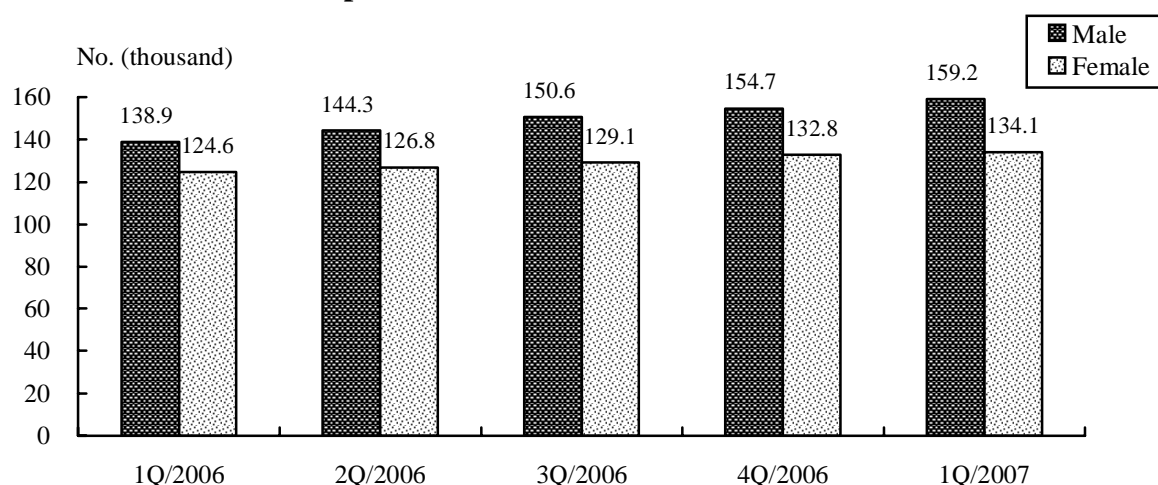

Employed Population

- The employed population was estimated at 284 000, of which 54.0% were male and 46.0% were female.
- The median age of the employed population was 39.5 with male at 40.9 and female at 37.8.
- Distribution of the employed population by industry: 21.6% were engaging in Recreational, cultural, gaming & other services; 13.4% in Wholesale & retail trade; 12.7% in Construction; and 10.7% in Hotels, restaurants & similar activities.
- Structure of the employed population by occupation: 25.8% were Clerks^{*}; 20.4% were Service & sales workers; and 17.6% were Unskilled workers.

^{*} According to the "International Standard Classification of Occupations" of the International Labour Organization, casino dealers, floorpersons, cage cashiers, etc. are grouped under "Clerks".

- Educational attainment of the employed population: 27.3% had primary or lower education; 29.8% had junior secondary education; 24.5% had senior secondary education and 18.4% had tertiary education.
- The overall median actual hours worked per week was 47.1 hours.
- The overall median monthly employment earnings was MOP7 588. For Recreational, cultural, gaming & other services that engaged the majority of the employed population, the median earnings amounted to MOP10 901, of which the median for the Gaming sector was MOP11 864.

Unemployed Population

- The unemployed population in the first quarter of 2007 was estimated at 9 300, with an unemployment rate of 3.2%.
- Within the unemployed, 90.8% had worked previously and were searching for a new job; 9.2% had never worked and were searching for their first job.
- Educational attainment of the unemployed population: 10.1% had no schooling / pre-primary education; 29.2% had primary education; 34.3% had junior secondary education; 19.8% had senior secondary education and 6.6% had tertiary education.
- Job search duration: 52.1% had been searching for a job for less than 4 months, 23.3% for 4 to 6 months and 13.7% for more than 12 months.
- Previous industry of the unemployed searching for a new job: 22.4% had worked in Construction; 17.4% in Wholesale & retail trade; 16.4% in Manufacturing; and 15.5% in Hotels, restaurants & similar activities.
- Previous occupation of the unemployed searching for a new job: 28.6% were Service & sales workers; 22.3% were Unskilled workers; and 16.7% were Craftsmen & similar workers.

Graph 2 Evolution of the unemployment rate and underemployment rate

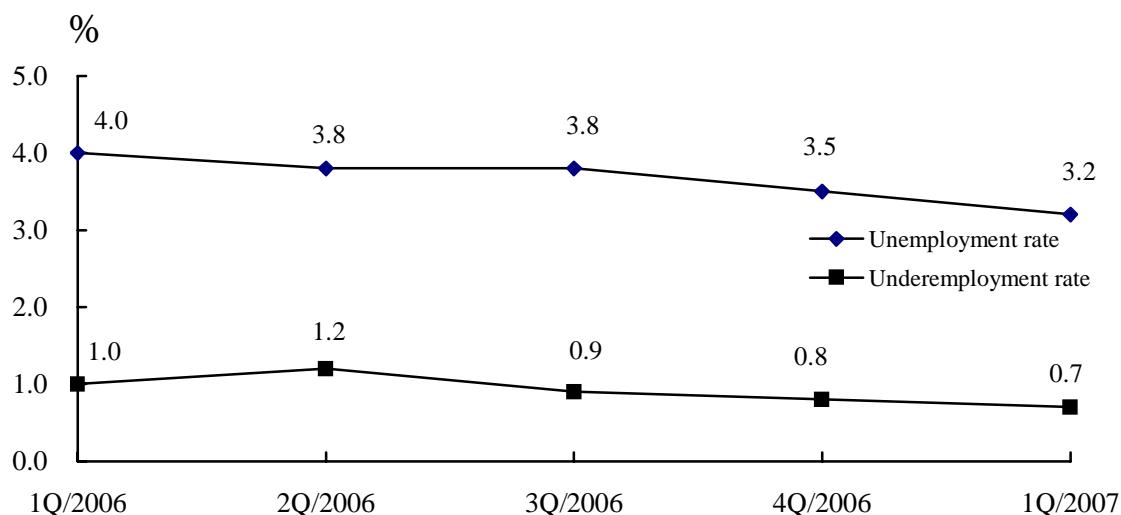

Underemployed Population

- The underemployed population was estimated at 2 200, with an underemployment rate of 0.7%.
- Distribution of the underemployed by industry: 52.0% were engaging in Construction and 20.0% in Manufacturing.
- Structure of the underemployed by occupation: 45.8% were Unskilled workers and 22.7% were Craftsmen & similar workers.

Supplementary Information: Non-Resident Workers by Industry

According to the administrative information, the number of non-resident workers with working permits totalled 71 182 at the end of March 2007.

Within the non-resident workers who work in Macao as stipulated in the Dispatch nos. 12/GM/88 and 49/GM/88, 31.3% were engaging in Recreational, cultural, gaming & other services; 19.5% in Manufacturing; 13.9% in the Construction sector; and 12.2% in Hotels, restaurants & similar activities.

No. of non-resident workers with working permits, by industry

31 March 2007

Industry	Dispatch No. 12/GM/88 ^a	Dispatch No. 49/GM/88 ^b	Total
Total			71 182
Sub-total	55 261	15 901	71 162
Agriculture, farming of animals, hunting and forestry	-	2	2
Manufacturing	13 583	318	13 901
<i>Textiles</i>	1 903	40	1 943
<i>Wearing apparel; dressing and dyeing of fur</i>	10 225	34	10 259
<i>Others</i>	1 455	244	1 699
Electricity, gas and water supply	-	12	12
Construction	8 664	1 229	9 893
<i>Construction (exclude decoration, repair and maintenance)</i>	8 664	1 229	9 893
<i>Decoration, repair and maintenance</i>	-	-	-
Wholesale and retail trade	1 274	640	1 914
Hotels, restaurants and similar activities	7 814	861	8 675
<i>Hotels and similar activities</i>	5 045	229	5 274
<i>Restaurants and similar activities</i>	2 769	632	3 401
Transport, storage and communications	648	704	1 352
<i>Travel agencies</i>	78	46	124
<i>Transport and telecommunications</i>	280	467	747
<i>Other transport, storage and communications</i>	290	191	481
Financial intermediation	21	134	155
<i>Banks</i>	10	89	99
<i>Insurance</i>	-	7	7
<i>Other financial intermediation</i>	11	38	49
Real estate, renting and business activities	3 329	713	4 042
<i>Security</i>	1 113	23	1 136
<i>Marketing</i>	-	7	7
<i>Other real estate, renting and business activities</i>	2 216	683	2 899
Public administration, defence & compulsory social security	-	146	146
Education	4	435	439
Health and social welfare	349	148	497
Recreational, cultural, gaming & other services	19 575	2 730	22 305
<i>Sauna and massage parlours, other entertainment and performing activities</i>	1 866	174	2 040
<i>Gaming ^c</i>	17 485	2 292	19 777
<i>Radio and television</i>	-	54	54
<i>Sewage and refuse disposal, sanitation and similar activities</i>	-	39	39
<i>Other activities</i>	224	171	395
Domestic workers	-	7 822	7 822
International & extra-territorial organizations and bodies	-	7	7
Non-residents exercising activities for direct personal gains ^d	20

Source : Labour Affairs Bureau and Public Security Police

Notes : ^a Dispatch no. 12/GM/88 - regarding the importation of non-resident workers

^b Dispatch no. 49/GM/88 - regarding the importation of non-resident professionals

^c Including 15347 construction workers that were employed directly by gaming companies

^d Administrative Regulation no. 17/2004 - regarding the application of administrative permit by non-residents exercising activities for direct personal gains

EXPLANATORY NOTES

1. Methodology

Reference period for the January-March 2007 survey referred to the 7 days immediately prior to the interview. The sample size for each quarter consists of 3 600 living quarters. The survey covers all individuals living in domestic living quarters, but excludes the marine population and those residing in collective living quarters (such as military camp, hospital, prison, student dormitory and elderly home).

The estimates in this report are extrapolated based on the information obtained from the samples and are subject to sampling errors. To illustrate the precision of the estimates of the different variables, standard error and the coefficient of variation are presented in the following table.

Variables	Estimated value	Standard error	Coefficient of variation (%)
Value			
Labour force	293 279	1 426	0.5
Employed population	283 994	1 543	0.5
Unemployed population	9 285	794	8.6
Rate			
Labour force participation rate (%)	67.0	0.33	0.5
Unemployment rate (%)	3.2	0.27	8.4
Underemployment rate (%)	0.7	0.12	17.1

The response rate is the ratio of the number of living quarters successfully interviewed to the number of occupied living quarters in the sample. In the first quarter of 2007, there were 3 310 occupied living quarters, among which 3 106 were successfully interviewed, 31 refusals and 173 non-contacts. Thus, the response rate was 93.8%.

2. Principal Concepts

Labour force

Individuals aged 14 or over that, during the reference period, are available to participate in the production of goods and/or services. It comprises the employed population and unemployed population.

Employed population

Individuals aged 14 or over who have worked at least 1 hour during the reference period, for pay, profits or family gains, in cash or in kind. It also includes individuals who have a job and are absent from work but maintain a formal job attachment with the employer, or company owners who are temporarily not working due to specific reasons.

Unemployed population

Individuals aged 14 or over who, during the reference period, do not have a job or formal job attachment, but are available to work for pay or run a business at any time and have sought work during the last 30 days.

Underemployed population

Refers to the employed population who, regardless of their status in employment, worked involuntarily for less than 35 hours during the reference period, and have sought or are available to take on additional work.

Labour force participation rate

The proportion of labour force in the resident population aged 14 or over.

Unemployment rate

The proportion of the unemployed in the labour force.

Underemployment rate

The proportion of the underemployed in the labour force.

3. Symbols and Abbreviations

–	Absolute value equals zero
..	Not applicable
o	Less than half of the unit employed
MF	Male and female
M	Male
F	Female
%	Per cent
No.	Number
MOP	Macao Pataca

Notes:

- 1) The components in the tables may not add up to the totals due to rounding.*
- 2) In the report, number of persons is presented in “thousand people”, but the relative percentage and rate are calculated according to their full estimated values obtained.*

For detailed information on the methodology, please refer to the **Employment Survey Annex**.

統計表

1. 按歲組及性別統計之勞動人口	27
2. 按歲組及性別統計之就業人口	28
3. 按歲組及性別統計之勞動力參與率	29
4. 按職業身份及性別統計之就業人口	30
5. 按行業及性別統計之就業人口	31
6. 按職業及性別統計之就業人口	33
7. 按最高受教育程度及性別統計之就業人口	34
8. 按每週實際工作時數及性別統計之就業人口	35
9a. 按行業統計之每週實際工作時數中位數	36
9b. 按職業統計之每週實際工作時數中位數	37
10. 按每月工作收入及性別統計之就業人口	38
11a. 按行業統計之每月工作收入中位數	39
11b. 按職業統計之每月工作收入中位數	40
12. 按歲組及性別統計之失業人口	41
13. 按歲組及性別統計之失業率	42
14. 按失業狀況及性別統計之失業人口	43
15. 按最高受教育程度及性別統計之失業人口	44
16. 按尋找工作時間及性別統計之失業人口	45
17. 按過往之行業及性別統計尋找新工作之失業人口	46
18. 按希望從事之行業及性別統計之失業人口	48
19. 按過往之職業及性別統計尋找新工作之失業人口	50
20. 按希望擔任之職業及性別統計之失業人口	51
21. 按失業原因及性別統計尋找新工作之失業人口	52
22. 按性別統計之就業不足率	53
23. 按就業不足原因及性別統計之就業不足人口	53
24. 按行業及性別統計之就業不足人口	54
25. 按職業及性別統計之就業不足人口	56

QUADROS

1. População activa, por grupo etário e sexo	27
2. População empregada, por grupo etário e sexo.....	28
3. Taxa de actividade, por grupo etário e sexo	29
4. População empregada, por situação na profissão e sexo	30
5. População empregada, por ramo de actividade económica e sexo	31
6. População empregada, por profissão e sexo	33
7. População empregada, por nível de escolaridade e sexo.....	34
8. População empregada, por escalão da duração efectiva semanal do trabalho e sexo ...	35
9a. Mediana da duração efectiva semanal do trabalho, por ramo de actividade económica	36
9b. Mediana da duração efectiva semanal do trabalho, por profissão	37
10. População empregada, por escalão do rendimento mensal do emprego e sexo.....	38
11a. Mediana do rendimento mensal do emprego, por ramo de actividade económica	39
11b. Mediana do rendimento mensal do emprego, por profissão	40
12. População desempregada, por grupo etário e sexo	41
13. Taxa de desemprego, por grupo etário e sexo.....	42
14. População desempregada, por situação de desemprego e sexo	43
15. População desempregada, por nível de escolaridade e sexo.....	44
16. População desempregada, por duração da procura de emprego e sexo.....	45
17. População desempregada à procura de novo emprego, por ramo de actividade económica anterior e sexo.....	46
18. População desempregada, por ramo de actividade económica desejado e sexo.....	48
19. População desempregada à procura de novo emprego, por profissão anterior e sexo ..	50
20. População desempregada, por profissão desejada e sexo	51
21. População desempregada à procura de novo emprego, por causa de desemprego e sexo.....	52
22. Taxa de subemprego, por sexo.....	53
23. População subempregada, por causas de subemprego e sexo	53
24. População subempregada, por ramo de actividade económica e sexo	54
25. População subempregada, por profissão e sexo.....	56

TABLES

1.	Labour force by gender and age group	27
2.	Employed population by gender and age group	28
3.	Labour force participation rate by gender and age group	29
4.	Employed population by gender and status in employment	30
5.	Employed population by gender and industry.....	31
6.	Employed population by gender and occupation.....	33
7.	Employed population by gender and educational attainment	34
8.	Employed population by gender and actual hours of work per week.....	35
9a.	Median actual hours worked per week by industry	36
9b.	Median actual hours worked per week by occupation.....	37
10.	Employed population by gender and monthly employment earnings	38
11a.	Median monthly employment earnings by industry	39
11b.	Median monthly employment earnings by occupation.....	40
12.	Unemployed population by gender and age group	41
13.	Unemployment rate by gender and age group.....	42
14.	Unemployed population by gender and situation of unemployment	43
15.	Unemployed population by gender and educational attainment	44
16.	Unemployed population by gender and job search duration.....	45
17.	Unemployed population searching for new job by gender and previous industry	46
18.	Unemployed population by gender and desired industry of employment	48
19.	Unemployed population searching for new job by gender and previous occupation.....	50
20.	Unemployed population by gender and desired occupation of employment	51
21.	Unemployed population searching for new job by gender and reason for Unemployment	52
22.	Underemployment rate by gender.....	53
23.	Underemployed population by gender and reason for underemployment	53
24.	Underemployed population by gender and industry.....	54
25.	Underemployed population by gender and occupation.....	56

白頁

Página vazia

Blank page

1. 按歲組及性別統計之勞動人口
 População activa, por grupo etário e sexo
 Labour force by gender and age group

歲組及性別 Grupo etário e sexo Age group and gender		2006 年第 1 季 1º T / 2006 Q1 / 2006		2006 年第 4 季 4º T / 2006 Q4 / 2006		2007 年第 1 季 1º T / 2007 Q1 / 2007	
		人數 Nº No. (‘000)	%	人數 Nº No. (‘000)	%	人數 Nº No. (‘000)	%
1		2	3	4	5	6	7
總數	男女/MF	263.6	100.0	287.5	100.0	293.3	100.0
Total	男/M	138.9	52.7	154.7	53.8	159.2	54.3
	女/F	124.6	47.3	132.8	46.2	134.1	45.7
14 - 24	男女/MF	33.2	12.6	38.3	13.3	39.0	13.3
	男/M	15.4	5.8	18.3	6.4	19.3	6.6
	女/F	17.8	6.8	20.0	7.0	19.7	6.7
25 - 34	男女/MF	61.5	23.3	67.8	23.6	69.7	23.8
	男/M	29.8	11.3	34.2	11.9	35.4	12.1
	女/F	31.7	12.0	33.6	11.7	34.2	11.7
35 - 44	男女/MF	75.1	28.5	80.6	28.0	81.7	27.9
	男/M	36.7	13.9	40.1	14.0	40.7	13.9
	女/F	38.4	14.6	40.5	14.1	41.0	14.0
45 - 54	男女/MF	68.2	25.9	73.5	25.6	74.4	25.4
	男/M	39.8	15.1	43.3	15.1	44.0	15.0
	女/F	28.4	10.8	30.2	10.5	30.4	10.4
55 - 64	男女/MF	21.6	8.2	24.1	8.4	25.6	8.7
	男/M	14.4	5.4	16.4	5.7	17.4	5.9
	女/F	7.2	2.7	7.7	2.7	8.2	2.8
≥ 65	男女/MF	4.1	1.5	3.1	1.1	3.0	1.0
	男/M	3.0	1.1	2.4	0.8	2.4	0.8
	女/F	1.1	0.4	0.7	0.3	0.6	0.2

2. 按歲組及性別統計之就業人口

População empregada, por grupo etário e sexo

Employed population by gender and age group

歲組及性別 Grupo etário e sexo Age group and gender		2006 年第 1 季 1° T / 2006 Q1 / 2006		2006 年第 4 季 4° T / 2006 Q4 / 2006		2007 年第 1 季 1° T / 2007 Q1 / 2007	
		人數 N° No. (‘000)	%	人數 N° No. (‘000)	%	人數 N° No. (‘000)	%
1		2	3	4	5	6	7
總數	男女/MF	253.1	100.0	277.3	100.0	284.0	100.0
Total	男/M	133.1	52.6	149.3	53.8	153.4	54.0
	女/F	120.0	47.4	128.0	46.2	130.5	46.0
14 - 24	男女/MF	30.8	12.2	35.9	12.9	36.8	13.0
	男/M	13.9	5.5	16.9	6.1	17.8	6.3
	女/F	17.0	6.7	19.0	6.8	19.0	6.7
25 - 34	男女/MF	59.6	23.5	66.2	23.9	67.9	23.9
	男/M	28.5	11.3	33.3	12.0	34.4	12.1
	女/F	31.0	12.3	32.9	11.9	33.5	11.8
35 - 44	男女/MF	72.6	28.7	77.9	28.1	80.0	28.2
	男/M	35.6	14.1	38.9	14.0	39.8	14.0
	女/F	37.1	14.6	39.0	14.1	40.2	14.1
45 - 54	男女/MF	65.3	25.8	70.8	25.5	71.7	25.2
	男/M	38.3	15.1	41.9	15.1	42.5	14.9
	女/F	27.0	10.7	29.0	10.4	29.2	10.3
55 - 64	男女/MF	20.7	8.2	23.4	8.4	24.7	8.7
	男/M	13.9	5.5	15.9	5.7	16.6	5.9
	女/F	6.8	2.7	7.5	2.7	8.0	2.8
≥ 65	男女/MF	4.1	1.6	3.1	1.1	3.0	1.1
	男/M	3.0	1.2	2.4	0.9	2.4	0.8
	女/F	1.1	0.4	0.7	0.3	0.6	0.2

3. 按歲組及性別統計之勞動力參與率

Taxa de actividade, por grupo etário e sexo

Labour force participation rate by gender and age group

		%		
歲組及性別 Grupo etário e sexo Age group and gender		2006 年第 1 季 1º T / 2006 Q1 / 2006	2006 年第 4 季 4º T / 2006 Q4 / 2006	2007 年第 1 季 1º T / 2007 Q1 / 2007
1		2	3	4
總數	男女/MF	64.9	66.9	67.0
Total	男/M	72.2	74.5	74.8
	女/F	58.3	59.8	59.6
14 - 24	男女/MF	35.5	39.4	39.7
	男/M	33.4	38.2	39.7
	女/F	37.4	40.6	39.7
25 - 34	男女/MF	88.3	89.6	89.7
	男/M	96.0	96.6	96.2
	女/F	82.1	83.5	83.8
35 - 44	男女/MF	85.9	87.8	87.6
	男/M	96.9	97.5	96.4
	女/F	77.5	79.8	80.3
45 - 54	男女/MF	80.9	82.0	81.3
	男/M	92.4	93.2	92.5
	女/F	68.8	69.9	69.1
55 - 64	男女/MF	57.6	58.9	60.8
	男/M	72.6	75.8	78.0
	女/F	40.8	40.0	41.5
≥ 65	男女/MF	12.1	9.1	8.6
	男/M	20.5	16.0	15.5
	女/F	5.6	3.8	3.2

4. 按職業身份及性別統計之就業人口

População empregada, por situação na profissão e sexo

Employed population by gender and status in employment

職業身份及性別 Situação na profissão e sexo <i>Status in employment and gender</i>		2006 年第 1 季 1º T / 2006 <i>Q1 / 2006</i>		2006 年第 4 季 4º T / 2006 <i>Q4 / 2006</i>		2007 年第 1 季 1º T / 2007 <i>Q1 / 2007</i>	
		人數 Nº <i>No.</i> (‘000)	%	人數 Nº <i>No.</i> (‘000)	%	人數 Nº <i>No.</i> (‘000)	%
1		2	3	4	5	6	7
總數	男女/MF	253.1	100.0	277.3	100.0	284.0	100.0
Total	男/M	133.1	52.6	149.3	53.8	153.4	54.0
	女/F	120.0	47.4	128.0	46.2	130.5	46.0
僱主	男女/MF	9.4	3.7	10.0	3.6	10.1	3.6
Empregador	男/M	7.5	3.0	7.7	2.8	8.0	2.8
Employer	女/F	1.8	0.7	2.3	0.8	2.1	0.7
自資經營者	男女/MF	13.6	5.4	11.7	4.2	12.4	4.4
Trabalhador por conta própria	男/M	10.2	4.0	8.1	2.9	9.1	3.2
Own-account worker	女/F	3.4	1.3	3.6	1.3	3.3	1.2
僱員	男女/MF	227.1	89.7	253.6	91.5	259.2	91.3
Trabalhador por conta de outrem	男/M	115.1	45.5	133.2	48.1	136.2	48.0
Employee	女/F	112.0	44.3	120.4	43.4	123.0	43.3
無酬家屬幫工	男女/MF	3.0	1.2	1.9	0.7	2.3	0.8
Trabalhador familiar não remunerado	男/M	0.3	0.1	0.3	0.1	0.2	0.1
Unpaid family worker	女/F	2.8	1.1	1.6	0.6	2.2	0.8

5. 按行業及性別統計之就業人口

População empregada, por ramo de actividade económica e sexo
Employed population by gender and industry

(1/2)

行業及性別 Ramo de actividade económica e sexo Industry and gender		2006年 第1季 1º T / 2006 Q1 / 2006		2006年 第4季 4º T / 2006 Q4 / 2006		2007年 第1季 1º T / 2007 Q1 / 2007	
		人數 Nº No. (‘000)	%	人數 Nº No. (‘000)	%	人數 Nº No. (‘000)	%
1		2	3	4	5	6	7
總數	男女/MF	253.1	100.0	277.3	100.0	284.0	100.0
Total	男/M	133.1	52.6	149.3	53.8	153.4	54.0
	女/F	120.0	47.4	128.0	46.2	130.5	46.0
A 農業、畜牧業、狩獵及林業	男女/MF	0.3	0.1	0.2	0.1	0	0
Agricultura, produção animal, caça e silvicultura	男/M	0.1	0	0.1	0	-	-
Agriculture, farming of animals, hunting and forestry	女/F	0.2	0.1	0.1	0	0	0
B 捕魚業	男女/MF	0.3	0.1	0.1	0	0.2	0.1
Pesca	男/M	0.2	0.1	0.1	0	0.2	0.1
Fishing	女/F	0.1	0	-	-	-	-
C 採礦工業	男女/MF	0	0	0	0	-	-
Indústrias extractivas	男/M	0	0	0	0	-	-
Mining and quarrying	女/F	-	-	-	-	-	-
D 製造業	男女/MF	32.9	13.0	25.6	9.2	22.8	8.0
Indústrias transformadoras	男/M	9.7	3.8	9.9	3.6	8.0	2.8
Manufacturing	女/F	23.2	9.2	15.6	5.6	14.8	5.2
E 電力、氣體及水的生產及分配	男女/MF	1.1	0.5	0.9	0.3	1.5	0.5
Produção e distribuição de electricidade, gás e água	男/M	0.9	0.4	0.8	0.3	1.2	0.4
Electricity, gas and water supply	女/F	0.2	0.1	0.1	0	0.3	0.1
F 建築	男女/MF	28.0	11.1	34.0	12.2	36.1	12.7
Construção	男/M	25.8	10.2	29.9	10.8	31.8	11.2
Construction	女/F	2.2	0.9	4.1	1.5	4.4	1.5
G 批發及零售業；機動車、摩托車、個人及家庭物品的維修	男女/MF	38.4	15.2	34.5	12.5	38.0	13.4
Comércio por grosso e a retalho; reparação de veículos automóveis, motocicletas e de bens de uso pessoal e doméstico	男/M	18.5	7.3	16.8	6.1	19.2	6.8
Wholesale and retail trade; repair of motor vehicles, motorcycles and personal and household goods	女/F	19.9	7.9	17.8	6.4	18.8	6.6
H 住宿、餐廳、酒樓及同類場所	男女/MF	26.7	10.5	32.3	11.7	30.5	10.7
Alojamento, restaurantes e similares	男/M	13.0	5.2	17.2	6.2	14.5	5.1
Hotels, restaurants and similar activities	女/F	13.7	5.4	15.2	5.5	15.9	5.6
I 運輸、貯藏及通訊	男女/MF	16.1	6.4	19.0	6.8	18.9	6.7
Transportes, armazenagem e comunicações	男/M	11.7	4.6	13.3	4.8	13.4	4.7
Transport, storage and communications	女/F	4.4	1.7	5.7	2.1	5.5	1.9

5. 按行業及性別統計之就業人口

População empregada, por ramo de actividade económica e sexo

Employed population by gender and industry

(2/2)

行業及性別 Ramo de actividade económica e sexo Industry and gender		2006年第一季 1º T / 2006 Q1 / 2006		2006年第四季 4º T / 2006 Q4 / 2006		2007年第一季 1º T / 2007 Q1 / 2007		
		人數 Nº No. (‘000)	%	人數 Nº No. (‘000)	%	人數 Nº No. (‘000)	%	
1		2	3	4	5	6	7	
J	金融業務 Actividades financeiras Financial intermediation	男女/MF 男/M 女/F	6.4 2.4 4.1	2.5 0.9 1.6	6.5 2.7 3.8	2.3 1.0 1.4	5.7 2.4 3.4	2.0 0.8 1.2
K	不動產業務、租賃及向企業提供的服務 Actividades imobiliárias, alugueres e serviços prestados às empresas Real estate, renting and business activities	男女/MF 男/M 女/F	15.1 9.4 5.8	6.0 3.7 2.3	17.6 10.9 6.7	6.3 3.9 2.4	19.7 12.0 7.7	6.9 4.2 2.7
L	公共行政、防衛及強制性社會保障 Administração pública, defesa e segurança social obrigatória Public administration, defence and compulsory social security	男女/MF 男/M 女/F	20.6 14.3 6.3	8.1 5.7 2.5	20.8 13.8 7.0	7.5 5.0 2.5	23.4 14.8 8.6	8.2 5.2 3.0
M	教育 Educação Education	男女/MF 男/M 女/F	11.8 3.3 8.5	4.7 1.3 3.4	12.5 4.0 8.5	4.5 1.4 3.1	12.1 4.1 8.0	4.3 1.4 2.8
N	醫療衛生及社會福利 Saúde e acção social Health and social welfare	男女/MF 男/M 女/F	4.9 1.4 3.5	1.9 0.6 1.4	5.5 1.2 4.3	2.0 0.4 1.5	5.4 1.4 4.0	1.9 0.5 1.4
O	團體、社會及個人的其他服務 Outras actividades de serviços colectivos, sociais e pessoais Other community, social and personal services	男女/MF 男/M 女/F	44.2 22.0 22.2	17.5 8.7 8.8	60.0 28.4 31.6	21.6 10.2 11.4	61.3 30.3 31.0	21.6 10.7 10.9
	-彩票及其他博彩活動(博彩業) Lotarias e outros jogos de aposta Gaming	男女/MF 男/M 女/F	34.0 17.8 16.2	13.4 7.0 6.4	50.3 24.3 26.1	18.2 8.7 9.4	51.8 26.3 25.5	18.2 9.3 9.0
	-其他 Outros Others	男女/MF 男/M 女/F	10.2 4.2 6.0	4.0 1.7 2.4	9.7 4.1 5.6	3.5 1.5 2.0	9.5 4.0 5.5	3.3 1.4 1.9
P	僱用傭人的家庭 Famílias com empregados domésticos Households with employed persons	男女/MF 男/M 女/F	5.9 0.3 5.6	2.3 0.1 2.2	7.7 0.3 7.5	2.8 0.1 2.7	8.3 0.3 8.0	2.9 0.1 2.8
Q	國際組織及其他領土以外的機構 Organizações internacionais e outras instituições extraterritoriais International and extra-territorial organizations and bodies	男女/MF 男/M 女/F	0.1 - 0.1	0.1 - 0.1	0.1 0.1 o	o o o	0.2 0.1 0.1	0.1 o o
	不詳 Ignorado Unknown	男女/MF 男/M 女/F	0.1 0.1 o	0.1 o o	- - -	- - -	- - -	- - -

6. 按職業及性別統計之就業人口
População empregada, por profissão e sexo
Employed population by gender and occupation

職業及性別 Profissão e sexo Occupation and gender		2006年第一季 1º T / 2006 Q1 / 2006		2006年第四季 4º T / 2006 Q4 / 2006		2007年第一季 1º T / 2007 Q1 / 2007	
		人數 Nº No. (‘000)	%	人數 Nº No. (‘000)	%	人數 Nº No. (‘000)	%
1		2	3	4	5	6	7
總數	男女/MF	253.1	100.0	277.3	100.0	284.0	100.0
Total	男/M	133.1	52.6	149.3	53.8	153.4	54.0
	女/F	120.0	47.4	128.0	46.2	130.5	46.0
立法機關成員、公共行政高級官員、 社團領導人員、企業領導人員及經理	男女/MF	16.6	6.6	16.6	6.0	14.9	5.3
Membros dos órgãos legislativos, quadros superiores da administração pública e de associações, directores e quadros dirigentes de empresas	男/M	12.5	4.9	12.2	4.4	10.7	3.8
Legislators, senior officials of government and associations, directors and managers of companies	女/F	4.1	1.6	4.5	1.6	4.2	1.5
專業人員	男女/MF	9.1	3.6	10.2	3.7	10.1	3.6
Especialistas das profissões intelectuais e científicas	男/M	5.0	2.0	5.8	2.1	5.4	1.9
Professionals	女/F	4.1	1.6	4.3	1.6	4.7	1.6
技術員及輔助專業人員	男女/MF	21.5	8.5	25.9	9.4	26.6	9.4
Técnicos e profissionais de nível intermédio	男/M	11.2	4.4	13.0	4.7	14.7	5.2
Technicians and associate professionals	女/F	10.3	4.1	12.9	4.7	11.9	4.2
文員	男女/MF	55.4	21.9	68.4	24.7	73.3	25.8
Empregados administrativos	男/M	20.7	8.2	26.5	9.6	28.7	10.1
Clerks	女/F	34.7	13.7	41.9	15.1	44.5	15.7
-直接與博彩投注服務有關的人員 (如賭場荷官、巡場、籌碼兌換員等)	男女/MF	17.8	7.0	31.1	11.2	32.3	11.4
Trabalhadores em postos ligados directamente às lotarias e jogos de aposta (Ex: "Croupiers", fiscais de bancas, ficheiros e etc.)	男/M	9.1	3.6	15.1	5.4	16.3	5.8
Workers in positions directly related to betting services (e.g.: Casino dealers, floorpersons, cage cashiers, etc.)	女/F	8.7	3.4	16.0	5.8	15.9	5.6
-其他	男女/MF	37.6	14.8	37.3	13.5	41.0	14.4
Outros	男/M	11.6	4.6	11.5	4.1	12.4	4.4
Others	女/F	26.0	10.3	25.9	9.3	28.6	10.1
服務、銷售及同類工作人員	男女/MF	51.1	20.2	57.1	20.6	57.9	20.4
Pessoal dos serviços, vendedores e trabalhadores similares	男/M	25.9	10.2	30.9	11.1	31.5	11.1
Service and sales workers	女/F	25.3	10.0	26.2	9.5	26.4	9.3
漁農業熟練工作者	男女/MF	1.4	0.5	1.4	0.5	1.0	0.4
Trabalhadores qualificados da agricultura e da pesca	男/M	1.1	0.4	1.1	0.4	0.9	0.3
Skilled agricultural and fishery workers	女/F	0.3	0.1	0.3	0.1	0.1	0
工業工匠及手工藝工人	男女/MF	27.5	10.9	28.9	10.4	27.5	9.7
Trabalhadores da produção industrial e artesãos	男/M	24.3	9.6	27.6	10.0	26.4	9.3
Craftsmen and similar workers	女/F	3.2	1.3	1.3	0.5	1.1	0.4
機台、機器操作員、司機及裝配員	男女/MF	27.8	11.0	22.8	8.2	22.6	8.0
Operadores de instalações e máquinas, condutores e montadores	男/M	13.8	5.4	14.4	5.2	14.5	5.1
Plant and machine operators, drivers and assemblers	女/F	14.0	5.5	8.3	3.0	8.1	2.9
非技術工人	男女/MF	42.6	16.8	45.9	16.6	50.1	17.6
Trabalhadores não qualificados	男/M	18.7	7.4	17.7	6.4	20.6	7.3
Unskilled workers	女/F	23.9	9.5	28.2	10.2	29.5	10.4

7. 按最高受教育程度及性別統計之就業人口
 População empregada, por nível de escolaridade e sexo
 Employed population by gender and educational attainment

最高受教育程度及性別 Nível de escolaridade e sexo Educational attainment and gender		2006 年第 1 季 1º T / 2006 Q1 / 2006		2006 年第 4 季 4º T / 2006 Q4 / 2006		2007 年第 1 季 1º T / 2007 Q1 / 2007	
		人數 Nº No. (‘000)	%	人數 Nº No. (‘000)	%	人數 Nº No. (‘000)	%
1		2	3	4	5	6	7
總數	男女/MF	253.1	100.0	277.3	100.0	284.0	100.0
Total	男/M	133.1	52.6	149.3	53.8	153.4	54.0
	女/F	120.0	47.4	128.0	46.2	130.5	46.0
從未入學/學前教育	男女/MF	18.4	7.3	15.7	5.7	14.8	5.2
Sem escolaridade/ensino pré-escolar	男/M	9.2	3.6	8.3	3.0	7.5	2.6
No schooling/Pre-primary education	女/F	9.2	3.6	7.5	2.7	7.3	2.6
小學教育	男女/MF	53.7	21.2	60.1	21.7	62.8	22.1
Ensino primário	男/M	29.8	11.8	33.3	12.0	37.1	13.1
Primary education	女/F	23.9	9.4	26.7	9.6	25.7	9.0
中學教育							
Ensino secundário							
Secondary education							
初中	男女/MF	82.3	32.5	83.5	30.1	84.6	29.8
Geral	男/M	44.3	17.5	46.5	16.8	46.1	16.2
Junior secondary	女/F	38.0	15.0	36.9	13.3	38.5	13.6
高中	男女/MF	58.3	23.0	68.4	24.7	69.4	24.5
Complementar	男/M	29.9	11.8	36.7	13.2	36.0	12.7
Senior secondary	女/F	28.5	11.2	31.7	11.4	33.5	11.8
高等教育							
Ensino superior							
Tertiary education							
高等專科	男女/MF	6.0	2.4	9.5	3.4	11.9	4.2
Politécnico	男/M	2.6	1.0	5.2	1.9	6.0	2.1
Non-degree	女/F	3.4	1.4	4.3	1.6	5.9	2.1
大學	男女/MF	34.3	13.6	40.0	14.4	40.4	14.2
Universitário	男/M	17.3	6.8	19.2	6.9	20.8	7.3
Degree	女/F	17.0	6.7	20.8	7.5	19.6	6.9
不詳	男女/MF	-	-	0	0	0.1	0
Ignorado	男/M	-	-	-	-	-	-
Unknown	女/F	-	-	0	0	0.1	0

註: 最高受教育程度是指成功完成的最高學歷水平, 如“小學教育”是指成功完成小學六年級的人士, 而未能完成六年級者, 只被列入“從未入學/學前教育”。

Nota: Os dados referem-se ao nível de escolaridade mais elevado concluído com aproveitamento. Por exemplo, os indivíduos que completaram com aproveitamento o 6º ano de escolaridade classificam-se em “Ensino Primário”; aqueles que não completaram o 6º ano com aproveitamento são classificados como “Sem escolaridade/Ensino Pré-escolar”.

Note: Data refer to the level of education completed, given that all education requirements are met. For example, upon completion of all educational requirements for the 6th grade, an individual will be classified as having “primary education”. Incompletion of all the educational requirements for the 6th grade will be classified as “No schooling/Pre-primary education”.

8. 按每週實際工作時數及性別統計之就業人口

População empregada, por escalão da duração efectiva semanal do trabalho e sexo
 Employed population by gender and actual hours of work per week

工作時數及性別 Duração do trabalho (horas) e sexo Working hours and gender		2006 年第 1 季 1º T / 2006 Q1 / 2006		2006 年第 4 季 4º T / 2006 Q4 / 2006		2007 年第 1 季 1º T / 2007 Q1 / 2007	
		人數 Nº No. (‘000)	%	人數 Nº No. (‘000)	%	人數 Nº No. (‘000)	%
1		2	3	4	5	6	7
總數	男女/MF	253.1	100.0	277.3	100.0	284.0	100.0
Total	男/M	133.1	52.6	149.3	53.8	153.4	54.0
	女/F	120.0	47.4	128.0	46.2	130.5	46.0
1-34	男女/MF	27.4	10.8	15.6	5.6	15.6	5.5
	男/M	12.7	5.0	7.2	2.6	7.0	2.5
	女/F	14.7	5.8	8.4	3.0	8.6	3.0
35-39	男女/MF	14.8	5.8	19.6	7.1	20.1	7.1
	男/M	8.3	3.3	10.5	3.8	10.9	3.8
	女/F	6.5	2.6	9.1	3.3	9.2	3.2
40-44	男女/MF	31.9	12.6	37.1	13.4	38.2	13.4
	男/M	15.9	6.3	19.7	7.1	20.6	7.2
	女/F	16.0	6.3	17.4	6.3	17.6	6.2
45-49	男女/MF	82.6	32.6	124.0	44.7	127.2	44.8
	男/M	43.3	17.1	64.2	23.2	65.3	23.0
	女/F	39.3	15.5	59.8	21.6	61.8	21.8
50-54	男女/MF	17.6	7.0	21.4	7.7	22.3	7.8
	男/M	9.7	3.8	11.9	4.3	12.3	4.3
	女/F	7.9	3.1	9.4	3.4	9.9	3.5
55-59	男女/MF	25.7	10.2	14.7	5.3	14.0	4.9
	男/M	14.6	5.8	9.9	3.6	10.1	3.6
	女/F	11.1	4.4	4.8	1.7	3.9	1.4
≥ 60	男女/MF	39.1	15.5	40.7	14.7	42.4	14.9
	男/M	21.6	8.5	23.1	8.3	24.7	8.7
	女/F	17.6	6.9	17.6	6.4	17.7	6.2
沒有上班	男女/MF	14.0	5.5	4.1	1.5	4.3	1.5
Ausência de serviço	男/M	7.1	2.8	2.7	1.0	2.5	0.9
Absence from work	女/F	6.9	2.7	1.4	0.5	1.8	0.6

9a. 按行業統計之每週實際工作時數中位數

Mediana da duração efectiva semanal do trabalho, por ramo de actividade económica

Median actual hours worked per week by industry

行業 Ramo de actividade económica Industry	小時 Horas Hours		
	2006 年第 1 季 1º T / 2006 Q1 / 2006	2006 年第 4 季 4º T / 2006 Q4 / 2006	2007 年第 1 季 1º T / 2007 Q1 / 2007
	1	2	3
總體中位數 Mediana global Overall median	47.3	47.1	47.1
D 製造業 Indústrias transformadoras Manufacturing	47.4	47.2	47.5
E 電力、氣體及水的生產及分配 Produção e distribuição de electricidade, gás e água Electricity, gas and water supply	42.7	43.4	41.5
F 建築 Construção Construction	47.0	47.4	47.6
G 批發及零售業；機動車、摩托車、個人及家庭物品的維修 Comércio por grosso e a retalho; reparação de veículos automóveis, motociclos e de bens de uso pessoal e doméstico Wholesale and retail trade; repair of motor vehicles, motorcycles and personal and household goods	48.3	49.3	49.0
H 住宿、餐廳、酒樓及同類場所 Alojamento, restaurantes e similares Hotels, restaurants and similar activities	50.4	49.1	49.4
I 運輸、貯藏及通訊 Transportes, armazenagem e comunicações Transport, storage and communications	46.9	47.2	47.3
J 金融業務 Actividades financeiras Financial intermediation	43.2	43.3	43.4
K 不動產業務、租賃及向企業提供的服務 Actividades imobiliárias, alugueres e serviços prestados às empresas Real estate, renting and business activities	48.1	48.2	48.1
L 公共行政、防衛及強制性社會保障 Administração pública, defesa e segurança social obrigatória Public administration, defence and compulsory social security	38.8	39.0	38.7
M 教育 Educação Education	41.5	42.6	42.5
N 醫療衛生及社會福利 Saúde e acção social Health and social welfare	44.4	43.0	44.0
O 團體、社會及個人的其他服務 Outras actividades de serviços colectivos, sociais e pessoais Other community, social and personal services	48.7	47.1	47.0
P 僱傭人的家庭 Famílias com empregados domésticos Households with employed persons	54.1	48.8	48.4

9b. 按職業統計之每週實際工作時數中位數
 Mediana da duração efectiva semanal do trabalho, por profissão
 Median actual hours worked per week by occupation

職業 Profissão Occupation	小時 Horas Hours		
	2006 年第 1 季 1º T / 2006 Q1 / 2006	2006 年第 4 季 4º T / 2006 Q4 / 2006	2007 年第 1 季 1º T / 2007 Q1 / 2007
	1	2	3
總體中位數 Mediana global Overall median	47.3	47.1	47.1
立法機關成員、公共行政高級官員、 社團領導人員、企業領導人員及經理 Membros dos órgãos legislativos, quadros superiores da administração pública e de associações, directores e quadros dirigentes de empresas <i>Legislators, senior officials of government and associations, directors and managers of companies</i>	47.7	46.7	46.2
專業人員 Especialistas das profissões intelectuais e científicas <i>Professionals</i>	41.5	43.7	43.7
技術員及輔助專業人員 Técnicos e profissionais de nível intermédio <i>Technicians and associate professionals</i>	42.0	43.5	44.0
文員 Empregados administrativos <i>Clerks</i>	46.5	46.3	46.3
服務、銷售及同類工作人員 Pessoal dos serviços, vendedores e trabalhadores similares <i>Service and sales workers</i>	49.8	48.7	48.7
漁農業熟練工作者 Trabalhadores qualificados da agricultura e da pesca <i>Skilled agricultural and fishery workers</i>	46.6	47.5	46.4
工業工匠及手工藝工人 Trabalhadores da produção industrial e artesãos <i>Craftsmen and similar workers</i>	47.0	47.5	47.5
機台、機器操作員、司機及裝配員 Operadores de instalações e máquinas, condutores e montadores <i>Plant and machine operators, drivers and assemblers</i>	48.1	47.8	48.6
非技術工人 Trabalhadores não qualificados <i>Unskilled workers</i>	47.9	48.1	47.9

10. 按每月工作收入及性別統計之就業人口

População empregada, por escalão do rendimento mensal do emprego e sexo
 Employed population by gender and monthly employment earnings

每月工作收入 (澳門元) 及性別 Escalão do rendimento mensal do emprego (MOP) e sexo Monthly employment earnings (MOP) and gender		2006年第一季 1° T / 2006 Q1 / 2006		2006年第四季 4° T / 2006 Q4 / 2006		2007年第一季 1° T / 2007 Q1 / 2007	
		人數 N° No. (‘000)	%	人數 N° No. (‘000)	%	人數 N° No. (‘000)	%
1		2	3	4	5	6	7
總數	男女/MF	253.1	100.0	277.3	100.0	284.0	100.0
Total	男/M	133.1	52.6	149.3	53.8	153.4	54.0
	女/F	120.0	47.4	128.0	46.2	130.5	46.0
≤2 000	男女/MF	16.7	6.6	9.7	3.5	9.6	3.4
	男/M	4.2	1.6	2.6	0.9	2.4	0.8
	女/F	12.6	5.0	7.1	2.6	7.2	2.5
2 001 - 2 500	男女/MF	8.4	3.3	8.9	3.2	7.0	2.4
	男/M	1.5	0.6	0.9	0.3	0.9	0.3
	女/F	6.9	2.7	8.0	2.9	6.0	2.1
2 501 - 3 000	男女/MF	15.8	6.2	11.3	4.1	12.9	4.5
	男/M	6.0	2.4	4.0	1.5	5.0	1.8
	女/F	9.8	3.9	7.2	2.6	7.9	2.8
3 001 - 3 500	男女/MF	10.2	4.0	7.6	2.7	7.8	2.8
	男/M	3.9	1.5	3.2	1.1	2.6	0.9
	女/F	6.4	2.5	4.4	1.6	5.2	1.8
3 501 - 4 000	男女/MF	15.0	5.9	14.2	5.1	13.9	4.9
	男/M	6.1	2.4	5.6	2.0	5.9	2.1
	女/F	8.9	3.5	8.6	3.1	8.0	2.8
4 001 - 4 500	男女/MF	13.0	5.2	12.5	4.5	11.7	4.1
	男/M	5.4	2.1	5.2	1.9	4.6	1.6
	女/F	7.6	3.0	7.4	2.7	7.1	2.5
4 501 - 5 000	男女/MF	19.3	7.6	18.0	6.5	18.1	6.4
	男/M	9.8	3.9	7.4	2.7	7.3	2.6
	女/F	9.5	3.7	10.6	3.8	10.8	3.8
5 001 - 6 000	男女/MF	25.3	10.0	25.8	9.3	24.7	8.7
	男/M	15.1	6.0	13.8	5.0	14.4	5.1
	女/F	10.2	4.0	12.1	4.4	10.2	3.6
6 001 - 8 000	男女/MF	36.8	14.6	47.0	17.0	46.7	16.4
	男/M	24.5	9.7	31.3	11.3	28.9	10.2
	女/F	12.3	4.9	15.7	5.7	17.8	6.3
8 001 - 10 000	男女/MF	29.2	11.5	32.8	11.8	34.4	12.1
	男/M	18.2	7.2	22.0	7.9	22.2	7.8
	女/F	11.0	4.4	10.8	3.9	12.2	4.3
10 001 - 15 000	男女/MF	32.0	12.7	47.1	17.0	52.1	18.3
	男/M	20.4	8.1	27.3	9.9	31.2	11.0
	女/F	11.6	4.6	19.7	7.1	20.8	7.3
15 001 - 20 000	男女/MF	12.1	4.8	17.3	6.3	19.8	7.0
	男/M	7.4	2.9	10.7	3.9	12.1	4.3
	女/F	4.6	1.8	6.6	2.4	7.7	2.7
20 001 - 25 000	男女/MF	5.3	2.1	6.5	2.3	7.2	2.5
	男/M	3.0	1.2	3.9	1.4	4.5	1.6
	女/F	2.3	0.9	2.6	0.9	2.7	0.9
>25 000	男女/MF	8.0	3.2	13.3	4.8	11.4	4.0
	男/M	5.8	2.3	9.0	3.3	8.0	2.8
	女/F	2.2	0.9	4.2	1.5	3.4	1.2
無酬家屬幫工	男女/MF	3.0	1.2	1.9	0.7	2.3	0.8
Trabalhador familiar não remunerado	男/M	0.3	0.1	0.3	0.1	0.2	0.1
Unpaid family worker	女/F	2.8	1.1	1.6	0.6	2.2	0.8
不詳	男女/MF	2.9	1.1	3.4	1.2	4.5	1.6
Ignorado	男/M	1.6	0.6	2.1	0.8	3.1	1.1
Unknown	女/F	1.3	0.5	1.3	0.5	1.4	0.5

11a. 按行業統計之每月工作收入中位數

Mediana do rendimento mensal do emprego, por ramo de actividade económica

Median monthly employment earnings by industry

		澳門元 MOP		
行業 Ramo de actividade económica Industry		2006年第1季 1º T / 2006 Q1 / 2006	2006年第4季 4º T / 2006 Q4 / 2006	2007年第1季 1º T / 2007 Q1 / 2007
1		2	3	4
	總體中位數 Mediana global Overall median	5 997	7 371	7 588
D	製造業 Indústrias transformadoras Manufacturing	2 955	3 719	3 814
E	電力、氣體及水的生產及分配 Produção e distribuição de electricidade, gás e água Electricity, gas and water supply	15 554	11 846	14 484
F	建築 Construção Construction	6 254	7 840	7 714
G	批發及零售業；機動車、摩托車、個人及家庭物品的維修 Comércio por grosso e a retalho; reparação de veículos automóveis, motocicletas e de bens de uso pessoal e doméstico Wholesale and retail trade; repair of motor vehicles, motorcycles and personal and household goods	5 507	5 663	5 796
H	住宿、餐廳、酒樓及同類場所 Alojamento, restaurantes e similares Hotels, restaurants and similar activities	4 771	5 370	5 357
I	運輸、貯藏及通訊 Transportes, armazenagem e comunicações Transport, storage and communications	6 800	7 110	7 415
J	金融業務 Actividades financeiras Financial intermediation	8 756	9 456	9 612
K	不動產業務、租賃及向企業提供的服務 Actividades imobiliárias, alugueres e serviços prestados às empresas Real estate, renting and business activities	4 434	5 300	6 070
L	公共行政、防衛及強制性社會保障 Administração pública, defesa e segurança social obrigatória Public administration, defence and compulsory social security	13 937	17 451	14 154
M	教育 Educação Education	9 545	9 644	9 889
N	醫療衛生及社會福利 Saúde e acção social Health and social welfare	8 640	8 075	9 623
O	團體、社會及個人的其他服務 Outras actividades de serviços colectivos, sociais e pessoais Other community, social and personal services	7 998	9 867	10 901
	-彩票及其他博彩活動 (博彩業) Lotarias e outros jogos de aposta Gaming	9 627	10 965	11 864
	-其他 Outros Others	5 428	6 511	6 418
P	僱用傭人的家庭 Famílias com empregados domésticos Households with employed persons	2 441	2 490	2 511

11b. 按職業統計之每月工作收入中位數

Mediana do rendimento mensal do emprego, por profissão
 Median monthly employment earnings by occupation

職業 Profissão Occupation	澳門元 MOP		
	2006年第1季 1º T / 2006 Q1 / 2006	2006年第4季 4º T / 2006 Q4 / 2006	2007年第1季 1º T / 2007 Q1 / 2007
	1	2	3
總體中位數 Mediana global Overall median	5 997	7 371	7 588
立法機關成員、公共行政高級官員、 社團領導人員、企業領導人員及經理 Membros dos órgãos legislativos, quadros superiores da administração pública e de associações, directores e quadros dirigentes de empresas Legislators, senior officials of government and associations, directors and managers of companies	14 255	17 875	19 250
專業人員 Especialistas das profissões intelectuais e científicas Professionals	19 083	14 335	17 828
技術員及輔助專業人員 Técnicos e profissionais de nível intermédio Technicians and associate professionals	10 890	11 404	11 958
文員 Empregados administrativos Clerks	8 515	9 866	10 620
-直接與博彩投注服務有關的人員 (如賭場荷官、巡場、籌碼兌換員等) Trabalhadores em postos ligados directamente às lotarias e jogos de aposta (Ex: "Croupiers", fiscais de bancas, ficheiros e etc.) Workers in positions directly related to betting services (e.g.: Casino dealers, floorpersons, cage cashiers, etc.)	10 636	12 637	12 770
-其他 Outros Others	6 900	7 432	7 647
服務、銷售及同類工作人員 Pessoal dos serviços, vendedores e trabalhadores similares Service and sales workers	5 450	5 790	6 034
漁農業熟練工作者 Trabalhadores qualificados da agricultura e da pesca Skilled agricultural and fishery workers	4 362	5 601	5 190
工業工匠及手工藝工人 Trabalhadores da produção industrial e artesãos Craftsmen and similar workers	5 919	7 884	8 256
機台、機器操作員、司機及裝配員 Operadores de instalações e máquinas, condutores e montadores Plant and machine operators, drivers and assemblers	3 499	5 601	5 595
非技術工人 Trabalhadores não qualificados Unskilled workers	3 675	3 990	4 028

12. 按歲組及性別統計之失業人口

População desempregada, por grupo etário e sexo
Unemployed population by gender and age group

歲組及性別 Grupo etário e sexo Age group and gender		2006 年第 1 季 1° T / 2006 Q1 / 2006		2006 年第 4 季 4° T / 2006 Q4 / 2006		2007 年第 1 季 1° T / 2007 Q1 / 2007	
		人數 N° No. (‘000)	%	人數 N° No. (‘000)	%	人數 N° No. (‘000)	%
1		2	3	4	5	6	7
總數	男女/MF	10.5	100.0	10.2	100.0	9.3	100.0
Total	男/M	5.8	55.5	5.4	52.6	5.7	61.6
	女/F	4.7	44.5	4.8	47.4	3.6	38.4
14 - 24	男女/MF	2.4	23.0	2.4	23.7	2.2	23.6
	男/M	1.5	14.6	1.4	13.6	1.5	16.0
	女/F	0.9	8.4	1.0	10.1	0.7	7.6
25 - 34	男女/MF	1.9	18.4	1.6	16.1	1.8	18.9
	男/M	1.2	11.9	0.9	8.6	1.0	11.0
	女/F	0.7	6.5	0.8	7.6	0.7	7.9
35 - 44	男女/MF	2.4	23.2	2.8	27.0	1.7	18.5
	男/M	1.1	10.1	1.2	12.2	0.9	10.0
	女/F	1.4	13.1	1.5	14.8	0.8	8.5
45 - 54	男女/MF	2.9	27.4	2.7	26.1	2.7	29.0
	男/M	1.5	14.5	1.4	13.6	1.6	16.9
	女/F	1.3	12.9	1.3	12.4	1.1	12.0
55 - 64	男女/MF	0.8	7.9	0.7	7.0	0.9	10.0
	男/M	0.4	4.3	0.5	4.5	0.7	7.6
	女/F	0.4	3.6	0.3	2.5	0.2	2.4
≥ 65	男女/MF	-	-	-	-	-	-
	男/M	-	-	-	-	-	-
	女/F	-	-	-	-	-	-

13. 按歲組及性別統計之失業率

Taxa de desemprego, por grupo etário e sexo
Unemployment rate by gender and age group

		%		
歲組及性別 Grupo etário e sexo Age group and gender		2006 年第 1 季 1° T / 2006 Q1 / 2006	2006 年第 4 季 4° T / 2006 Q4 / 2006	2007 年第 1 季 1° T / 2007 Q1 / 2007
1		2	3	4
總數	男女/MF	4.0	3.5	3.2
Total	男/M	4.2	3.5	3.6
	女/F	3.7	3.6	2.7
14 - 24	男女/MF	7.2	6.3	5.6
	男/M	9.9	7.6	7.7
	女/F	4.9	5.1	3.6
25 - 34	男女/MF	3.1	2.4	2.5
	男/M	4.2	2.6	2.9
	女/F	2.1	2.3	2.1
35 - 44	男女/MF	3.2	3.4	2.1
	男/M	2.9	3.1	2.3
	女/F	3.6	3.7	1.9
45 - 54	男女/MF	4.2	3.6	3.6
	男/M	3.8	3.2	3.6
	女/F	4.8	4.2	3.7
55 - 64	男女/MF	3.8	3.0	3.6
	男/M	3.1	2.8	4.1
	女/F	5.3	3.3	2.7
≥ 65	男女/MF	-	-	-
	男/M	-	-	-
	女/F	-	-	-

14. 按失業狀況及性別統計之失業人口

População desempregada, por situação de desemprego e sexo
Unemployed population by gender and situation of unemployment

失業狀況及性別 Situação de desemprego e sexo <i>Situation of unemployment and gender</i>		2006 年第 1 季 1° T / 2006 <i>Q1 / 2006</i>		2006 年第 4 季 4° T / 2006 <i>Q4 / 2006</i>		2007 年第 1 季 1° T / 2007 <i>Q1 / 2007</i>	
		人數 N° <i>No.</i> (‘000)	%	人數 N° <i>No.</i> (‘000)	%	人數 N° <i>No.</i> (‘000)	%
1		2	3	4	5	6	7
總數	男女/MF	10.5	100.0	10.2	100.0	9.3	100.0
Total	男/M	5.8	55.5	5.4	52.6	5.7	61.6
	女/F	4.7	44.5	4.8	47.4	3.6	38.4
尋找第一份工作	男女/MF	0.8	7.7	1.2	11.3	0.9	9.2
Procura do 1° emprego	男/M	0.4	3.7	0.7	7.3	0.5	5.8
<i>Searching for first job</i>	女/F	0.4	3.9	0.4	4.0	0.3	3.4
尋找新工作	男女/MF	9.7	92.3	9.0	88.7	8.4	90.8
Procura de novo emprego	男/M	5.4	51.8	4.6	45.3	5.2	55.8
<i>Searching for new job</i>	女/F	4.2	40.6	4.4	43.4	3.3	35.0

15. 按最高受教育程度及性別統計之失業人口

População desempregada, por nível de escolaridade e sexo

Unemployed population by gender and educational attainment

最高受教育程度及性別 Nível de escolaridade e sexo Educational attainment and gender		2006 年第 1 季 1º T / 2006 Q1 / 2006		2006 年第 4 季 4º T / 2006 Q4 / 2006		2007 年第 1 季 1º T / 2007 Q1 / 2007	
		人數 Nº No. (‘000)	%	人數 Nº No. (‘000)	%	人數 Nº No. (‘000)	%
1		2	3	4	5	6	7
總數	男女/MF	10.5	100.0	10.2	100.0	9.3	100.0
Total	男/M	5.8	55.5	5.4	52.6	5.7	61.6
	女/F	4.7	44.5	4.8	47.4	3.6	38.4
從未入學/學前教育	男女/MF	0.9	8.8	1.1	10.8	0.9	10.1
Sem escolaridade/ensino pré-escolar	男/M	0.5	4.4	0.5	5.2	0.6	6.0
No schooling/Pre-primary education	女/F	0.5	4.4	0.6	5.6	0.4	4.1
小學教育	男女/MF	2.7	26.2	2.8	27.3	2.7	29.2
Ensino primário	男/M	1.6	15.7	1.5	14.9	1.8	19.2
Primary education	女/F	1.1	10.5	1.3	12.3	0.9	10.0
中學教育							
Ensino secundário							
Secondary education							
初中	男女/MF	3.8	36.6	2.8	27.8	3.2	34.3
Geral	男/M	2.2	21.2	1.6	15.6	1.9	20.5
Junior secondary	女/F	1.6	15.4	1.2	12.2	1.3	13.8
高中	男女/MF	1.8	17.2	2.1	20.8	1.8	19.8
Complementar	男/M	0.8	7.5	1.0	10.2	1.3	13.5
Senior secondary	女/F	1.0	9.7	1.1	10.6	0.6	6.3
高等教育							
Ensino superior							
Tertiary education							
高等專科	男女/MF	0.1	1.4	0.2	2.0	0.1	0.6
Politécnico	男/M	0.1	1.4	0.2	1.5	-	-
Non-degree	女/F	-	-	0.1	0.5	0.1	0.6
大學	男女/MF	1.0	9.8	1.1	11.3	0.6	6.0
Universitário	男/M	0.6	5.3	0.5	5.1	0.2	2.4
Degree	女/F	0.5	4.5	0.6	6.2	0.3	3.6

註: 最高受教育程度是指成功完成的最高學歷水平, 如“小學教育”是指成功完成小學六年級的人士, 而未能完成六年級者, 只被列入“從未入學/學前教育”。

Nota: Os dados referem-se ao nível de escolaridade mais elevado concluído com aproveitamento. Por exemplo, os indivíduos que completaram com aproveitamento o 6º ano de escolaridade classificam-se em “Ensino Primário”; aqueles que não completaram o 6º ano com aproveitamento são classificados como “Sem escolaridade/Ensino Pré-escolar”.

Note: Data refer to the level of education completed, given that all education requirements are met. For example, upon completion of all educational requirements for the 6th grade, an individual will be classified as having “primary education”. Incompletion of all the educational requirements for the 6th grade will be classified as “No schooling/Pre-primary education”.

16. 按尋找工作時間及性別統計之失業人口

População desempregada, por duração da procura de emprego e sexo

Unemployed population by gender and job search duration

尋找工作時間(月)及性別 Duração da procura de emprego (mês) e sexo Job search duration (month) and gender		2006年第一季 1º T / 2006 Q1 / 2006		2006年第四季 4º T / 2006 Q4 / 2006		2007年第一季 1º T / 2007 Q1 / 2007	
		人數 Nº No. (‘000)	%	人數 Nº No. (‘000)	%	人數 Nº No. (‘000)	%
1		2	3	4	5	6	7
總數	男女/MF	10.5	100.0	10.2	100.0	9.3	100.0
Total	男/M	5.8	55.5	5.4	52.6	5.7	61.6
	女/F	4.7	44.5	4.8	47.4	3.6	38.4
<1	男女/MF	1.8	17.5	2.5	24.2	2.2	23.7
	男/M	1.2	11.8	1.2	11.8	1.4	14.7
	女/F	0.6	5.7	1.3	12.4	0.8	9.0
1 - 3	男女/MF	3.5	33.1	3.8	37.8	2.6	28.4
	男/M	1.9	18.0	2.1	20.2	1.6	17.6
	女/F	1.6	15.1	1.8	17.6	1.0	10.8
4 - 6	男女/MF	2.6	24.9	1.9	19.1	2.2	23.3
	男/M	1.4	13.8	1.1	10.5	1.4	14.6
	女/F	1.2	11.1	0.9	8.6	0.8	8.8
7 - 9	男女/MF	0.7	6.3	0.5	5.0	0.6	6.9
	男/M	0.3	2.7	0.3	2.5	0.4	4.6
	女/F	0.4	3.6	0.3	2.6	0.2	2.3
10 - 12	男女/MF	0.7	6.5	0.3	2.5	0.4	4.0
	男/M	0.3	2.9	0.2	1.6	0.2	2.5
	女/F	0.4	3.6	0.1	0.9	0.1	1.5
>12	男女/MF	1.2	11.7	1.2	11.4	1.3	13.7
	男/M	0.7	6.3	0.6	6.0	0.7	7.7
	女/F	0.6	5.4	0.5	5.4	0.6	6.0

17. 按過往之行業及性別統計尋找新工作之失業人口

População desempregada à procura de novo emprego, por ramo de actividade económica anterior e sexo
 Unemployed population searching for new job by gender and previous industry

(1/2)

行業及性別 Ramo de actividade económica e sexo Industry and gender		2006 年第 1 季 1º T / 2006 Q1 / 2006		2006 年第 4 季 4º T / 2006 Q4 / 2006		2007 年第 1 季 1º T / 2007 Q1 / 2007	
		人數 Nº No. (‘000)	%	人數 Nº No. (‘000)	%	人數 Nº No. (‘000)	%
1		2	3	4	5	6	7
總數	男女/MF	9.7	100.0	9.0	100.0	8.4	100.0
Total	男/M	5.4	56.1	4.6	51.1	5.2	61.4
	女/F	4.2	43.9	4.4	48.9	3.3	38.6
A	農業、畜牧業、狩獵及林業	-	-	0.1	1.6	0	0.6
	Agricultura, produção animal, caça e silvicultura	-	-	-	-	0	0.6
	Agriculture, farming of animals, hunting and forestry	-	-	0.1	1.6	-	-
B	捕魚業	-	-	-	-	-	-
	Pesca	-	-	-	-	-	-
	Fishing	-	-	-	-	-	-
C	採礦工業	-	-	0.1	0.6	-	-
	Indústrias extractivas	-	-	0.1	0.6	-	-
	Mining and quarrying	-	-	-	-	-	-
D	製造業	1.8	18.6	1.7	18.9	1.4	16.4
	Indústrias transformadoras	0.6	6.6	0.5	5.3	0.5	5.4
	Manufacturing	1.2	12.0	1.2	13.6	0.9	11.0
E	電力、氣體及水的生產及分配	-	-	-	-	-	-
	Produção e distribuição de electricidade, gás e água	-	-	-	-	-	-
	Electricity, gas and water supply	-	-	-	-	-	-
F	建築	0.9	9.3	1.8	19.5	1.9	22.4
	Construção	0.8	8.4	1.5	16.8	1.7	20.6
	Construction	0.1	1.0	0.2	2.7	0.1	1.8
G	批發及零售業；機動車、摩托車、 個人及家庭物品的維修	1.8	18.1	1.2	13.2	1.5	17.4
	Comércio por grosso e a retalho; reparação de uso pessoal e doméstico	0.8	7.8	0.3	3.9	0.6	7.3
	Wholesale and retail trade; repair of motor vehicles, motorcycles and personal and household goods	1.0	10.3	0.8	9.3	0.9	10.1
H	住宿、餐廳、酒樓及同類場所	1.5	15.3	1.6	17.5	1.3	15.5
	Alojamento, restaurantes e similares	0.9	8.9	1.0	11.3	0.8	10.0
	Hotels, restaurants and similar activities	0.6	6.4	0.6	6.2	0.5	5.5
I	運輸、貯藏及通訊	0.9	9.0	0.4	4.2	0.4	4.6
	Transportes, armazenagem e comunicações	0.6	6.5	0.3	3.4	0.4	4.6
	Transport, storage and communications	0.2	2.5	0.1	0.7	-	-

17. 按過往之行業及性別統計尋找新工作之失業人口

População desempregada à procura de novo emprego, por ramo de actividade económica anterior e sexo
 Unemployed population searching for new job by gender and previous industry

(2/2)

行業及性別 Ramo de actividade económica e sexo Industry and gender		2006 年第 1 季 1º T / 2006 Q1 / 2006		2006 年第 4 季 4º T / 2006 Q4 / 2006		2007 年第 1 季 1º T / 2007 Q1 / 2007	
		人數 Nº No. (‘000)	%	人數 Nº No. (‘000)	%	人數 Nº No. (‘000)	%
1		2	3	4	5	6	7
J	金融業務 Actividades financeiras Financial intermediation	男女/MF	0.1 1.1	0.2 2.3	0.2 2.3	0.2 2.2	0.8
		男/M	0.1 1.1	0.1 1.2	0.1 1.2	0.1 0.8	
		女/F	- -	0.1 1.1	0.1 1.1	0.1 1.3	
K	不動產業務、租賃及向企業提供的服務 Actividades imobiliárias, alugueres e serviços prestados às empresas Real estate, renting and business activities	男女/MF	0.6 6.3	0.4 4.9	0.4 4.9	0.4 4.4	3.8
		男/M	0.5 4.9	0.3 3.3	0.3 3.3	0.3 3.8	
		女/F	0.1 1.4	0.1 1.6	0.1 1.6	0.1 0.6	
L	公共行政、防衛及強制性社會保障 Administração pública, defesa e segurança social obrigatória Public administration, defence and compulsory social security	男女/MF	0.1 0.6	- -	- -	- -	- -
		男/M	- -	- -	- -	- -	
		女/F	0.1 0.6	- -	- -	- -	
M	教育 Educação Education	男女/MF	0.3 3.1	0.2 2.5	0.2 2.5	0.2 0.6	0.6
		男/M	0.1 1.0	0.1 0.6	0.1 0.6	- -	
		女/F	0.2 2.1	0.2 1.9	0.2 1.9	0.2 0.6	
N	醫療衛生及社會福利 Saúde e acção social Health and social welfare	男女/MF	0.2 2.0	- -	- -	0.1 1.1	1.1
		男/M	- -	- -	- -	- -	
		女/F	0.2 2.0	- -	- -	0.1 1.1	
O	團體、社會及個人的其他服務 Outras actividades de serviços colectivos, sociais e pessoais Other community, social and personal services	男女/MF	1.5 15.6	1.2 13.0	1.2 13.0	1.1 13.2	8.3
		男/M	1.1 10.9	0.4 4.7	0.4 4.7	0.7 8.3	
		女/F	0.4 4.6	0.8 8.3	0.8 8.3	0.4 4.9	
P	僱用傭人的家庭 Famílias com empregados domésticos Households with employed persons	男女/MF	0.1 1.0	0.2 1.8	0.2 1.8	0.1 1.7	1.7
		男/M	- -	- -	- -	- -	
		女/F	0.1 1.0	0.2 1.8	0.2 1.8	0.1 1.7	
Q	國際組織及其他領土以外的機構 Organizações internacionais e outras instituições extraterritoriais International and extra-territorial organizations and bodies	男女/MF	- -	- -	- -	- -	- -
		男/M	- -	- -	- -	- -	
		女/F	- -	- -	- -	- -	

18. 按希望從事之行業及性別統計之失業人口

População desempregada, por ramo de actividade económica desejado e sexo

Unemployed population by gender and desired industry of employment

(1/2)

行業及性別 Ramo de actividade económica e sexo Industry and gender		2006 年第 1 季 1º T / 2006 Q1 / 2006		2006 年第 4 季 4º T / 2006 Q4 / 2006		2007 年第 1 季 1º T / 2007 Q1 / 2007	
		人數 Nº No. (‘000)	%	人數 Nº No. (‘000)	%	人數 Nº No. (‘000)	%
1		2	3	4	5	6	7
總數	男女/MF	10.5	100.0	10.2	100.0	9.3	100.0
Total	男/M	5.8	55.5	5.4	52.6	5.7	61.6
	女/F	4.7	44.5	4.8	47.4	3.6	38.4
A	農業、畜牧業、狩獵及林業	-	-	-	-	-	-
	Agricultura, produção animal, caça e silvicultura	-	-	-	-	-	-
	Agriculture, farming of animals, hunting and forestry	-	-	-	-	-	-
B	捕魚業	-	-	-	-	-	-
	Pesca	-	-	-	-	-	-
	Fishing	-	-	-	-	-	-
C	採礦工業	-	-	-	-	-	-
	Indústrias extractivas	-	-	-	-	-	-
	Mining and quarrying	-	-	-	-	-	-
D	製造業	0.7	6.6	1.0	9.4	0.6	6.7
	Indústrias transformadoras	0.4	3.9	0.2	2.1	0.2	1.7
	Manufacturing	0.3	2.7	0.7	7.3	0.5	5.0
E	電力、氣體及水的生產及分配	-	-	-	-	0.1	0.8
	Produção e distribuição de electricidade, gás e água	-	-	-	-	0.1	0.8
	Electricity, gas and water supply	-	-	-	-	-	-
F	建築	0.9	8.9	1.5	14.5	1.6	16.7
	Construção	0.8	7.6	1.4	13.6	1.5	16.2
	Construction	0.1	1.3	0.1	0.9	0	0.5
G	批發及零售業；機動車、摩托車、 個人及家庭物品的維修	1.3	12.8	1.1	10.4	1.3	14.0
	Comércio por grosso e a retalho; reparação de veículos automóveis, motociclos e de bens de uso pessoal e doméstico	0.3	2.7	0.3	3.3	0.6	6.0
	Wholesale and retail trade; repair of motor vehicles, motorcycles and personal and household goods	1.1	10.2	0.7	7.1	0.7	7.9
H	住宿、餐廳、酒樓及同類場所	2.1	19.7	1.6	15.3	1.7	17.8
	Alojamento, restaurantes e similares	1.2	11.5	0.9	8.4	0.9	10.0
	Hotels, restaurants and similar activities	0.9	8.2	0.7	7.0	0.7	7.7
I	運輸、貯藏及通訊	0.5	5.1	0.4	4.1	0.3	3.4
	Transportes, armazenagem e comunicações	0.5	5.1	0.4	3.6	0.3	2.8
	Transport, storage and communications	-	-	0.1	0.5	0.1	0.6

18. 按希望從事之行業及性別統計之失業人口

População desempregada, por ramo de actividade económica desejado e sexo

Unemployed population by gender and desired industry of employment

(2/2)

行業及性別 Ramo de actividade económica e sexo Industry and gender			2006 年第 1 季 1º T / 2006 Q1 / 2006		2006 年第 4 季 4º T / 2006 Q4 / 2006		2007 年第 1 季 1º T / 2007 Q1 / 2007	
			人數 Nº No. (‘000)	%	人數 Nº No. (‘000)	%	人數 Nº No. (‘000)	%
I			2	3	4	5	6	7
J	金融業務	男女/MF	0.1	1.0	0.2	1.5	0.1	0.6
	Actividades financeiras	男/M	0.1	0.5	-	-	-	-
	Financial intermediation	女/F	0.1	0.5	0.2	1.5	0.1	0.6
K	不動產業務、租賃及向企業提供的服務	男女/MF	0.9	9.0	0.9	9.0	1.1	12.2
	Actividades imobiliárias, alugueres e serviços prestados às empresas	男/M	0.6	5.4	0.5	5.3	0.9	10.0
	Real estate, renting and business activities	女/F	0.4	3.6	0.4	3.7	0.2	2.2
L	公共行政、防衛及強制性社會保障	男女/MF	0.2	2.4	0.2	1.6	0	0.5
	Administração pública, defesa e segurança social obrigatória	男/M	0.2	1.9	0.1	0.6	0	0.5
	Public administration, defence and compulsory social security	女/F	0.1	0.5	0.1	1.0	-	-
M	教育	男女/MF	0.4	3.8	0.2	1.7	0.1	1.0
	Educação	男/M	0.1	0.5	-	-	-	-
	Education	女/F	0.3	3.3	0.2	1.7	0.1	1.0
N	醫療衛生及社會福利	男女/MF	0.2	2.0	0.1	0.5	0.1	0.6
	Saúde e acção social	男/M	0.1	0.5	-	-	-	-
	Health and social welfare	女/F	0.2	1.5	0.1	0.5	0.1	0.6
O	團體、社會及個人的其他服務	男女/MF	2.9	27.3	3.1	30.7	2.1	23.0
	Outras actividades de serviços colectivos, sociais e pessoais	男/M	1.6	15.1	1.6	15.2	1.3	13.5
	Other community, social and personal services	女/F	1.3	12.2	1.6	15.5	0.9	9.5
P	僱用傭人的家庭	男女/MF	0.1	1.4	0.1	1.2	0.3	2.8
	Famílias com empregados domésticos	男/M	0.1	0.9	0.1	0.5	-	-
	Households with employed persons	女/F	0.1	0.5	0.1	0.6	0.3	2.8
Q	國際組織及其他領土以外的機構	男女/MF	-	-	-	-	-	-
	Organizações internacionais e outras instituições extraterritoriais	男/M	-	-	-	-	-	-
	International and extra-territorial organizations and bodies	女/F	-	-	-	-	-	-

19. 按過往之職業及性別統計尋找新工作之失業人口

População desempregada à procura de novo emprego, por profissão anterior e sexo
Unemployed population searching for new job by gender and previous occupation

職業及性別 Profissão e sexo <i>Occupation and gender</i>		2006年第1季 1º T / 2006 <i>Q1 / 2006</i>		2006年第4季 4º T / 2006 <i>Q4 / 2006</i>		2007年第1季 1º T / 2007 <i>Q1 / 2007</i>	
		人數 Nº <i>No.</i> (‘000)	%	人數 Nº <i>No.</i> (‘000)	%	人數 Nº <i>No.</i> (‘000)	%
1		2	3	4	5	6	7
總數	男女/MF	9.7	100.0	9.0	100.0	8.4	100.0
Total	男/M	5.4	56.1	4.6	51.1	5.2	61.4
	女/F	4.2	43.9	4.4	48.9	3.3	38.6
立法機關成員、公共行政高級官員、 社團領導人員、企業領導人員及經理	男女/MF	0.3	3.0	0.2	2.2	0.1	1.7
	男/M	0.2	2.0	0.2	1.7	0.1	1.2
Membros dos órgãos legislativos, quadros superiores da administração pública e de associações, directores e quadros dirigentes de empresas	女/F	0.1	1.0	0	0.5	0	0.6
<i>Legislators, senior officials of government and associations, directors and managers of companies</i>							
專業人員	男女/MF	0.3	3.6	0.2	1.8	0	0.6
Especialistas das profissões intelectuais e científicas	男/M	0.2	2.0	0.1	1.1	-	-
<i>Professionals</i>	女/F	0.2	1.6	0.1	0.7	0	0.6
技術員及輔助專業人員	男女/MF	0.4	4.1	0.5	5.4	0.2	2.8
Técnicos e profissionais de nível intermédio	男/M	0.3	3.0	0.3	3.1	0.1	1.4
<i>Technicians and associate professionals</i>	女/F	0.1	1.1	0.2	2.3	0.1	1.4
文員	男女/MF	1.7	17.7	1.6	17.5	1.3	15.1
Empregados administrativos	男/M	0.8	8.2	0.4	4.8	0.6	6.9
<i>Clerks</i>	女/F	0.9	9.5	1.1	12.7	0.7	8.1
服務、銷售及同類工作人員	男女/MF	2.5	25.7	2.4	26.7	2.4	28.6
Pessoal dos serviços, vendedores e trabalhadores similares	男/M	1.4	14.7	1.2	13.7	1.2	14.7
<i>Service and sales workers</i>	女/F	1.1	11.0	1.2	13.0	1.2	13.9
漁農業熟練工作者	男女/MF	-	-	0.1	1.6	0	0.6
Trabalhadores qualificados da agricultura e da pesca	男/M	-	-	-	-	0	0.6
<i>Skilled agricultural and fishery workers</i>	女/F	-	-	0.1	1.6	-	-
工業工匠及手工藝工人	男女/MF	1.2	12.5	1.4	15.9	1.4	16.7
Trabalhadores da produção industrial e artesãos	男/M	0.8	8.7	1.3	14.8	1.3	15.7
<i>Craftsmen and similar workers</i>	女/F	0.4	3.8	0.1	1.1	0.1	1.1
機台、機器操作員、司機及裝配員	男女/MF	1.3	13.1	0.9	10.4	1.0	11.7
Operadores de instalações e máquinas, condutores e montadores	男/M	0.7	7.4	0.3	2.8	0.4	5.2
<i>Plant and machine operators, drivers and assemblers</i>	女/F	0.6	5.7	0.7	7.6	0.5	6.5
非技術工人	男女/MF	2.0	20.3	1.7	18.4	1.9	22.3
Trabalhadores não qualificados	男/M	1.0	10.1	0.8	9.1	1.3	15.8
<i>Unskilled workers</i>	女/F	1.0	10.2	0.8	9.3	0.5	6.5

20. 按希望擔任之職業及性別統計之失業人口

População desempregada, por profissão desejada e sexo

Unemployed population by gender and desired occupation of employment

職業及性別 Profissão e sexo Occupation and gender		2006 年第 1 季 1º T / 2006 Q1 / 2006		2006 年第 4 季 4º T / 2006 Q4 / 2006		2007 年第 1 季 1º T / 2007 Q1 / 2007	
		人數 Nº No. (‘000)	%	人數 Nº No. (‘000)	%	人數 Nº No. (‘000)	%
1		2	3	4	5	6	7
總數	男女/MF	10.5	100.0	10.2	100.0	9.3	100.0
Total	男/M	5.8	55.5	5.4	52.6	5.7	61.6
	女/F	4.7	44.5	4.8	47.4	3.6	38.4
立法機關成員、公共行政高級官員、 社團領導人員、企業領導人員及經理	男女/MF	0.2	1.8	0.2	1.6	0.1	1.6
	男/M	0.1	1.3	0.2	1.6	0.1	1.1
Membros dos órgãos legislativos, quadros superiores da administração pública e de associações, directores e quadros dirigentes de empresas	女/F	0	0.4	-	-	0	0.5
<i>Legislators, senior officials of government and associations, directors and managers of companies</i>							
專業人員	男女/MF	0.2	1.9	0.2	2.2	0.1	1.1
Especialistas das profissões intelectuais e científicas	男/M	0.1	0.9	0.1	1.0	-	-
<i>Professionals</i>	女/F	0.1	1.0	0.1	1.1	0.1	1.1
技術員及輔助專業人員	男女/MF	0.6	6.2	0.4	4.0	0.2	1.9
Técnicos e profissionais de nível intermédio	男/M	0.3	3.3	0.3	2.9	0.2	1.9
<i>Technicians and associate professionals</i>	女/F	0.3	3.0	0.1	1.1	-	-
文員	男女/MF	2.8	26.6	3.5	34.4	2.9	31.0
Empregados administrativos	男/M	1.1	10.8	1.5	14.3	1.4	15.2
<i>Clerks</i>	女/F	1.7	15.8	2.0	20.1	1.5	15.9
服務、銷售及同類工作人員	男女/MF	3.0	28.9	2.2	21.2	2.1	22.2
Pessoal dos serviços, vendedores e trabalhadores similares	男/M	1.7	16.1	1.1	10.5	1.1	12.2
<i>Service and sales workers</i>	女/F	1.3	12.8	1.1	10.7	0.9	10.0
漁農業熟練工作者	男女/MF	-	-	0	0.5	0	0.5
Trabalhadores qualificados da agricultura e da pesca	男/M	-	-	-	-	0	0.5
<i>Skilled agricultural and fishery workers</i>	女/F	-	-	0	0.5	-	-
工業工匠及手工藝工人	男女/MF	0.6	6.2	1.2	11.7	0.9	9.7
Trabalhadores da produção industrial e artesãos	男/M	0.6	5.7	1.1	11.2	0.9	9.2
<i>Craftsmen and similar workers</i>	女/F	0	0.4	0.1	0.5	0	0.5
機台、機器操作員、司機及裝配員	男女/MF	0.9	8.5	0.7	6.9	0.7	7.0
Operadores de instalações e máquinas, condutores e montadores	男/M	0.7	7.1	0.3	2.5	0.4	4.5
<i>Plant and machine operators, drivers and assemblers</i>	女/F	0.1	1.3	0.4	4.4	0.2	2.5
非技術工人	男女/MF	2.1	20.0	1.8	17.6	2.3	25.1
Trabalhadores não qualificados	男/M	1.1	10.2	0.9	8.5	1.6	17.0
<i>Unskilled workers</i>	女/F	1.0	9.8	0.9	9.1	0.7	8.1

21. 按失業原因及性別統計尋找新工作之失業人口

População desempregada à procura de novo emprego, por causa de desemprego e sexo
Unemployed population searching for new job by gender and reason for unemployment

原因及性別 Causa de desemprego e sexo <i>Reason for unemployment and gender</i>		2006 年第 1 季 1° T / 2006 <i>Q1 / 2006</i>		2006 年第 4 季 4° T / 2006 <i>Q4 / 2006</i>		2007 年第 1 季 1° T / 2007 <i>Q1 / 2007</i>	
		人數 N° No. (‘000)	%	人數 N° No. (‘000)	%	人數 N° No. (‘000)	%
1		2	3	4	5	6	7
總數	男女/MF	9.7	100.0	9.0	100.0	8.4	100.0
Total	男/M	5.4	56.1	4.6	51.1	5.2	61.4
	女/F	4.2	43.9	4.4	48.9	3.3	38.6
疾病或傷殘	男女/MF	0.1	0.9	0.3	3.4	0.3	3.8
Doença ou invalidez	男/M	0.1	0.9	0.3	2.8	0.3	3.1
<i>Illness/disability</i>	女/F	-	-	0.1	0.6	0.1	0.7
私人或家庭理由	男女/MF	4.5	47.0	4.4	48.3	3.6	42.4
Razões pessoais ou familiares	男/M	2.4	24.4	1.9	20.8	1.9	22.3
<i>Personal or family reasons</i>	女/F	2.2	22.6	2.5	27.5	1.7	20.2
不滿意工作條件	男女/MF	1.2	12.3	1.1	11.7	1.0	11.3
Condições de trabalho insatisfatórias	男/M	0.8	8.8	0.6	6.9	0.7	8.1
<i>Dissatisfied with work conditions</i>	女/F	0.3	3.6	0.4	4.8	0.3	3.3
臨時性工作完結	男女/MF	0.7	7.0	0.9	9.5	0.9	11.0
Fim de emprego temporário	男/M	0.6	5.9	0.6	6.8	0.8	9.2
<i>Completion of temporary work</i>	女/F	0.1	1.0	0.2	2.7	0.1	1.8
公司結業	男女/MF	1.4	14.7	1.4	15.2	1.3	15.5
Extinção do estabelecimento/empresa	男/M	0.7	6.9	0.6	6.9	0.7	8.1
<i>Company ceased operation</i>	女/F	0.8	7.8	0.8	8.3	0.6	7.5
被解僱	男女/MF	1.7	17.1	1.1	12.0	1.3	15.9
Despedimento	男/M	0.8	8.7	0.6	6.9	0.9	10.7
<i>Dismissed</i>	女/F	0.8	8.5	0.5	5.1	0.4	5.2
其他原因	男女/MF	0.1	1.0	-	-	-	-
Outras causas	男/M	0	0.5	-	-	-	-
<i>Other reasons</i>	女/F	0	0.5	-	-	-	-

22. 按性別統計之就業不足率

Taxa de subemprego, por sexo

Underemployment rate by gender

		%		
性別 Sexo Gender		2006年 第1季 1ºT/2006 Q1/2006	2006年 第4季 4ºT/2006 Q4/2006	2007年 第1季 1ºT/2007 Q1/2007
1		2	3	4
總數	男女/MF	1.0	0.8	0.7
Total	男/M	1.3	1.0	0.9
	女/F	0.7	0.6	0.6

23. 按就業不足原因及性別統計之就業不足人口

População subempregada, por causa de subemprego e sexo

Underemployed population by gender and reason for underemployment

原因及性別 Causa de subemprego e sexo Reason for underemployment and gender		2006年 第1季 1ºT/2006 Q1/2006		2006年 第4季 4ºT/2006 Q4/2006		2007年 第1季 1ºT/2007 Q1/2007	
		人數 Nº No. (‘000)	%	人數 Nº No. (‘000)	%	人數 Nº No. (‘000)	%
1		2	3	4	5	6	7
總數	男女/MF	2.7	100.0	2.3	100.0	2.2	100.0
Total	男/M	1.8	67.0	1.5	65.8	1.4	64.1
	女/F	0.9	33.0	0.8	34.2	0.8	35.9
未能找到其他工作	男女/MF	0.8	29.3	1.1	48.3	0.7	32.7
Impossibilidade de encontrar outro trabalho	男/M	0.5	17.3	0.7	28.9	0.2	10.2
Unable to find other jobs	女/F	0.3	12.1	0.4	19.4	0.5	22.5
原料/資金/設備不足或機器故障	男女/MF	-	-	-	-	-	-
Falta de matérias-primas, de meios financeiros ou de equipamentos, equipamento avariado	男/M	-	-	-	-	-	-
Insufficient raw materials, financial resources or equipment, or mechanical breakdown	女/F	-	-	-	-	-	-
訂單、顧客不足或淡季	男女/MF	1.8	68.9	0.9	38.5	1.4	62.8
Falta de encomendas, clientes ou estação baixa	男/M	1.3	47.9	0.7	29.9	1.1	51.7
Slack business or low season	女/F	0.6	21.0	0.2	8.6	0.2	11.1
一生產階段/一份工作之開始或完結	男女/MF	0	1.8	0.2	8.4	0.1	4.5
Início/fim da fase de produção	男/M	0	1.8	0.1	4.3	0.1	2.3
Start/End of a production or an assignment	女/F	-	-	0.1	4.1	0	2.2
其他原因	男女/MF	-	-	0.1	4.8	-	-
Outras causas	男/M	-	-	0.1	2.7	-	-
Other reasons	女/F	-	-	0	2.1	-	-

24. 按行業及性別統計之就業不足人口

População subempregada, por ramo de actividade económica e sexo

Underemployed population by gender and industry

(1/2)

行業及性別 Ramo de actividade económica e sexo Industry and gender		2006年 第1季 1º T / 2006 Q1 / 2006		2006年 第4季 4º T / 2006 Q4 / 2006		2007年 第1季 1º T / 2007 Q1 / 2007	
		人數 Nº No. (‘000)	%	人數 Nº No. (‘000)	%	人數 Nº No. (‘000)	%
		1	2	3	4	5	6
總數	男女/MF	2.7	100.0	2.3	100.0	2.2	100.0
Total	男/M	1.8	67.0	1.5	65.8	1.4	64.1
	女/F	0.9	33.0	0.8	34.2	0.8	35.9
A 農業、畜牧業、狩獵及林業	男女/MF	-	-	-	-	-	-
Agricultura, produção animal, caça e silvicultura	男/M	-	-	-	-	-	-
Agriculture, farming of animals, hunting and forestry	女/F	-	-	-	-	-	-
B 捕魚業	男女/MF	-	-	-	-	-	-
Pesca	男/M	-	-	-	-	-	-
Fishing	女/F	-	-	-	-	-	-
C 採礦工業	男女/MF	-	-	-	-	-	-
Indústrias extractivas	男/M	-	-	-	-	-	-
Mining and quarrying	女/F	-	-	-	-	-	-
D 製造業	男女/MF	0.7	26.1	0.4	19.2	0.4	20.0
Indústrias transformadoras	男/M	0.1	5.2	0.2	6.6	0.1	2.4
Manufacturing	女/F	0.6	20.9	0.3	12.6	0.4	17.6
E 電力、氣體及水的生產及分配	男女/MF	-	-	-	-	-	-
Produção e distribuição de electricidade, gás e água	男/M	-	-	-	-	-	-
Electricity, gas and water supply	女/F	-	-	-	-	-	-
F 建築	男女/MF	1.1	40.6	0.8	33.7	1.1	52.0
Construção	男/M	1.1	40.6	0.7	31.6	1.0	46.8
Construction	女/F	-	-	0	2.1	0.1	5.2
G 批發及零售業；機動車、摩托車、 個人及家庭物品的維修	男女/MF	0.1	5.0	0.5	22.9	0.2	7.4
Comércio por grosso e a retalho; reparação de veículos automóveis, motocicletas e de bens de uso pessoal e doméstico	男/M	0	1.6	0.3	14.1	0.1	2.6
Wholesale and retail trade; repair of motor vehicles, motorcycles and personal and household goods	女/F	0.1	3.4	0.2	8.8	0.1	4.8
H 住宿、餐廳、酒樓及同類場所	男女/MF	0.2	6.9	0.1	4.5	0	2.0
Alojamento, restaurantes e similares	男/M	0.1	5.1	0.1	2.3	-	-
Hotels, restaurants and similar activities	女/F	0	1.8	0.1	2.2	0	2.0
I 運輸、貯藏及通訊	男女/MF	0.3	10.9	0.2	9.0	0.2	9.7
Transportes, armazenagem e comunicações	男/M	0.3	10.9	0.2	9.0	0.2	9.7
Transport, storage and communications	女/F	-	-	-	-	-	-

24. 按行業及性別統計之就業不足人口

População subempregada, por ramo de actividade económica e sexo

Underemployed population by gender and industry

(2/2)

行業及性別 Ramo de actividade económica e sexo Industry and gender		2006年 第1季 1º T / 2006 Q1 / 2006		2006年 第4季 4º T / 2006 Q4 / 2006		2007年 第1季 1º T / 2007 Q1 / 2007	
		人數 Nº No. (‘000)	%	人數 Nº No. (‘000)	%	人數 Nº No. (‘000)	%
1		2	3	4	5	6	7
J	金融業務 Actividades financeiras Financial intermediation	男女/MF 男/M 女/F	0 - 0	1.8 - 1.8	- - -	- - -	- - -
K	不動產業務、租賃及向企業提供的服務 Actividades imobiliárias, alugueres e serviços prestados às empresas Real estate, renting and business activities	男女/MF 男/M 女/F	- - -	- - -	0 0 -	2.1 2.1 -	0 - 0
L	公共行政、防衛及強制性社會保障 Administração pública, defesa e segurança social obrigatória Public administration, defence and compulsory social security	男女/MF 男/M 女/F	- - -	- - -	- - -	- - -	- - -
M	教育 Educação Education	男女/MF 男/M 女/F	0 0 -	1.8 1.8 -	- - -	- - -	- - -
N	醫療衛生及社會福利 Saúde e acção social Health and social welfare	男女/MF 男/M 女/F	- - -	- - -	- - -	- - -	- - -
O	團體、社會及個人的其他服務 Outras actividades de serviços colectivos, sociais e pessoais Other community, social and personal services	男女/MF 男/M 女/F	- - -	- - -	0.1 - 0.1	4.4 - 4.4	0.1 0.1 -
P	僱用傭人的家庭 Famílias com empregados domésticos Households with employed persons	男女/MF 男/M 女/F	0.1 - 0.1	5.2 - 5.2	0.1 - 0.1	4.1 - 4.1	0.1 - 0.1
Q	國際組織及其他領土以外的機構 Organizações internacionais e outras instituições extraterritoriais International and extra-territorial organizations and bodies	男女/MF 男/M 女/F	- - -	- - -	- - -	- - -	- - -
	不詳 Ignorado Unknown	男女/MF 男/M 女/F	0 0 -	1.6 1.6 -	- - -	- - -	- - -

25. 按職業及性別統計之就業不足人口
População subempregada, por profissão e sexo
Underemployed population by gender and occupation

職業及性別 Profissão e sexo Occupation and gender		2006 年第 1 季 1º T / 2006 Q1 / 2006		2006 年第 4 季 4º T / 2006 Q4 / 2006		2007 年第 1 季 1º T / 2007 Q1 / 2007	
		人數 Nº No. (‘000)	%	人數 Nº No. (‘000)	%	人數 Nº No. (‘000)	%
1		2	3	4	5	6	7
總數	男女/MF	2.7	100.0	2.3	100.0	2.2	100.0
Total	男/M	1.8	67.0	1.5	65.8	1.4	64.1
	女/F	0.9	33.0	0.8	34.2	0.8	35.9
立法機關成員、公共行政高級官員、 社團領導人員、企業領導人員及經理	男女/MF	-	-	0.1	4.2	-	-
Membros dos órgãos legislativos, quadros superiores da administração pública e de associações, directores e quadros dirigentes de empresas	男/M	-	-	0	2.1	-	-
	女/F	-	-	0	2.0	-	-
<i>Legislators, senior officials of government and associations, directors and managers of companies</i>							
專業人員	男女/MF	-	-	-	-	-	-
Especialistas das profissões intelectuais e científicas	男/M	-	-	-	-	-	-
Professionals	女/F	-	-	-	-	-	-
技術員及輔助專業人員	男女/MF	0	1.8	-	-	-	-
Técnicos e profissionais de nível intermédio	男/M	0	1.8	-	-	-	-
Technicians and associate professionals	女/F	-	-	-	-	-	-
文員	男女/MF	0	1.8	0.1	4.4	0.2	8.0
Empregados administrativos	男/M	-	-	0.1	2.3	0.1	5.0
Clerks	女/F	0	1.8	0	2.1	0.1	3.0
服務、銷售及同類工作人員	男女/MF	0.2	6.8	0.2	9.6	0.1	4.8
Pessoal dos serviços, vendedores e trabalhadores similares	男/M	0.1	5.1	0.2	7.3	-	-
Service and sales workers	女/F	0	1.6	0.1	2.3	0.1	4.8
漁農業熟練工作者	男女/MF	-	-	-	-	-	-
Trabalhadores qualificados da agricultura e da pesca	男/M	-	-	-	-	-	-
Skilled agricultural and fishery workers	女/F	-	-	-	-	-	-
工業工匠及手工藝工人	男女/MF	0.9	32.9	0.6	27.6	0.5	22.7
Trabalhadores da produção industrial e artesãos	男/M	0.8	31.1	0.6	27.6	0.4	20.6
Craftsmen and similar workers	女/F	0	1.7	-	-	0	2.2
機台、機器操作員、司機及裝配員	男女/MF	0.5	17.7	0.2	8.9	0.4	18.7
Operadores de instalações e máquinas, condutores e montadores	男/M	0.1	5.4	0.1	2.4	0.2	7.6
Plant and machine operators, drivers and assemblers	女/F	0.3	12.3	0.1	6.4	0.2	11.1
非技術工人	男女/MF	1.0	39.1	1.0	45.4	1.0	45.8
Trabalhadores não qualificados	男/M	0.6	23.5	0.5	24.0	0.7	31.0
Unskilled workers	女/F	0.4	15.6	0.5	21.4	0.3	14.8

勞動人口

- 1.1. 按歲組及性別統計之勞動人口結構

就業人口

- 2.1. 按歲組、職業及性別統計之就業人口
- 2.2. 按歲組、行業及性別統計之就業人口
- 2.3. 按職業身份、職業及性別統計之就業人口
- 2.4. 按職業身份、行業及性別統計之就業人口
- 2.5. 按最高受教育程度、職業及性別統計之就業人口
- 2.6. 按最高受教育程度、行業及性別統計之就業人口
- 2.7. 按正職每週正常工作時數、職業及性別統計之就業人口
- 2.8. 按正職每週正常工作時數、行業及性別統計之就業人口
- 2.9. 按正職每週實際工作時數、職業及性別統計之就業人口
- 2.10. 按正職每週實際工作時數、行業及性別統計之就業人口
- 2.11. 按職業身份、每月工作收入及性別統計之就業人口
- 2.12. 按每月工作收入、職業及性別統計之就業人口
- 2.13. 按每月工作收入、行業及性別統計之就業人口
- 2.14. 按計薪方式、行業及員工性別統計的僱員數目
- 2.15. 按計薪方式、職業及員工性別統計的僱員數目
- 2.16. 按現職年資、行業及性別統計的就業人口
- 2.17. 按現職年資、職業及性別統計的就業人口

就業不足人口

- 3.1. 按每週實際工作時數、職業身份及性別統計之就業不足人口
- 3.2. 按每週實際工作時數、職業及性別統計之就業不足人口
- 3.3. 按每週實際工作時數、行業及性別統計之就業不足人口
- 3.4. 按就業不足原因、職業及性別統計之就業不足人口
- 3.5. 按就業不足原因、行業及性別統計之就業不足人口
- 3.6. 按每週實際工作時數、歲組及性別統計之就業不足人口

失業人口

- 4.1. 按失業狀況、歲組及性別統計之失業人口
- 4.2. 按失業狀況、最高受教育程度及性別統計之失業人口
- 4.3. 按尋找工作時間、歲組及性別統計之失業人口
- 4.4. 按尋找工作時間、最高受教育程度及性別統計之失業人口
- 4.5. 按性別及尋找工作方法統計之失業人口
- 4.6. 按失業狀況、希望擔任職業及性別統計之失業人口
- 4.7. 按失業狀況、希望從事行業及性別統計之失業人口
- 4.8. 按尋找工作時間及性別統計尋找第一份工作之失業人口
- 4.9. 按尋找工作時間、歲組及性別統計尋找新工作之失業人口
- 4.10. 按性別及失業原因統計尋找新工作之失業人口
- 4.11. 按性別及過往之職業統計尋找新工作之失業人口
- 4.12. 按性別及過往之行業統計尋找新工作之失業人口

INFORMAÇÃO DISPONÍVEL E NÃO PUBLICADA

População Activa

- 1.1. Estrutura da população activa, por grupo etário e sexo

População Empregada

- 2.1. População empregada, segundo o grupo etário, por profissão e sexo
- 2.2. População empregada, segundo o grupo etário, por ramo de actividade económica e sexo
- 2.3. População empregada, segundo a situação na profissão, por profissão e sexo
- 2.4. População empregada, segundo a situação na profissão, por ramo de actividade económica e sexo
- 2.5. População empregada, segundo o nível de escolaridade, por profissão e sexo
- 2.6. População empregada, segundo o nível de escolaridade, por ramo de actividade económica e sexo
- 2.7. População empregada, segundo a duração normal semanal de trabalho do emprego principal, por profissão e sexo
- 2.8. População empregada, segundo a duração normal semanal de trabalho do emprego principal, por ramo de actividade económica e sexo
- 2.9. População empregada, segundo a duração efectiva semanal de trabalho do emprego principal, por profissão e sexo
- 2.10. População empregada, segundo a duração efectiva semanal de trabalho do emprego principal, por ramo de actividade económica e sexo
- 2.11. População empregada, segundo a situação na profissão, por escalão do rendimento mensal do emprego e sexo
- 2.12. População empregada, segundo o escalão do rendimento mensal do emprego, por profissão e sexo
- 2.13. População empregada, segundo o escalão do rendimento mensal do emprego, por ramo de actividade económica e sexo
- 2.14. Número de trabalhadores por conta de outrem, segundo o regime de pagamento, por ramo de actividade económica e sexo
- 2.15. Número de trabalhadores por conta de outrem, segundo o regime de pagamento, por profissão e sexo
- 2.16. População empregada, segundo a duração do trabalho no presente emprego, por ramo de actividade económica e sexo
- 2.17. População empregada, segundo a duração do trabalho no presente emprego, por profissão e sexo

População Subempregada

- 3.1. População subempregada, segundo o número de horas semanais efectivamente trabalhadas, por situação na profissão e sexo
- 3.2. População subempregada, segundo o número de horas semanais efectivamente trabalhadas, por profissão e sexo
- 3.3. População subempregada, segundo o número de horas semanais efectivamente trabalhadas, por ramo de actividade económica e sexo
- 3.4. População subempregada, segundo a causa de subemprego, por profissão e sexo
- 3.5. População subempregada, segundo a causa de subemprego, por ramo de actividade económica e sexo
- 3.6. População subempregada, segundo o número de horas semanais efectivamente trabalhadas, por grupo etário e sexo

População Desempregada

- 4.1. População desempregada, segundo a situação de desemprego, por grupo etário e sexo
- 4.2. População desempregada, segundo a situação de desemprego, por nível de escolaridade e sexo
- 4.3. População desempregada, segundo o tempo de procura de emprego, por grupo etário e sexo
- 4.4. População desempregada, segundo o tempo de procura de emprego, por nível de escolaridade e sexo
- 4.5. População desempregada, segundo o sexo, por diligência para encontrar emprego
- 4.6. População desempregada, segundo a situação de desemprego, por profissão desejada e sexo
- 4.7. População desempregada, segundo a situação de desemprego, por ramo de actividade económica desejado e sexo
- 4.8. População desempregada à procura do primeiro emprego, segundo o tempo de procura de emprego, por sexo
- 4.9. População desempregada à procura de novo emprego, segundo o tempo de procura de emprego, por grupo etário e sexo
- 4.10. População desempregada à procura de novo emprego, segundo o sexo, por causa de desemprego
- 4.11. População desempregada à procura de novo emprego, segundo o sexo, por profissão anterior
- 4.12. População desempregada à procura de novo emprego, segundo o sexo, por ramo de actividade económica anterior

AVAILABLE INFORMATION UPON REQUEST

Labour force

- 1.1. Structure of the labour force, by gender and age group

Employed population

- 2.1. Employed population by gender, age group and occupation
- 2.2. Employed population by gender, age group and industry
- 2.3. Employed population by gender, status in employment and occupation
- 2.4. Employed population by gender, status in employment and industry
- 2.5. Employed population by gender, educational attainment and occupation
- 2.6. Employed population by gender, educational attainment and industry
- 2.7. Employed population by gender, normal hours of work per week in main job and occupation
- 2.8. Employed population by gender, normal hours of work per week in main job and industry
- 2.9. Employed population by gender, actual hours of work per week in main job and occupation
- 2.10. Employed population by gender, actual hours of work per week in main job and industry
- 2.11. Employed population by gender, status in employment and monthly earnings
- 2.12. Employed population by gender, monthly earnings and occupation
- 2.13. Employed population by gender, monthly earnings and industry
- 2.14. Number of employees by gender, pay scheme and industry
- 2.15. Number of employees by gender, pay scheme and occupation
- 2.16. Employed population by gender, duration in present job and industry
- 2.17. Employed population by gender, duration in present job and occupation

Underemployed population

- 3.1. Underemployed population by gender, actual hours of work per week and status in employment
- 3.2. Underemployed population by gender, actual hours of work per week and occupation
- 3.3. Underemployed population by gender, actual hours of work per week and industry
- 3.4. Underemployed population by gender, reason for underemployment and occupation
- 3.5. Underemployed population by gender, reason for underemployment and industry
- 3.6. Underemployed population by gender, actual hours of work per week and age group

Unemployed population

- 4.1. Unemployed population by gender, situation of unemployment and age group
- 4.2. Unemployed population by gender, situation of unemployment and educational attainment
- 4.3. Unemployed population by gender, job search duration and age group
- 4.4. Unemployed population by gender, job search duration and educational attainment
- 4.5. Unemployed population by gender and way of finding jobs
- 4.6. Unemployed population by gender, situation of unemployment and desired occupation
- 4.7. Unemployed population by gender, situation of unemployment and desired industry
- 4.8. Unemployed population searching for first job, by gender and job search duration
- 4.9. Unemployed population searching for new job by gender, job search duration and age group
- 4.10. Unemployed population searching for new job by gender and reason for unemployment
- 4.11. Unemployed population searching for new job by gender and previous occupation
- 4.12. Unemployed population searching for new job by gender and previous industry