

2011 人口普查 詳細結果

RESULTADOS DOS CENSOS 2011

如欲索取進一步資料，可聯絡
統計暨普查局文件暨資料傳播中心
Para efeitos de informação contacte o
Centro de Documentação e Difusão de Informação da DSEC

澳門宋玉生廣場 411 - 417 號皇朝廣場 17 樓

電話：8399 5311

傳真：2830 7825

Alameda Dr. Carlos d' Assumpção, nº 411 - 417,

Edf. Dynasty Plaza, 17º andar, Macau

Telefone: 8399 5311

Fax: 2830 7825

電郵：info@dsec.gov.mo

E-Mail: info@dsec.gov.mo

網址：www.dsec.gov.mo

Website: www.dsec.gov.mo

官方統計

Estatística Oficial

倘刊登此等統計資料，須指出資料來源

A reprodução destes dados só é permitida com indicação da fonte

編輯：統計暨普查局
2012年4月於澳門
圖表設計：統計暨普查局
印刷：統計暨普查局

Editor: DSEC
Macau, Abril de 2012
Design Gráfico: DSEC
Impressão: DSEC

目錄

頁

結果分析

1. 總人口及主要人口結構	5
2. 其他人口特徵	10
3. 水上人口	20
4. 殘疾人口	21
5. 住戶	23
6. 住屋	27
7. 統計區域人口分佈	32
8. 補充資料	34
主要人口特徵及變化	35
說明	39
統計方法	41
統計表	50

白頁

Página vazia

Blank page

1. 總人口及主要人口結構

總人口

2011年8月12日澳門總人口共552,503人，較2001年增加117,268人，增幅為26.9%；過去十年的年平均增長率為2.4%。(表1)

經濟迅速發展，對人力資源需求殷切，來澳工作的外地僱員既紓緩人力資源緊張情況，亦加快人口增長的速度。2011年人口普查期間在澳門居住的外地僱員共62,304人，外地學生亦有4,944人，合佔總人口12.2%。另一方面，不包括外地僱員及外地學生的本地人口有485,255人。(表33)

圖一、人口變化

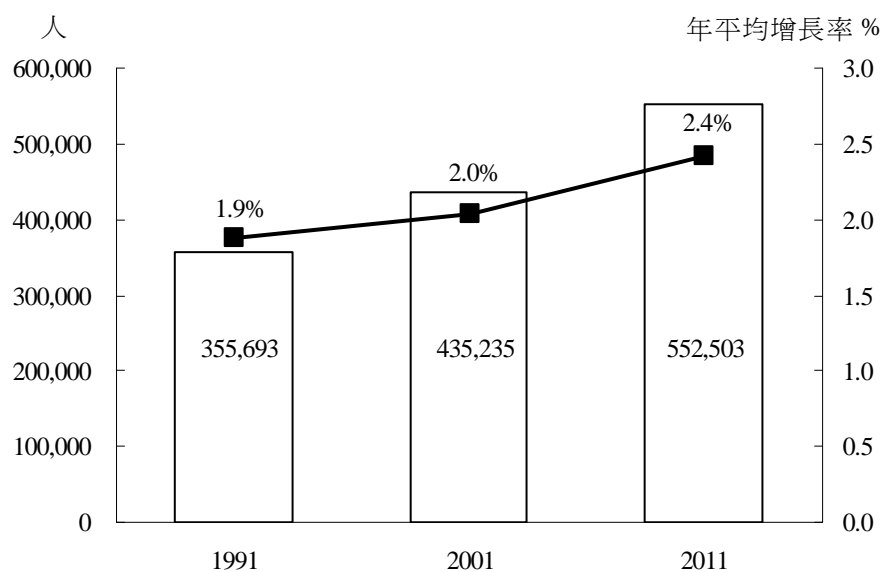

年齡及性別結構

在年齡結構方面，新生嬰兒由上世紀八十年代中的頂峰持續下滑，至2003年才逐步回升，令少年兒童人口(0-14歲)較2001年大幅減少至65,870人，減幅達30.1%；佔總人口11.9%，較十年前下降9.7個百分點。

老年人口(65歲及以上)有39,964人，佔總人口7.2%，較2001年輕微回落0.1個百分點。事實上，老年人口在十年間增加8,276人，增幅為26.1%，與總人口的升幅相若；主要是移入人口及外地僱員多數為成年人口，令人口老化的速度有所減慢。

在出生高峰期的新生嬰兒已進入成年人口(15-64 歲)的年齡層，加上移入人口及外地僱員亦以此歲組人士為主，導致成年人口較十年前大幅增加 44.4%，共 446,669 人；佔總人口 80.8%，升幅達 9.7 個百分點。

圖二、按歲組的人口分佈

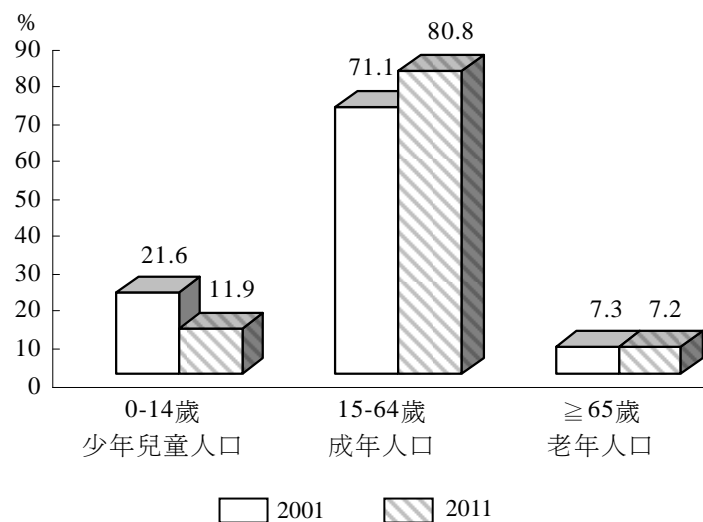

出生率下降及預期壽命延長，人口持續老化，年齡中位數為 37.0 歲，較十年前增加 3.7 歲。圖三的人口金字塔顯示，新生嬰兒減少導致金字塔底部較 2001 年進一步收窄；另一方面，年齡在 45 歲及以上的部分明顯較寬，而 45-64 歲的人士佔總人口 29.6%，較十年前上升 9.8 個百分點。

圖三、人口金字塔 (2001 及 2011)

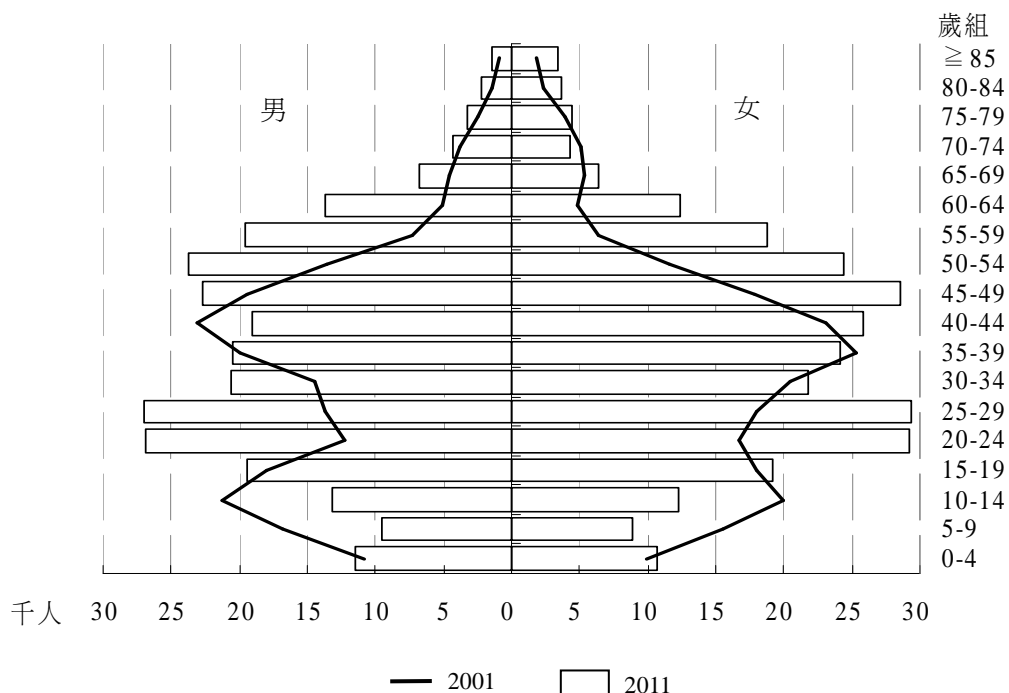

成年人口增加而少年兒童減少，整體依賴指數由十年前的 40.7% 明顯下降至 2011 年的 23.7%。

表一、依賴指數

依賴指數	2001	2011	
		總人口	(不包括外地僱員及外地學生)
整體依賴指數	40.7	23.7	27.8
少年兒童人口依賴指數	30.5	14.7	17.3
老年人口依賴指數	10.2	8.9	10.5
老化指數	33.6	60.7	60.3

圖四顯示外地僱員及外地學生的年齡主要集中在 20 歲至 49 歲共六個歲組，在扣除外地僱員及外地學生後，年齡中位數將由 37.0 歲增加 1.1 歲至 38.1 歲，各項依賴指數亦有所上升，反映外地僱員及外地學生減慢人口老化的速度。

與此同時，外地僱員為數較少的 55-64 歲組共有 64,383 人，佔總人口 11.7%，在未來十年將成為老年人口的一部分，因此，預計人口老化的速度將加快。

圖四、2011 人口金字塔

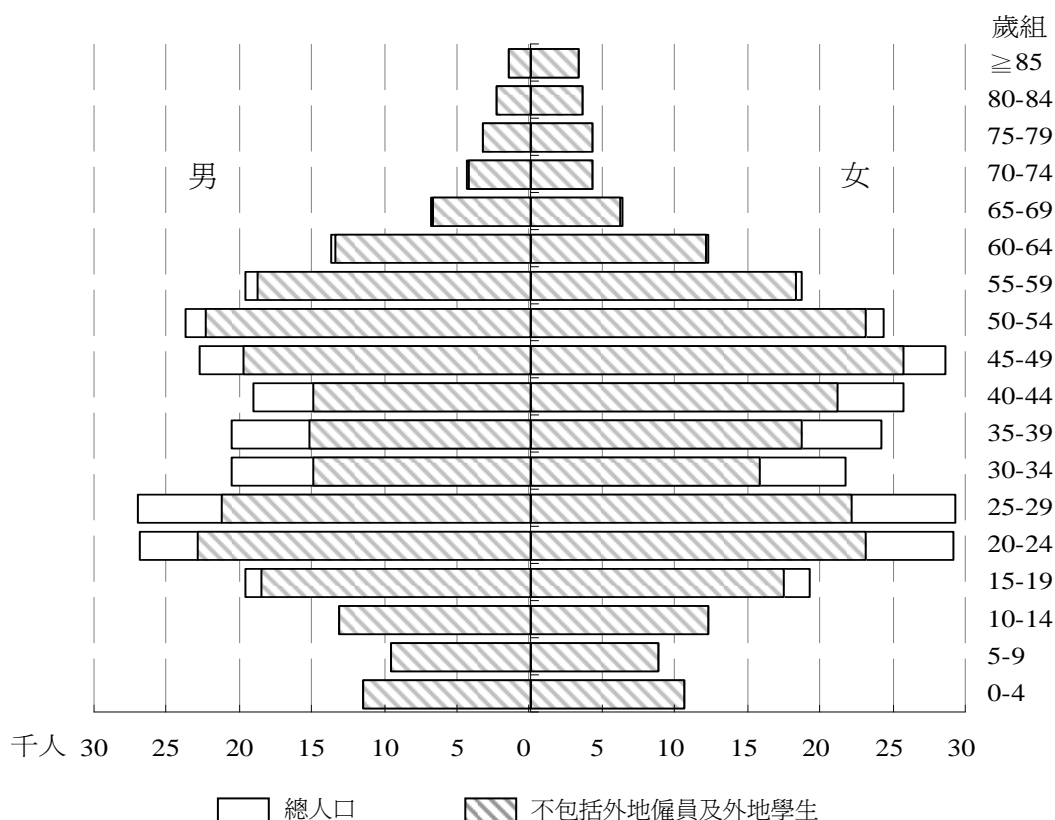

人口平均年齡為 37.5 歲。按統計區域劃分，平均年齡較高的區域分別為中區、南西灣及主教山區、荷蘭園區、路環區、高士德及雅廉訪區，以及東望洋區(松山區)；這些區域屬於較早發展的住宅區，老年人口比例皆超過 10.0%，少年兒童人口亦相對較少，人口老化程度遠高於全澳水平。此外，路環區的少年兒童僅佔該區人口 8.2%，而區內又設有多間護老院，令該區老化指數高達 134.1%。

表二、平均年齡較高的統計區域

統計區域	總數 (人)	平均年齡 (歲)	歲組結構 (%)			老化指數 (%)
			0-14 歲	15-64 歲	≥ 65 歲	
全澳	552,503	37.5	11.9	80.8	7.2	60.7
中區	21,423	41.4	9.6	78.0	12.4	128.8
南西灣及主教山區	11,085	41.2	11.1	76.6	12.3	111.0
荷蘭園區	26,253	40.7	10.7	78.4	10.8	100.6
路環區	4,262	40.3	8.2	80.8	11.0	134.1
高士德及雅廉訪區	24,409	40.0	11.6	77.7	10.7	92.5
東望洋區(松山區)	5,516	40.0	13.1	76.1	10.8	81.8

在性別方面，男性有 265,144 人，女性有 287,359 人，分別佔總人口 48.0% 及 52.0%，結構與 2001 年相同；女性較男性多，性別比為每 100 名女性對 92.3 名男性。

表三、人口的性別結構

性別	2001		2011			
	總人口	結構(%)	總人口	結構(%)	(不包括外地僱員及外地學生)	結構(%)
總數	435,235	100.0	552,503	100.0	485,255	100.0
男	208,865	48.0	265,144	48.0	233,483	48.1
女	226,370	52.0	287,359	52.0	251,772	51.9
性別比	92.3		92.3		92.7	

在各年齡層的性別比方面，新生男嬰多於女嬰，少年兒童人口的性別比為每 100 名女性對 107.5 名男性。成年人口及老年人口方面，移入的女性較多，以及女性的預期壽命較長，因此，成年人口的性別比為每 100 名女性對 91.2 名男性，而老年人口則為每 100 名女性對 81.4 名男性。

若不包括外地僱員及外地學生，性別比將由 92.3 上升至 92.7。圖五顯示 15-24 歲的性別比明顯上升，而 25-34 歲亦有改善，反映這兩個歲組呈現女性多於男性

是受外地僱員及外地學生所影響；另一方面，35歲及以上歲組的情況則相反，不包括外地僱員及外地學生的性別比進一步下降，女多男少的情況更明顯。(表 33)

圖五、按歲組的性別比

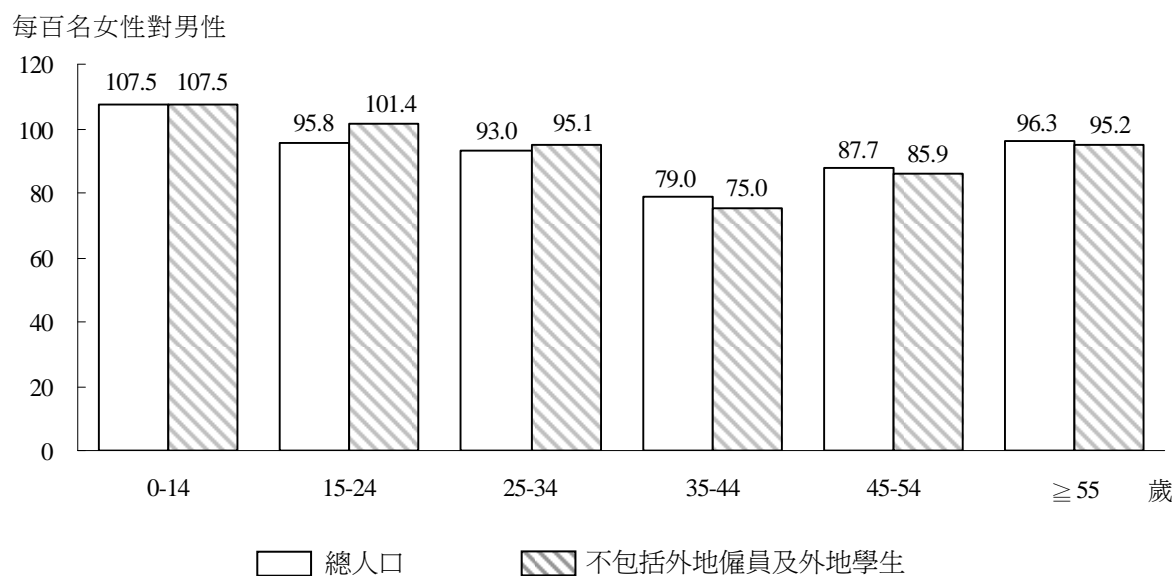

2. 其他人口特徵

出生地

移入人口是人口的重要組成部分。2011 人口普查資料顯示，在澳門以外地方出生的有 326,376 人，佔總人口 59.1%，較十年前上升 3.0 個百分點。按出生地劃分，在中國大陸出生的有 255,186 人，佔總人口 46.2%，較十年前減少 1.2 個百分點。澳門出生的有 226,127 人(佔 40.9%)、香港有 19,355 人(佔 3.5%)、葡萄牙有 1,835 人(佔 0.3%)。(表 5)

外地僱員增加，在其他國家或地區出生的人口明顯上升；其中，在菲律賓出生的有 14,544 人、越南有 7,199 人、印尼有 6,269 人，合佔總人口 5.1%。另外，在葡萄牙以外的歐洲地方出生的有 1,942 人、美洲有 2,252 人、非洲有 959 人，在大洋洲出生的亦有 672 人。

按歲組劃分，有 85.2% 的少年兒童(0-14 歲)在澳門出生；年齡在 35 歲及以上的人士，有 62.9% 在中國大陸出生。

圖六、按出生地的人口分佈

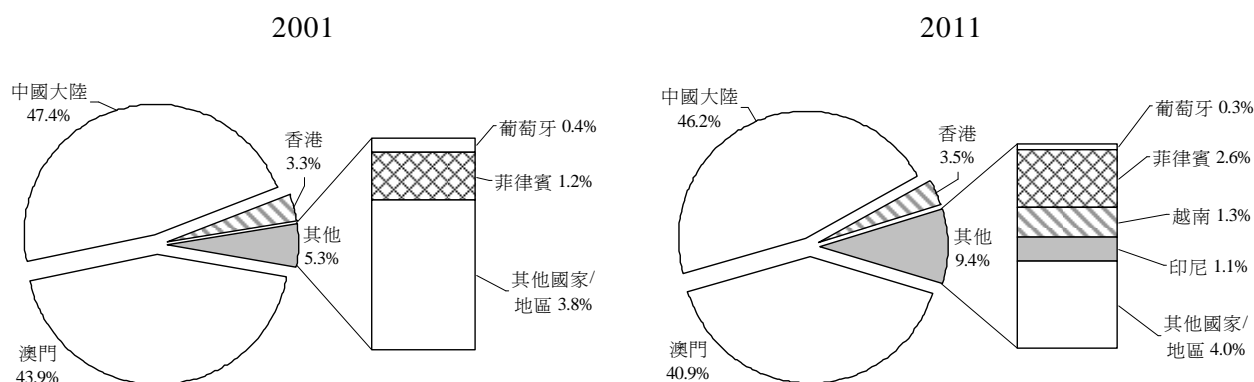

國籍及族裔

按國籍劃分，有 509,788 人為中國籍，總人口 92.3%，較 2001 人口普查減少 2.9 個百分點；另外，葡萄牙籍僅佔 0.9%，下跌 1.1 個百分點。隨著經濟發展，來澳投資、工作、就學的外地人士漸多，人口的組成亦趨多元，有 37,695 人為其他國籍，佔總人口 6.8%，增加 4.0 個百分點，其中菲律賓籍佔 2.7%。(表 6)

澳門是華人社會，華裔人口共 510,383 人，較十年前增加 94,030 人，但佔總人口的比例則下降 3.3 個百分點，為 92.4%。有葡萄牙裔血統的共 8,106 人，較 2001 年微增 333 人，佔總人口的比例下跌 0.3 個百分點至 1.5%。(表 7)

表四、按族裔的人口分佈

族裔	2001		2011	
	總數	比例(%)	總數	比例(%)
總人口	435,235	100.0	552,503	100.0
華裔	416,353	95.7	510,383	92.4
華裔和葡萄牙裔	4,254	1.0	4,019	0.7
葡萄牙裔	2,810	0.6	3,485	0.6
華裔和非葡萄牙裔	1,771	0.4	1,601	0.3
其他：	10,047	2.3	33,015	6.0
葡萄牙裔及其他	709	0.2	602	0.1

學歷

過去十年，免費教育推動整體學歷提升。年齡在 3 歲及以上人口有 539,131 人，只有小學或以下教育程度的佔 34.2%，較 2001 年大幅減少 20.4 個百分點；另一方面，完成初中及高中教育的佔 49.0%、高等教育的佔 16.7%，較十年前分別增加 11.1 及 9.3 個百分點。(表 8)

圖七、按學歷的人口分佈 (2001 及 2011)

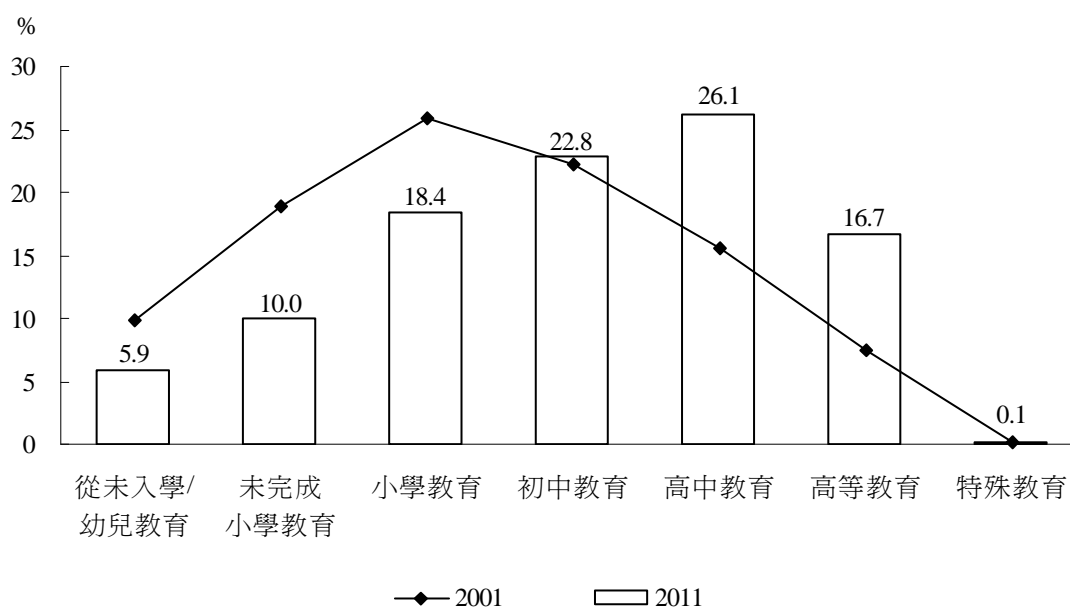

按性別劃分，有高中教育(26.1%)及高等教育(16.8%)學歷的男性較 2001 年分別增加 9.8 及 9.0 個百分點；有高中教育(26.2%)及高等教育(16.6%)學歷的女性更大幅上升 11.2 及 9.5 個百分點。

表五、按性別及學歷的人口分佈

學歷	2001				2011			
	男	比例(%)	女	比例(%)	男	比例(%)	女	比例(%)
總數	203,174	100.0	221,029	100.0	258,237	100.0	280,894	100.0
小學及以下	109,658	54.0	122,019	55.2	86,048	33.3	98,457	35.1
初中教育	44,314	21.8	50,177	22.7	61,121	23.7	61,985	22.1
高中教育	33,171	16.3	33,079	15.0	67,338	26.1	73,575	26.2
高等教育	15,814	7.8	15,611	7.1	43,407	16.8	46,660	16.6
特殊教育	217	0.1	143	0.1	323	0.1	217	0.1

若不包括外地僱員及外地學生，完成高中教育的佔 23.9%、完成高等教育的佔 15.8%。(表 40)

社會及經濟改變，接受高等教育的機會增加。有高等教育學歷的人士共 90,067 人，較十年前增加 186.6%。此外，完成學位課程的有 80,155 人(佔 89.0%)，其中，有 85.0%擁有一個學位、兩個學位的佔 12.8%、三個學位的佔 2.1%。(表 8、16)

按主修科目劃分，社會科學、商業及法律課程佔 43.1%、人文學及藝術佔 12.9%，以及工程、工業及建築佔 9.9%。按取得學位地點劃分，在澳門取得學位的佔 35.3%、中國大陸佔 29.5%、台灣佔 7.6%。

語言能力

在澳門，使用廣州話為日常用語的有 449,274 人，佔年齡在 3 歲及以上人口 83.3%，較十年前下降 4.6 個百分點。由於移入人口及外地僱員增加，使用普通話(5.0%)及英語(2.3%)為日常用語的較 2001 年前明顯上升 3.4 及 1.6 個百分點。(表 9)

整體語言能力方面，有 41.4%能講普通話，較 2001 年增加 14.7 個百分點；另外，有 21.1%能講英語、有 2.4%能講葡萄牙語。(表 10)

表六、語言能力

%

語言	日常用語			能講語言		
	2001	2011	差異 (百分點)	2001	2011	差異 (百分點)
總數	100.0	100.0
廣州話	87.9	83.3	-4.6	94.4	90.0	-4.4
普通話	1.6	5.0	3.4	26.7	41.4	14.7
福建話	4.4	3.7	-0.7	7.3	6.9	-0.4
其他中國方言	3.1	2.0	-1.1	10.4	8.8	-1.6
葡萄牙語	0.7	0.7	-	3.0	2.4	-0.6
英語	0.7	2.3	1.6	13.5	21.1	7.6
其他	1.7	3.0	1.3	4.3	7.2	2.9

就學

按歲組劃分，年齡在 3-19 歲的共 91,198 人，有 96.3% 將於緊接的學年就學。年齡在 20-24 歲及 25-29 歲人士的就學比例分別為 41.0% 及 12.8%，較十年前增加 14.1 及 3.9 個百分點。(表 11)

識字情況

年齡在 15 歲及以上人口有 486,633 人，識字率為 95.6%，較 2001 年上升 4.3 個百分點。其中，年齡在 15-39 歲人士的識字率達 99.6%，年齡在 65 歲及以上的老年人口識字率為 72.6%。(表 14)

年齡在 15 歲及以上人口的文盲率為 4.4%，較 2001 年的 8.7% 為低，其中女性的文盲率(6.3%)較男性(2.2%)為高。大部分不懂寫讀的人士為年齡在 65 歲及以上的老年人口，女性長者的文盲率達 40.3%，遠高於男性的 11.5%，主要是女性在從前社會接受教育的機會低於男性。

婚姻狀況

年齡在 16 歲及以上人口有 480,073 人。按婚姻狀況劃分，未婚人士佔 31.2%、分居或離婚佔 2.7%，較 2001 年標準化的婚姻狀況分別上升 0.9 及 0.6 個百分點；而已婚(62.7%)和鰥/寡(3.4%)的比例較十年前有所回落。(表 13)

表七、婚姻狀況

	%					
	2001	2011	2001	2011	2001	2011
	男女		男		女	
未婚	30.3	31.2	32.3	32.3	28.5	30.3
已婚	62.8	62.7	64.7	65.1	61.0	60.5
分居/離婚	2.1	2.7	1.4	1.7	2.7	3.6
鰥/寡	4.8	3.4	1.6	0.9	7.8	5.7

過去十年，未婚女性的百分比(30.3%)上升 1.8 個百分點，低於男性的 32.3%，但差距已收窄至 2.0 個百分點。

整體 16 歲及以上人口的平均初婚年齡為 29.0 歲，其中男性為 29.9 歲，女性為 28.3 歲，兩者均較 2001 年上升 0.4 歲，反映兩性人口趨向遲婚的走勢。

若不包括外地僱員及外地學生，平均初婚年齡將為 29.1 歲，其中男性為 30.1 歲，女性為 28.1 歲。

表八、平均初婚年齡

性別	歲		
	2001	2011	
		整體	(不包括外地僱員及外地學生)
男女	28.6	29.0	29.1
男	29.5	29.9	30.1
女	27.9	28.3	28.1

按性別劃分，已婚男性的百分比(65.1%)高於女性的 60.5%；按歲組分析，年齡在 35 歲以下的已婚女性百分比略高於男性，但在其後歲組則相反，隨著年齡上升，已婚男性的百分比明顯高於女性。(表 13)

圖八、按性別及歲組的婚姻狀況

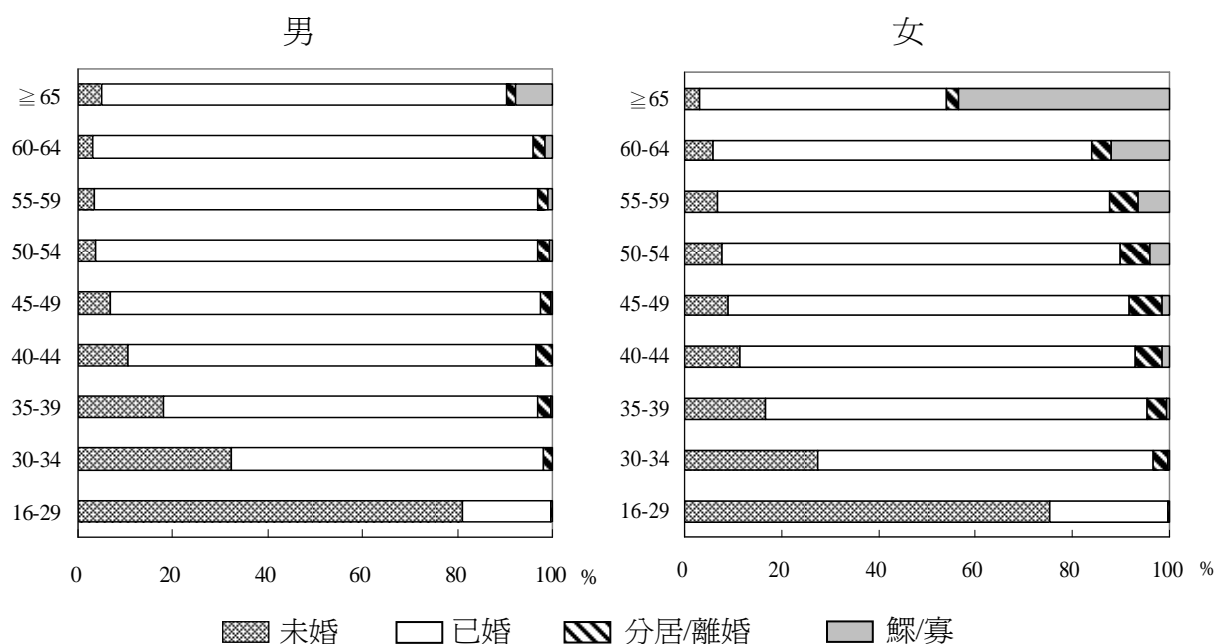

表七顯示，婚姻狀況屬分居或離婚的人口百分比為 2.7%，較 2001 年前上升 0.6 個百分點。其中女性為 3.6%，遠高於男性的 1.7%，主要是男性再婚的情況較普遍。由於女性壽命較長，因此，寡婦的百分比(5.7%)亦較鰥夫(0.9%)的高，隨著年齡越高的歲組差距亦越見明顯。(表 13)

人口遷移

年齡在 5 歲及以上的陸上人口有 529,602 人，過去五年曾轉換居住地點的人士有 203,176 人(38.4%)，包括從澳門其他單位遷入現居住地(內部遷移)的有 98,904 人(48.7%)，另有 51.3%由其他地方移居澳門。(表 12)

內部遷移以澳門半島之內為主，有 76,001 人(76.8%)。從澳門半島遷往氹仔的有 10,293 人(10.4%)，較 2001 年減少 3.8 個百分點；從氹仔遷往澳門半島的有 3,994 人，由 2001 年的 1.4%上升至 4.0%；而氹仔的內部遷移顯著增加。

表九、內部遷移

五年前居住地點	2001 年住址				2011 年住址			
	總數	澳門半島	氹仔	路環	總數	澳門半島	氹仔	路環
總數	100.0	82.0	17.2	0.8	100.0	81.0	18.3	0.7
澳門半島另一單位	95.2	80.3	14.2	0.6	87.7	76.8	10.4	0.5
氹仔另一單位	4.2	1.4	2.8	0.1	11.9	4.0	7.7	0.1
路環另一單位	0.6	0.3	0.2	0.1	0.4	0.1	0.2	0.1

五年前在外地居住的有 104,272 人，有 59.1% 在中國大陸居住，在香港及菲律賓居住的分別佔 9.1% 及 7.7%。

前居地及居澳總年期

在澳門以外地方出生的陸上人口有 325,892 人，較 2001 年增加 83,066 人；主要來自中國大陸(78.3%)、香港(7.3%)及菲律賓(4.1%)。(表 30)

表十、按前居地統計外地出生人口

前居地	2001		2011	
	總數	比例(%)	總數	比例(%)
總數	242,826	100.0	325,892	100.0
中國大陸	198,921	81.9	255,334	78.3
香港	17,841	7.3	23,673	7.3
菲律賓	5,221	2.2	13,518	4.1
其他亞洲國家或地區	13,941	5.7	25,266	7.8
葡萄牙	1,746	0.7	2,202	0.7
其他國家或地區	5,156	2.1	5,899	1.8

如上文所述，經濟發展對人力資源的需求增加，近年的人口增長主要由移入人口帶動。表十一顯示，有 26.4% 在澳門居住的總年期少於 5 年，主要是來澳工作的外地僱員。(表 28)

表十一、按前居地及居澳總年期統計的外地出生人口

前居地	總數	居澳總年期					
		<5 年	5-14 年	15-24 年	25-34 年	35-49 年	≥50 年
	數目	%					
總數	325,892	26.4	20.4	14.0	29.6	5.4	4.2
中國大陸	255,334	20.7	19.8	15.0	35.4	4.2	4.8
香港	23,673	33.0	22.5	14.7	16.5	9.5	3.7
菲律賓	13,518	58.8	28.8	11.0	1.1	0.3	0 [#]
其他亞洲國家或地區	25,266	55.5	17.1	4.4	5.5	16.9	0.7
緬甸	4,845	7.9	5.5	6.4	18.3	61.2	0.6
柬埔寨	881	2.5	9.3	2.4	6.0	79.2	0.6
葡萄牙	2,202	25.0	20.7	34.9	13.3	2.7	3.4
其他國家或地區	5,899	49.2	30.5	10.0	5.1	4.5	0.8

前居地為中國大陸的共 255,334 人，其中 35.4% 在澳門居住總年期為 25-34 年，主要是在上世紀七十至八十年代的內地移民；有 20.7% 在最近五年因升學、

工作或家庭團聚原因來澳；另外，有 4.8%在澳門居住 50 年及以上。(表 31)

前居地為葡萄牙的有 2,202 人，有 34.9%在澳門居住 15-24 年，有 3.4%在澳門居住 50 年及以上。

前居地為其他亞洲國家或地區的有 25,266 人，有 17.6%在澳門居住 35 年及以上，主要來自緬甸(2,996 人)及柬埔寨(703 人)；大部分是上世紀六十及七十年代移居澳門的東南亞歸僑。

經濟活動狀況

過去十年，移入人口及外地僱員增加，年齡在 16 歲及以上的勞動人口增加至 346,497 人，增幅為 50.2%。女性勞動人口的增幅達 58.0%，高於男性的 43.4%。(表 17)

表十二、勞動人口

	2001		2011			
	總數	結構(%)	總數	結構(%)	(不包括外地僱員及外地學生)	結構(%)
總數	230,670	100.0	346,497	100.0	285,401	100.0
男	123,305	53.5	176,818	51.0	147,431	51.7
女	107,365	46.5	169,679	49.0	137,970	48.3

總體勞動力參與率為 72.2%，較十年前增加 2.9 個百分點。人力資源緊張，就業機會增加，女性勞動力參與率為 67.2%，較 2001 年大幅上升 6.5 個百分點；男性勞動力參與率則下跌 1.4 個百分點，為 77.7%。男、女性勞動力參與率的差距為 10.5 個百分點，較 2001 年的 18.4 個百分點明顯收窄。

表十三、勞動力參與率

	2001	2011	
		總人口	(不包括外地僱員及外地學生)
總體	69.3	72.2	69.1
男	79.1	77.7	75.2
女	60.7	67.2	63.6

若不包括外地僱員及外地學生，本地勞動人口有 285,401 人，男性佔 51.7%，女性佔 48.3%。勞動力參與率為 69.1%，男女性的勞動力參與率分別為 75.2%及 63.6%。(表 43)

總就業人口共 337,716 人。按行業劃分，旅遊博彩業迅速發展，有 175,821 人從事文娛博彩及其他服務業、酒店及飲食業，以及批發零售業，佔總就業人口 52.1%，較 2001 年大幅上升 14.0 個百分點。另外，經濟轉型，從事製造業的僅佔總數 3.4%，較十年前大幅下降 16.4 個百分點。(表 21)

家務工作從業員有 16,863 人，佔總數 5.0%，較 2001 年增加 2.8 個百分點，大部分為外地家傭。就業環境理想，外地家傭有助部分家庭主婦重投勞動力市場，提高女性勞動力參與率。

圖九、按行業的就業人口分佈

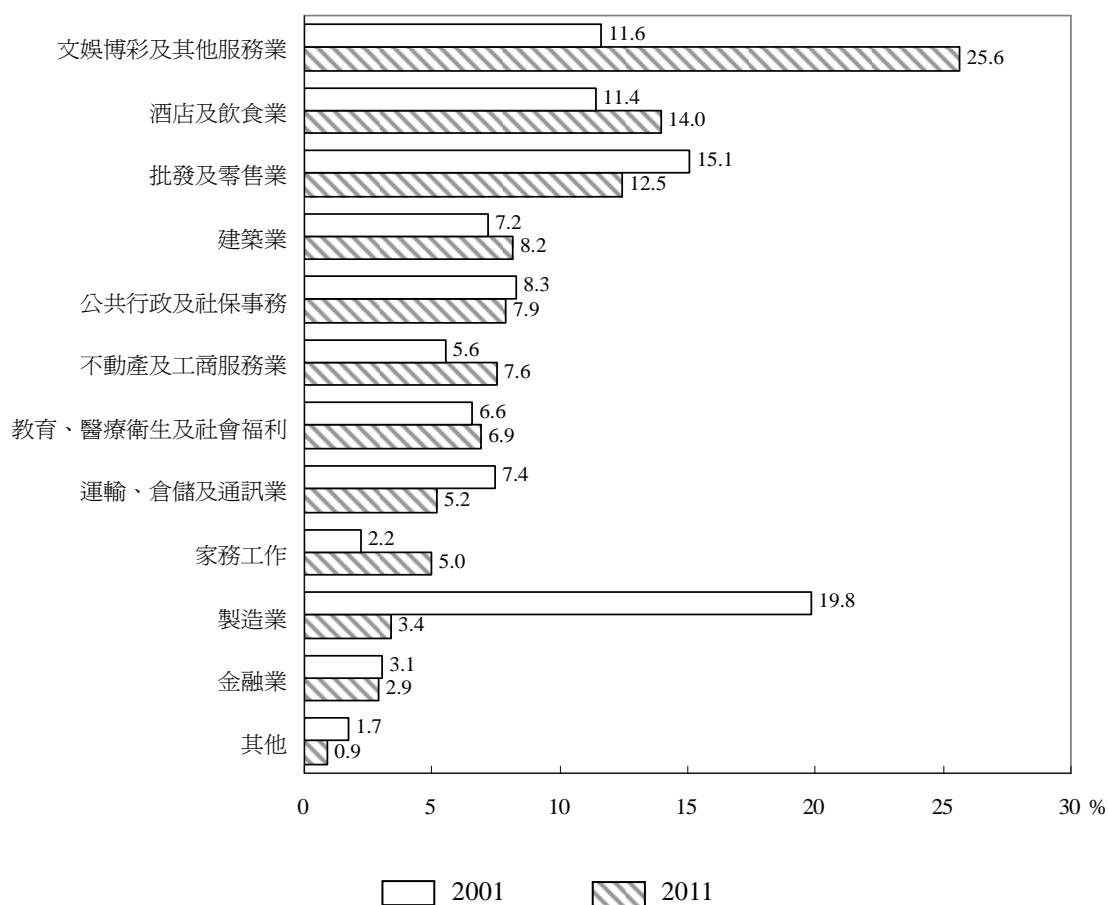

澳門經濟朝向服務業轉型，就業人口的職業亦見改變。按職業劃分，有 93,686 人擔任文員(包括荷官、巡場、籌碼兌換員等)，佔總就業人口 27.7%，較 2001 年增加 9.1 個百分點；有 21.3% 為服務、銷售及同類工作人員，以及 15.4% 為非技術工人。過去十年，非技術工人常見的工種有較大改變，從前多為工廠雜工，現在已轉為酒店、餐飲、博彩等服務業的清潔工人或是家庭傭工。(表 22)

由於學歷提升及發展需要，有 22.8% 的就業人口是擔任管理工作、專業及輔助專業人員，較十年前上升 3.4 個百分點。另一方面，傳統製造業式微，僅 7.7% 為工業工匠及手工藝工人，有 4.6% 為機台、機器操作員、司機及裝配員，較 2001 年分別減少 4.5 及 7.9 個百分點。

圖十、按職業的就業人口分佈

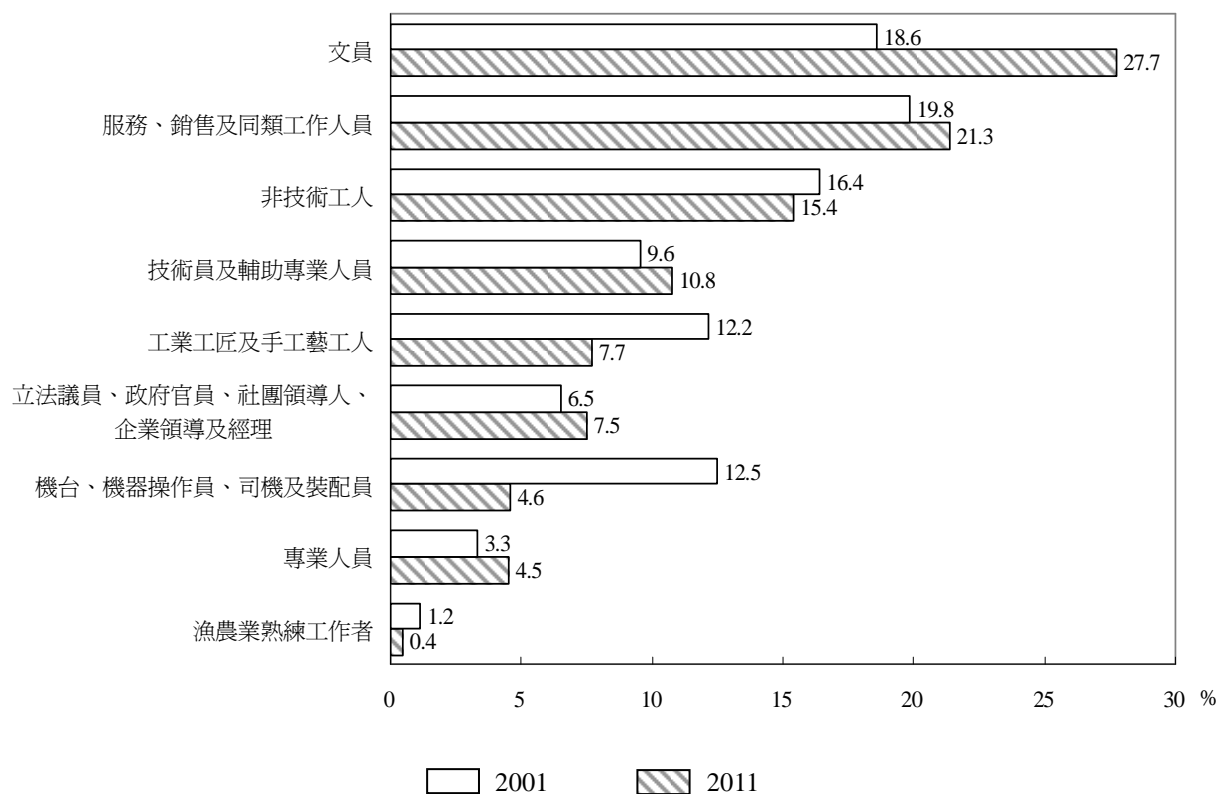

在 2011 年 7 月，整體就業人口的工作收入中位數為 10,000 元(澳門元，下同)，較 2001 年 7 月的 5,000 元增加一倍。(表 25)

不包括外地僱員及外地學生，本地就業人口在 2011 年 7 月的工作收入中位數為 11,000 元。(表 44)

3. 水上人口

2011 水上人口普查覆蓋 234 艘有人居住的船隻，較十年前減少 136 艘；水上人口共 735 人，較年 2001 年大幅減少 1,163 人。(表 1)

按性別劃分，男性佔 76.3%，女性佔 23.7%；年齡結構方面，有 96.3% 是 15-64 歲的成年人口。按出生地劃分，在中國大陸出生的佔 45.3%，澳門出生的佔 34.1%。大部分水上人口只有小學以下學歷，佔 57.0%。婚姻狀況方面，已婚佔 88.6%、未婚佔 10.6%。按職業身份劃分，僱員佔 42.6%，無酬家屬幫工佔 27.1%。

表十四、水上人口特徵

特 徵	2001		2011	
	數目	結構(%)	數目	結構(%)
總數	1,898	100.0	735	100.0
男	1,463	77.1	561	76.3
女	435	22.9	174	23.7
歲組				
0-14 歲	92	4.8	14	1.9
15-64 歲	1,791	94.4	708	96.3
≥65 歲	15	0.8	13	1.8
出生地				
澳門	628	33.1	251	34.1
中國大陸	1,033	54.4	333	45.3
其他	237	12.5	151	20.5
學歷				
小學教育以下	1,142	60.9	419	57.0
小學教育	543	29.0	156	21.2
初中教育	150	8.0	90	12.2
高中教育	33	1.8	40	5.4
高等教育	6	0.3	30	4.1
婚姻狀況				
未婚	345	19.2	76	10.6
已婚	1,438	80.2	637	88.6
其他	11	0.6	6	0.8
經濟活動狀況				
勞動人口	1,770	98.7	712	99.0
非勞動人口	24	1.3	7	1.0
職業身份				
僱主	319	18.0	213	29.9
自僱人士	48	2.7	3	0.4
僱員	982	55.5	303	42.6
無酬家屬幫工	421	23.8	193	27.1

4. 殘疾人口

澳門在 2001 人口普查首次收集殘疾人口的資料，由被訪者自行界定。在 2006 中期人口統計及 2011 人口普查已採用相同準則界定殘疾人士，即受身體、智力、精神方面的健康狀況影響，以致即使使用了輔助器具，在進行日常活動時仍出現困難，需要別人協助；同時有關困難已持續/預計會持續 6 個月或以上的人士。因此，2011 人口普查有關殘疾人口的分析將與 2006 年的資料直接比較。

2011 人口普查資料顯示，殘疾人口有 11,141 人，較 2006 年中期人口統計增加 2,843 人。殘疾人口佔總人口 2.0%，較五年前上升 0.3 個百分點。(表 46)

按歲組劃分，殘疾人士佔少年兒童人口 0.4%，與 2006 年相同；佔成年人口 1.2%、佔老年人口 13.5%，較 2006 年分別增加 0.4 及 0.1 個百分點。按性別劃分，男性殘疾人口佔 41.4%，女性佔 58.6%。

表十五、按歲組統計的殘疾人口 (2006 及 2011)

歲組	2006			2011		
	總人口	殘疾人口	佔總數(%)	總人口	殘疾人口	佔總數(%)
總數	502,113	8,298	1.7	552,503	11,141	2.0
0-14 歲	76,406	302	0.4	65,870	256	0.4
15-64 歲	390,352	3,252	0.8	446,669	5,474	1.2
≥65 歲	35,355	4,744	13.4	39,964	5,411	13.5

按學歷劃分，有小學或以下教育的共 7,901 人，佔 71.1%；完成初中及高中教育的分別佔 12.9% 及 9.0%，有高等教育的佔 3.7%。

按引致活動困難的原因劃分，有 4,565 人因為長期病患引致日常活動出現困難，佔殘疾人口 41.0%，較五年前增加 2.9 個百分點。其中，有 26.5% 長期病患者的年齡為 40-59 歲，有 70.1% 的年齡在 60 歲及以上。(表 48)

另一方面，因為肢體不遂(2,582 人)引致活動困難的佔 23.2%，較 2006 年減少 0.1 個百分點；因精神功能障礙(2,205 人)引致活動困難的則較五年前增加 0.9 個百分點，佔 19.8%。

圖十一、按引致活動困難原因統計的殘疾人口分佈

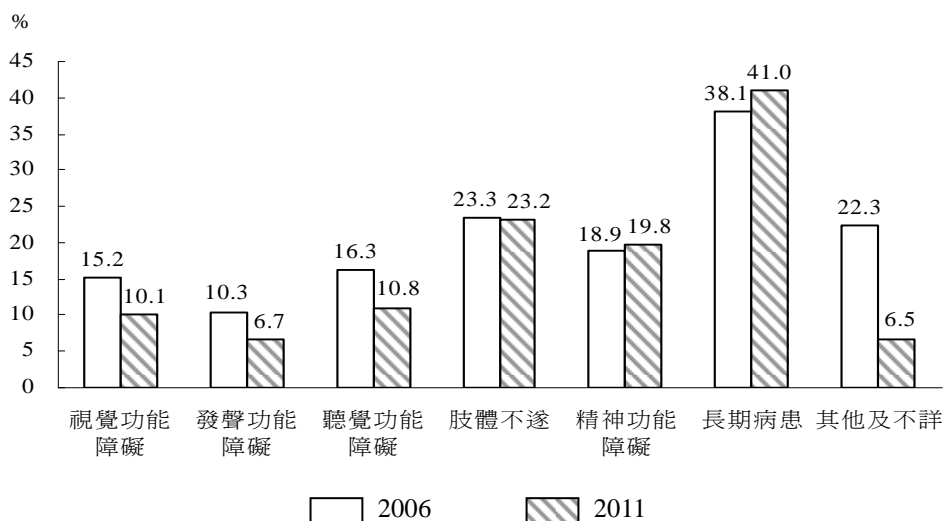

註：可同時有多種引致活動出現困難的原因

按活動困難的類別劃分，表示行走活動有困難的佔 60.5%、生活自理有困難的佔 38.7%、與人溝通有困難的佔 30.3%。(表 49)

按活動出現困難的時間統計，少於 5 年的佔 29.8%、活動出現困難時間為 5-9 年的佔 25.7%、為 10-14 年的佔 17.1%、持續 25 年及以上的佔 13.3%。(表 50)

在住屋方面，表十六顯示，在住宅單位居住的殘疾人士有 9,694 人(87.0%)，其中 1,180 人(10.6%)為獨居的單人戶；另外，有 1,397 人居住在院舍等的集體居住單位。按房屋類型劃分，有 75.7%在私人房屋居住，在經濟房屋居住的佔 13.9%，社會房屋的佔 10.4%。

表十六、殘疾人士住屋情況

住屋情況		2011	
		數目	結構(%)
單位類別	總數	11,141	100.0
	住宅單位	9,694	87.0
	單人戶	1,180	10.6
	集體居住單位	1,397	12.5
	其他	50	0.4
房屋類型	總數	9,694	100.0
	私人房屋	7,340	75.7
	經濟房屋	1,350	13.9
	社會房屋	1,004	10.4

5. 住戶

住戶成員人數

住戶總數共 170,769 戶，較十年前增加 26.5%，其中有 234 戶為水上人口。住戶總數增加，但每戶平均成員數目為 3.08 人，較 2001 年減少 0.06 人。

過去十年，住戶規模持續縮小。按成員人數劃分，最多為 2 人住戶，佔總數 23.3%，較 2001 年增加 3.6 個百分點。另一方面，在 2001 年佔最大比重的 4 人住戶則下跌 2.8 個百分點，佔 23.0%。單人戶佔 15.2%，較十年前減少 1.9 個百分點。(表 68)

表十七、住戶規模

住戶規模	2001		2011	
	戶	比例(%)	戶	比例(%)
總數	134,965	100.0	170,769	100.0
1 人	23,117	17.1	25,984	15.2
2 人	26,566	19.7	39,862	23.3
3 人	28,790	21.3	39,621	23.2
4 人	34,779	25.8	39,280	23.0
5 人	14,829	11.0	16,750	9.8
≥6 人	6,884	5.1	9,272	5.4
每戶平均成員	3.14 人		3.08 人	

住戶結構

按住戶成員之間的關係，可將住戶分為以下三種類別的住戶結構，分別為「單人戶」、「有核心住戶」及「無核心住戶」。由一對夫婦或由夫婦一方與未婚子女皆可構成一家庭核心，若住戶有一個或以上的家庭核心將視為「有核心住戶」。

有 130,910 戶(佔住戶總數 76.7%)屬於有核心住戶，大部分(38.2%)由夫婦及未婚子女組成，較 2001 年減少 4.1 個百分點；由夫婦組成的佔 14.0%，上升 3.3 個百分點。

另一方面，有 3,542 個有核心住戶是由已婚人士及其上一代組成，較十年前大幅上升 206.4%，反映子女在婚後仍與父母同住的情況較十年前普遍。三代同堂的有核心住戶，即由夫及/或婦、未婚子女及上一代組成的佔 5.6%，較 2001 年減少 0.8 個百分點，反映大家庭情況已不常見。

「無核心住戶」是由兩名或以上不構成家庭核心的成員組成，如：兄弟、朋友同住等。有 13,875 戶(佔總數 8.1%)屬於無核心住戶，較 2001 年上升 1.4 個百分點，主要由無親屬關係人士組成，包括同住的外地僱員。

單人戶共 25,984 戶，佔總數 15.2%，較十年前下降 1.9 個百分點。

按統計區域劃分，東望洋區有 85.9%屬於有核心住戶，為各統計區域之首；而外港及南灣湖新填海區有較多的單人戶(25.3%)及無核心住戶(22.8%)。

表十八、住戶結構

住戶結構	2001		2011	
	戶	比例(%)	戶	比例(%)
總數	134,965	100.0	170,769	100.0
單人戶	23,117	17.1	25,984	15.2
有核心住戶	102,854	76.2	130,910	76.7
一對夫婦	14,395	10.7	23,904	14.0
一對夫婦及未婚子女	57,088	42.3	65,201	38.2
夫婦一方及未婚子女	13,676	10.1	14,668	8.6
已婚人士及上一代	1,156	0.9	3,542	2.1
夫及/或婦、未婚子女及上一代	8,620	6.4	9,647	5.6
其他有核心住戶	7,919	5.9	13,948	8.2
無核心住戶	8,994	6.7	13,875	8.1
有親屬關係	4,228	3.1	6,376	3.7
無親屬關係	4,766	3.5	7,499	4.4

住戶每月工作收入

過去十年，經濟發展帶來較多就業機會及較高薪酬。每戶的平均就業人數為 1.85 人，高於十年前的 1.53 人；在 2011 年 7 月，住戶工作收入中位數為 23,700 元，遠高於 2001 年的 9,000 元，過去十年的年平均增長率達 10.2%。

住戶的工作收入與就業的成員人數關係密切。其中，較多住戶(59,848 戶)有 2 名就業成員，工作收入中位數較 2001 年增加 126.9%；另外，有 1 名就業成員住戶(49,288 戶)的工作收入中位數升幅為 122.7%。

表十九、住戶工作收入中位數

就業成員	2001			2011			變動 (%)
	戶	比例(%)	收入中位數 (澳門元)	戶	比例(%)	收入中位數 (澳門元)	
總數	116,669	100.0	9,000	151,628	100.0	23,700	163.3
1 人	53,362	45.7	5,500	49,288	32.5	12,250	122.7
2 人	46,405	39.8	11,000	59,848	39.5	24,964	126.9
3 人	11,447	9.8	15,000	28,894	19.1	32,000	113.3
4 人	3,657	3.1	17,700	10,033	6.6	38,500	117.5
≥5 人	1,798	1.5	19,000	3,565	2.4	47,000	147.4

住戶擁有機動車情況

過去十年，擁有機動車的住戶持續增加。不包括水上人口的住戶總數共 170,535 戶，有 93,749 戶擁有機動車(私家車及/或電單車)，佔總數 55.0%。其中 40,240 戶有電單車、23,986 戶有私家車；而同時擁有電單車及私家車的住戶有 29,523 戶，較 2001 年大幅增加 14,198 戶。(表 76)

儘管住戶規模呈縮小趨勢，但擁有多於 1 輛機動車的住戶明顯上升，達 47,118 戶，較十年前大幅增加 24,362 戶；其中，有 16,451 戶擁有 3 輛及以上的機動車。(表 77)

每百住戶擁有 57 輛電單車及 39 輛私家車，較十年前大幅增加 20 輛及 10 輛。

表二十、住戶擁有機動車情況

	2001		2011	
	戶	比例(%)	戶	比例(%)
總數	134,595	100.0	170,535	100.0
擁有機動車	59,726	44.4	93,749	55.0
只有電單車	26,012	43.6	40,240	42.9
只有私家車	18,389	30.8	23,986	25.6
電單車及私家車	15,325	25.7	29,523	31.5
擁有機動車數量				
1 輛	36,970	61.9	46,631	49.7
2 輛	17,284	28.9	30,667	32.7
≥3 輛	5,472	9.2	16,451	17.5
沒有機動車	74,869	55.6	76,786	45.0
每百住戶擁有電單車		37 輛		57 輛
每百住戶擁有私家車		29 輛		39 輛

圖十二顯示，有 53.4% 在澳門半島居住的住戶擁有機動車，較十年前上升 12.1 個百分點，路環的升幅更達 15.8 個百分點；而氹仔則為 64.3%，下跌 5.9 個百分點。(表 76)

住戶擁有的私家車共 67,280 輛，有 76.1% 在晚間停泊在私人停車場；電單車共 96,752 輛，有 71.3% 在晚間停泊於街道上。(表 79、80)

圖十二、澳門半島及離島住戶擁有機動車情況

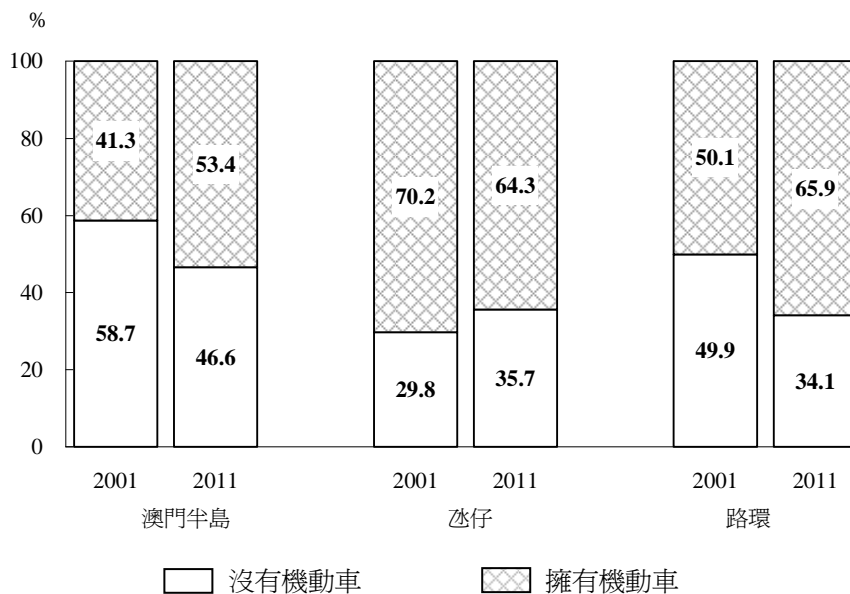

6. 住屋

被訪單位

2011 人口普查共覆蓋 233,870 個各類型的單位，其中 231,908 個為樓宇單位，包括 189,861 個住宅單位。

表二十一、單位類型

	總數	樓宇單位	臨時性單位	其他
全澳	233,870	231,908	988	974
澳門半島	202,352	201,194	441	717
氹仔	29,813	29,449	237	127
路環	1,705	1,265	310	130

按樓宇單位的佔用情況劃分，空置單位(待租/待售)共 22,430 個，整體空置率為 9.7%；空置的住宅單位有 13,382 個，空置率為 7.0%，而工商等用途單位的空置率為 23.3%。

住宅單位空置率以路環的最高，達 20.2%，而氹仔為 6.9%；工商等用途單位的空置率亦以路環的最高(24.3%)，氹仔則最低(20.5%)。

表二十二、樓宇單位的空置情況

	樓宇單位			住宅單位			工商等用途單位			集體居住單位
	總數	空置單位	空置率(%)	小計	空置單位	空置率(%)	小計	空置單位	空置率(%)	
全澳	231,908	22,430	9.7	189,861	13,382	7.0	38,777	9,048	23.3	3,270
澳門半島	201,194	19,934	9.9	162,316	11,354	7.0	36,527	8,580	23.5	2,351
氹仔	29,449	2,240	7.6	26,503	1,818	6.9	2,061	422	20.5	885
路環	1,265	256	20.2	1,042	210	20.2	189	46	24.3	34

居住情況

樓宇單位增加，一屋多戶的情況有所減少。陸上人口的住戶總數共 170,535 戶，每單位的平均住戶為 1.01 戶，較十年前減少 0.02 戶。

按樓宇單位類型劃分，有 168,937 戶是居住在住宅單位；其中，在私人房屋居住的有 146,620 戶，佔 86.8%，每戶平均有 3.08 人。另外，有 16,462 戶居住在

經濟房屋，佔總數 9.7%，每戶平均有 3.30 人；在社會房屋居住的有 5,855 戶，佔 3.5%，每戶平均有 2.71 人。(表 71)

按樓宇落成年份劃分，有 81,716 戶(佔總數 48.4%)的住宅單位在 1990 至 1999 年間落成，較 2001 年大幅增加 14,926 戶。同時，有 45,122 戶的住宅單位在 1980 至 1989 年間落成，佔 26.7%；有 19,723 戶的單位在 2000 年及之後落成，佔 11.7%。(表 72)

表二十三、按樓宇落成年份統計的住戶

落成年份	2001		2011	
	戶	比例(%)	戶	比例(%)
總數	133,005	100.0	168,937	100.0
1980 年以前	21,011	15.8	22,137	13.1
1980-1989 年	41,289	31.0	45,122	26.7
1990-1999 年	66,790	50.2	81,716	48.4
2000 年及之後	2,331	1.8	19,723	11.7
落成年份不詳	1,584	1.2	239	0.1

按住宅單位的實用面積劃分，大部分住戶(45.8%)的單位實用面積為 40-59.9 平方米，有 17.9%的單位實用面積為 60-79.9 平方米，有 4.6%的住戶的單位實用面積在 120 平方米及以上。人均居住面積為 20.1 平方米。

圖十三、按住宅單位實用面積統計的住戶分佈

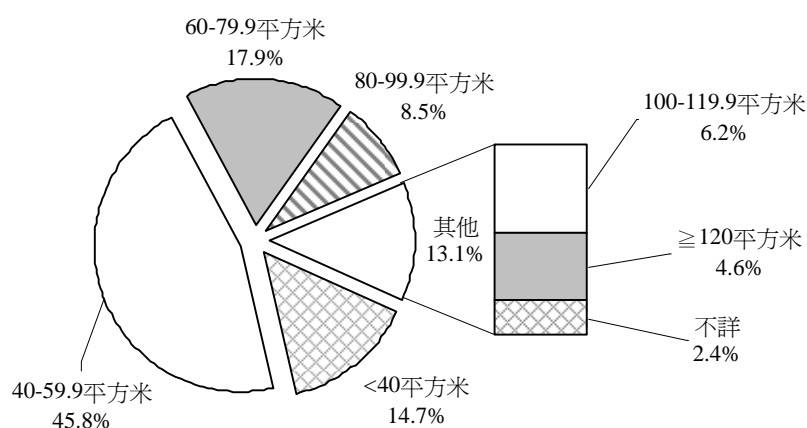

按單位的睡房數目劃分，有 58.8%的住戶居住在 2 房單位，而 25.7%居住在 3 房單位，在 1 房單位居住的有 9.8%。每住宅單位平均睡房為 2.2 間，而人均睡房為 0.7 間。

圖十四、按單位睡房數目的住戶分佈

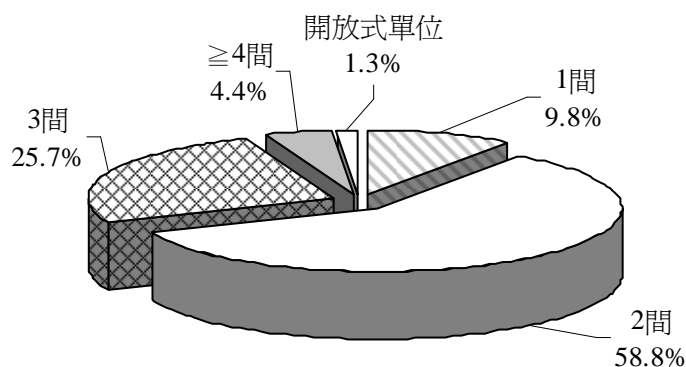

按住戶成員人數劃分，表二十四顯示，大部分(67.8%)的3人住戶的單位有2間睡房，而24.1%的有3間睡房。在4人住戶方面，有59.7%的4人住戶的單位有2間睡房，有32.6%的有3間睡房。

表二十四、按住戶規模及睡房數目的住戶分佈

睡房數目	住戶成員人數						%
	1名	2名	3名	4名	5名	≥6名	
總數	100.0	100.0	100.0	100.0	100.0	100.0	100.0
開放式單位	5.2	1.7	0.4	0.2	0.1	0.2	
1間	26.8	15.4	5.4	2.9	1.7	1.4	
2間	51.4	63.7	67.8	59.7	47.6	36.0	
3間	14.6	16.9	24.1	32.6	41.7	42.1	
≥4間	2.0	2.4	2.4	4.6	8.9	20.2	

住宅單位租住權

過去十年，人口及住戶總數增加、住戶成員人數減少，居住在自置住宅單位的住戶較十年前增加17,276戶，有119,578戶(佔總數70.8%)，但業主率較2001年下降6.1個百分點。另一方面，受樓宇價格上升、外地僱員租屋需求增加等因素影響，居住在出租住宅單位的住戶有41,376戶，佔24.5%，較十年前增加5.5個百分點。(表69)

此外，有86,595戶居於在自置住宅單位的住戶無須支付按揭供款，較2001年增加23,530戶；有32,983戶須要支付按揭供款，較十年前減少6,254戶，反映部分住戶在十年間已償還按揭貸款，而增加的住戶以租客為主。(表70)

表二十五、按住宅單位租住權統計的住戶

	2001		2011		變動 (%)
	戶	比例(%)	戶	比例(%)	
總數	133,005	100.0	168,937	100.0	..
業主/成員物業	102,302	76.9	119,578	70.8	16.9
無須支付按揭供款	63,065	61.6	86,595	72.4	37.3
須支付按揭供款	39,237	38.4	32,983	27.6	-15.9
租客	25,243	19.0	41,376	24.5	63.9
僱主提供	2,786	2.1	2,303	1.4	-17.3
其他	2,674	2.0	5,680	3.4	112.4

住宅單位租金及按揭供款

須要支付住宅按揭供款的有 32,983 戶。按每月按揭供款額劃分，有 20.2% 住戶的每月按揭供款在 3,000 元以下、有 32.4% 的按揭供款額在 3,000 元至 5,999 元之間，而按揭供款額在 10,000 元及以上的佔 23.4%。住戶的每月按揭供款中位數為 5,390 元，較 2001 年上升 2,590 元，升幅為 92.5%。(表 70)

住戶每月支付的住宅按揭平均供款為 7,173 元。按統計區域劃分，平均供款額最高的是路環區，每月為 20,377 元；最低的是氹仔舊城及馬場區，平均供款額為 3,555 元。

圖十五、住戶每月住宅按揭供款的分佈

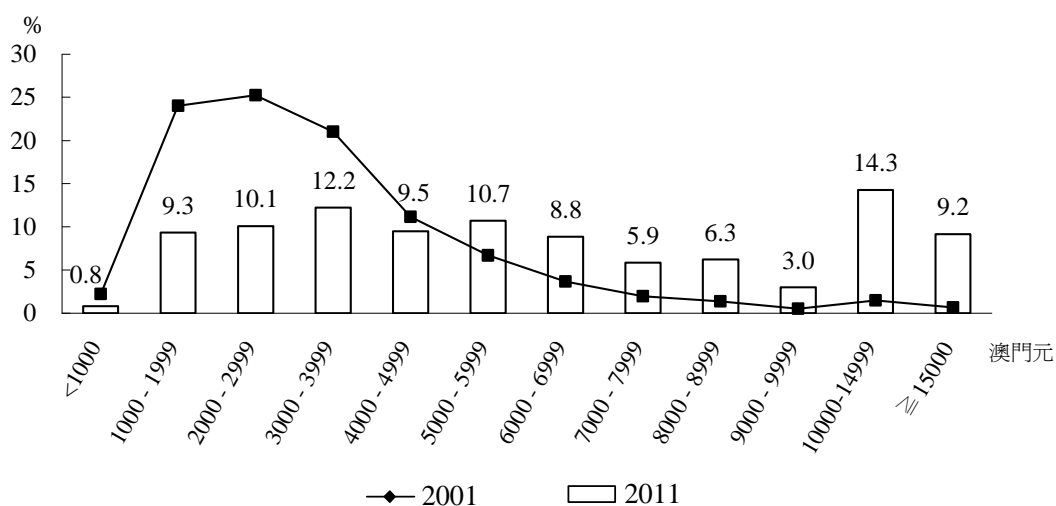

居住在出租住宅單位的住戶有 41,376 戶，每月租金中位數為 3,204 元，較 2001 年增加 3 倍。有 25.1% 住戶每月支付的租金在 2,000 元以下，有 37.3% 的每月租金在 2,000 元至 3,999 元之間。(表 70)

住戶平均每月支付的住宅租金為 4,169 元。按統計區域劃分，平均租金最高的是外港及南灣湖新填海區，每月為 15,241 元；最低的是青洲區，平均租金為 1,435 元。

圖十六、住戶每月住宅租金的分佈

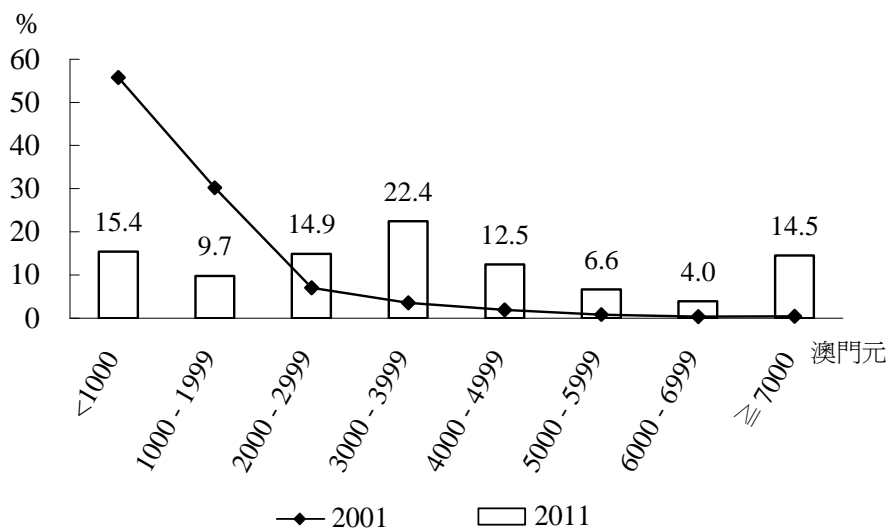

7. 統計區域人口分佈

按統計區域劃分，人口較多的統計區域分別為黑沙環及祐漢區、黑沙環新填海區、氹仔中心區、新橋區、台山區及下環區，有 299,226 人，佔總人口 54.2%，較 2001 年增加 62,386 人。(表 2、3、4)

氹仔中心區及黑沙環新填海區的人口增加最快，較 2001 年分別增加 26,213 人及 18,216 人，增幅達 89.8% 及 46.7%，高於 26.9% 的總人口增長率；主要是該區有較多新建住宅單位落成，以及新來澳人士遷入所致，其中，氹仔中心區有 19,169 人是在 2001 年後的新來澳人士。

表二十六、人口較多的統計區域

統計區域	總人口	人口變化		住宅單位變化		2001 年後來澳人士	
		人	變動(%)	數目	變動(%)	人	佔總數 (%)
全澳	552,503	117,268	26.9	18,539	10.6	126,967	23.0
黑沙環及祐漢區	66,875	7,599	12.8	239	1.2	15,030	22.5
黑沙環新填海區	57,249	18,216	46.7	3,582	25.0	13,630	23.8
氹仔中心區	55,412	26,213	89.8	5,632	39.2	19,169	34.6
新橋區	43,668	3,872	9.7	193	1.2	7,698	17.6
台山區	38,263	2,008	5.5	-38	-0.3	7,433	19.4
下環區	37,759	4,478	13.5	447	3.3	7,909	20.9

另一方面，黑沙環及祐漢區、新橋區、台山區，以及下環區的人口增加，但升幅均低於總人口，主要是遷出的人口較多，導致增速放緩。

2011 年陸地面積為 29.9 平方公里，過去十年的年平均升幅為 1.5%，低於年平均 2.4% 的人口增長速度，令人口密度進一步上升至每平方公里 18,478 人，較 2001 年的 16,870 人增加 1,608 人，增幅為 9.5%。

按統計區域劃分，澳門半島各區的人口密度普遍較離島為高。其中，黑沙環及祐漢區的人口密度最高，每平方公里為 148,611 人；人口密度最低是路環區，每平方公里為 323 人。另外，須注意離島還有大型住宅項目正在施工，預計未來人口數量和人口密度將持續上升。

表二十七、各統計區域的人口密度

統計區域	2001		2011		人口密度 變動 (%)
	人口密度 (人/平方公里)	排序	人口密度 (人/平方公里)	排序	
全澳	16,870		18,478		9.5
黑沙環及祐漢區	131,724	1	148,611	1	12.8
新橋區	120,594	2	132,327	2	9.7
林茂塘區	90,610	6	129,062	3	42.4
高士德及雅廉訪區	105,430	3	116,233	4	10.2
台山區	92,962	5	98,110	5	5.5
筷子基區	103,365	4	94,844	6	-8.2
黑沙環新填海區	65,055	9	92,337	7	41.9
荷蘭園區	76,766	7	90,528	8	17.9
沙梨頭及大三巴區	65,695	8	72,734	9	10.7
下環區	61,631	10	68,653	10	11.4
氹仔中心區	33,952	12	64,433	11	89.8
中區	38,776	11	39,672	12	2.3
南西灣及主教山區	24,513	13	28,423	13	16.0
青洲區	18,797	14	22,506	14	19.7
望廈及水塘區	18,498	15	21,834	15	18.0
新口岸區	11,549	17	18,212	16	57.7
東望洋區(松山區)	13,291	16	15,760	17	18.6
海洋及小潭山區	10,817	18	12,357	18	14.2
大學及北安灣區	5,971	19	12,241	19	105.0
外港及南灣湖新填海區	2,859	20	5,524	20	93.2
氹仔舊城及馬場區	1,902	21	2,910	21	53.0
北安及大潭山區	170	23	814	22	378.8
路環區	262	22	323	23	23.3

8. 補充資料

根據出入境資料顯示，有 7,449 名澳門居民在鄰近的珠海及周邊地區居住，在澳門就學、上班或工作。按性別及歲組劃分如下：

歲組	男女	男	女
總數	7,449	4,933	2,516
0-4	284	150	134
5-9	335	166	169
10-14	323	170	153
15-19	335	173	162
20-24	291	186	105
25-29	420	271	149
30-34	509	312	197
35-39	749	427	322
40-44	816	502	314
45-49	914	683	231
50-54	884	740	144
55-59	739	565	174
60-64	468	342	126
≥ 65	382	246	136

另外，有 73,171 名旅客於普查參考時刻(8 月 12 日凌晨 3 時)在澳門逗留。按性別及歲組劃分如下：

歲組	男女	男	女
總數	73,171	40,254	32,917
0-4	705	330	375
5-9	1,201	577	624
10-14	1,560	795	765
15-19	1,538	652	886
20-24	7,060	2,742	4,318
25-29	10,352	5,097	5,255
30-34	9,576	5,487	4,089
35-39	10,404	6,103	4,301
40-44	9,901	5,899	4 002
45-49	8,239	5,165	3,074
50-54	4,987	3,184	1,803
55-59	3,408	2,067	1,341
60-64	2,149	1,192	957
≥ 65	2,091	964	1,127

主要人口特徵及變化

1/3

特 徵	2001		2011	
	數目	結構 (%)	數目	結構 (%)
總人口	435,235	100.0	552,503	100.0
性別				
男	208,865	48.0	265,144	48.0
女	226,370	52.0	287,359	52.0
性別比 (每 100 名女性對男性)	92.3		92.3	
歲組				
少年兒童人口 (0-14 歲)	94,221	21.6	65,870	11.9
成年人口 (15-64 歲)	309,326	71.1	446,669	80.8
老年人口 (≥ 65 歲)	31,688	7.3	39,964	7.2
年齡中位數 (歲)	33.3		37.0	
居住地點				
澳門半島	388,647	89.3	469,009	84.9
氹仔	41,786	9.6	78,497	14.2
路環	2,904	0.7	4,262	0.8
水域	1,898	0.4	735	0.1
人口密度 (每平方公里)				
全澳	16,870		18,478	
澳門半島	45,723		50,323	
氹仔	6,740		10,636	
路環	262		323	
出生地				
澳門	191,139	43.9	226,127	40.9
中國大陸	206,384	47.4	255,186	46.2
香港	14,436	3.3	19,355	3.5
葡萄牙	1,616	0.4	1,835	0.3
其他	21,660	5.0	50,000	9.0
居澳總年期 (不包水上人口)				
少於 1 年	9,344	3.8	22,333	6.9
1-4 年	31,184	12.8	63,680	19.5
5-9 年	21,220	8.7	42,411	13.0
10-14 年	32,869	13.5	23,992	7.4
15-19 年	36,701	15.1	15,609	4.8
20-24 年	70,000	28.8	30,155	9.3
25 年及以上	41,508	17.1	127,712	39.2

特 徵	2001		2011	
	數目	結構 (%)	數目	結構 (%)
3 歲及以上人士	424,203		539,131	
日常用語				
中文	411,482	97.0	506,993	94.0
廣州話	372,697	87.9	449,274	83.3
普通話	6,660	1.6	27,129	5.0
其他中國方言	32,125	7.6	30,590	5.7
葡萄牙語	2,813	0.7	4,022	0.7
英語	2,792	0.7	12,155	2.3
其他	7,116	1.7	15,961	3.0
學歷				
從未入學/幼兒教育	41,831	9.9	31,684	5.9
未完成小學教育	80,285	18.9	53,699	10.0
小學教育	109,561	25.8	99,122	18.4
初中教育	94,491	22.3	123,106	22.8
高中教育	66,250	15.6	140,913	26.1
高等教育	31,425	7.4	90,067	16.7
特殊教育	360	0.1	540	0.1
16 歲及以上人士	332,696		480,073	
婚姻狀況				
未婚	93,979	28.2	149,818	31.2
已婚	215,661	64.8	300,892	62.7
分居/離婚	7,147	2.1	12,919	2.7
鰥/寡	15,909	4.8	16,444	3.4
勞動人口	230,670	69.3	346,497	72.2
非勞動人口	102,026	30.7	133,576	27.8
就業人口	214,577		337,716	
行業：文娛博彩及其他服務業	24,895	11.6	86,533	25.6
酒店及飲食	24,480	11.4	47,238	14.0
批發及零售	32,397	15.1	42,050	12.5
職業：文員	39,816	18.6	93,686	27.7
服務、銷售及同類工作人員	42,580	19.8	72,089	21.3
非技術工人	35,148	16.4	52,088	15.4
就業人士的工作收入中位數 (澳門元)	5,000		10,000	

特 徵	2001		2011	
	數目	結構 (%)	數目	結構 (%)
住戶				
住戶總數 (戶)	134,965	100.0	170,769	100.0
每戶平均成員	3.14		3.08	
樓宇單位平均住戶 (戶)	1.03		1.01	
住戶每月工作收入中位數 (澳門元)	9,000		23,700	
住戶每月平均工作收入 (澳門元)	..		29,853	
住屋				
住宅單位租住權	133,005	100.0	168,937	100.0
業主/成員物業	102,302	76.9	119,578	70.8
租客	25,243	19.0	41,376	24.5
僱主提供	2,786	2.1	2,303	1.4
其他	2,674	2.0	5,680	3.4
每月租金中位數 (澳門元)	800		3,204	
每月平均租金 (澳門元)	..		4,169	
每月樓宇按揭供款中位數 (澳門元)	2,800		5,390	
每月樓宇按揭供款平均數 (澳門元)	..		7,173	
每住宅單位平均睡房數目	..		2.2	

白頁

Página vazia

Blank page

澳門共進行過十四次人口普查。1991 人口普查是回歸前的最後一次，2001 人口普查是澳門踏入廿一世紀及回歸後的首次。人口普查可以掌握及了解最新的人口總數及詳細的人口特徵，包括年齡、性別、學歷、經濟活動狀況、住屋等資料。對於政府制訂未來政策，尤其在教育、房屋、交通、醫療、社會服務等提供重要參考依據；對於私人機構訂定投資策略，以及學術研究等亦不可或缺。

過去十年，隨著社會經濟發展，整體的人口結構、組成、分佈，以至住屋等各個方面亦有顯著改變，2011 人口普查可及時反映澳門人口結構及其社會經濟特徵的最新情況。

普查範圍及對象

2011 人口普查是澳門第十五次人口普查及第五次住屋普查，範圍覆蓋整個澳門特別行政區所有用作居住、工商及其他用途的單位，普查對象包括在單位居住或逗留的人士，但中國人民解放軍駐澳門部隊人員及其軍事設施除外。

澳門人口由陸上人口及水上人口所組成，因此，2011 人口普查亦包括在澳門習慣水域管理範圍停泊的船隻。

普查參考時刻

陸上人口方面，普查參考時刻定為 2011 年 8 月 12 日凌晨 3 時，所有資料皆採用這參考時刻為標準。水上人口方面，為貼近陸上人口的資料收集，水上人口普查藉著休漁期，提早在 7 月 1 日至 6 日進行收集資料。

資料收集

2011 人口普查的資料收集期由 8 月 12 日至 26 日，為期 15 天。人口普查是規模最大的統計項目，須要大量工作人員，因此，在全澳各區設立 14 個工作站，向外招募 2,700 多名大專學生協助工作。

2011 人口普查採用問卷收集資料，分為長式問卷及短式問卷兩款。短式問卷旨在收集人口性別、出生年月等基本特徵；另外，以隨機抽樣方法抽取七分之一的樓宇單位，以長式問卷向被訪人士收集詳細資料，包括族裔、國籍、前居地、教育、就業、工作收入等。

為配合社會發展的需要、有效回應公眾關注，2011 人口普查問卷調整部分內容，增加收集非澳門出生人士之來澳目的、住屋等資料，從而了解不同人口群的特徵及現況，如：在澳居住的外地僱員及外地學生。有關資料亦協助獨立分析不包括外地僱員及外地學生的情況下，本地人口老化的趨勢、性別結構等情況。與此同時，詳細的人力資源數據對澳門經濟及社會發展非常重要，因此，向完成高等教育人士收集詳細資料，包括學位、多學位及主修科目等。

隨著資訊科技普及和高速發展，2011 人口普查充分應用資訊科技進行資料收集及數據處理，以提升工作效率及數據質量、減少錯誤及遺漏等情況。其中，擴大電腦輔助電話訪問系統功能及容量，可同時處理更多來電、查詢及預約。為配合市民不同作息時間，除使用紙筆記錄的傳統方法外，亦提供網上填報短式問卷服務，由被訪者自行選擇適合時間完成問卷。此外，長式問卷普查員應用手提電腦直接向住戶收集、記錄、儲存資料，以及進行邏輯檢核，在提高工作效率的同時，減少須要重訪住戶的機會。

統計保密

在統計保密及個人資料保護方面，統計暨普查局嚴格遵守第 242/GM/99 號批示對統計保密的規範，收集及處理 2011 人口普查所取得的個人資料。所有資料只會作為統計用途，以總體結果公佈，不會顯示個別人士的資料。此外，參與的工作人員必須簽署「統計保密承諾聲明」，恪守保密義務，違反者須承擔法律責任。

主要特徵的適用範圍

因應不同人口群的特性，部分特徵分類只適用於特定的人口群，如下：

特徵分類	適用人口群
前居地、居澳總年期	澳門以外地方出生的陸上人口
學歷、語言能力	年齡在 3 歲及以上的人口
就學	年齡在 3 歲及以上的陸上人口
人口遷移	年齡在 5 歲及以上的陸上人口
識字率、文盲率	年齡在 15 歲及以上的人口
婚姻狀況、經濟活動狀況	年齡在 16 歲及以上的人口
擁有機動車、租住權、租金/按揭、住屋特徵	陸上住戶

抽樣方法

澳門共分為 23 個統計區域及水域。為提高抽樣及統計推算的精確度，將水域及部分人口較少的統計區域設定填寫長式問卷；在其他統計區域應用隨機抽樣方法，抽取七分之一的樓宇單位，而單位內的所有人士須要回答長式問卷。另一方面，為減低抽樣距離和空間的循環變動吻合帶來的偏差，使用五個隨機起點。

統計結果推算

應用普查結果作為控制數據調整樣本資料，避免按照長式問卷資料推算參數的估計值與短式問卷所收集的不一致。公式如下：

$$\hat{Y} = \sum_{i=1}^k \hat{Y}_i = \sum_{i=1}^k y_i \times \frac{N_i}{n_i}$$

其中：

N_i	在指定區域某年齡及性別組合(i)的總人口
n_i	在指定區域某年齡及性別組合(i)的樣本人口
y_i	在指定區域某年齡及性別組合(i)之中，具某特徵的樣本人口
\hat{Y}_i	在指定區域內某年齡及性別組合(i)之中，具某特徵的總人口估計
\hat{Y}	估計具某特徵的總人口

質量控制

經過履歷分析、筆試及面試，在約 8,000 名申請者中挑選合資格學員接受培訓。根據上課表現、習作及考試成績，按職位選出最合適的人員，以確保所有工作人員能按既定程序進行人口普查資料收集。

為確保質量，收集的資料必須經過嚴謹的邏輯檢核及數據處理程序。普查員收集的短式問卷經人手檢查後，在工作站掃描問卷並將資料進行電腦檢核，盡快改正任何錯漏。長式問卷普查員收集資料所使用的手提電腦亦有同步邏輯檢核及改正的功能；而網上填報問卷系統的資料亦同時進行在線輸入及檢核，再由工作人員與住戶覆核基本資料。

人口普查資料收集期後，在 9 月 1 日至 9 日進行「普查後質量抽查」，為期 9 天。從完成問卷的住戶總數抽取約 3,000 戶重訪，比較問卷資料以評估數據質量。根據普查後質量抽查的結果顯示，人口普查數據質量符合國際標準，漏報率為 0.1%，遠低於國際要求的 3% 以下。

主要人口特徵的標準差

1/2

特 徵	數 值	標 準 差	變異系數(%)
出生地			
澳門	226,127	1,950	0.86
中國大陸	255,186	1,899	0.74
香港	19,355	579	2.99
葡萄牙	1,835	115	6.27
居澳總年期			
少於 1 年	22,333	896	4.01
1-4 年	63,680	638	1.00
5-9 年	42,411	677	1.60
10-14 年	23,992	330	1.38
15-19 年	15,609	534	3.42
20-24 年	30,155	254	0.84
≥ 25 年	127,712	905	0.71
日常用語			
廣州話	449,274	691	0.15
普通話	27,129	349	1.29
其他中國方言	30,590	495	1.62
葡萄牙語	4,022	152	3.78
英語	12,155	520	4.28
學歷			
從未入學/幼兒教育	31,684	298	0.94
未完成小學教育	53,699	871	1.62
小學教育	99,122	930	0.94
初中教育	123,106	586	0.48
高中教育	140,913	1,180	0.84
高等教育	90,067	511	0.57
特殊教育	540	54	10.00
婚姻狀況			
未婚	149,818	517	0.35
已婚	300,892	700	0.23
分居/離婚	12,919	240	1.86
鰥/寡	16,444	386	2.35

特 徵	數 值	標 準 差	變 異 系 數 (%)
殘疾人口	11,141	371	3.33
就業人口	337,716	1,068	0.32
失業人口	8,781	442	5.03
職業身份			
僱主	14,076	382	2.71
自僱人士	15,640	210	1.34
僱員	306,305	1,307	0.43
無酬家屬幫工	1,695	24	1.42
就業人口			
行業：文娛博彩及其他服務業	86,533	956	1.10
酒店及飲食業	47,238	477	1.01
批發及零售業	42,050	525	1.25
職業：文員	93,686	856	0.91
服務、銷售及同類工作人員	72,089	360	0.50
非技術工人	52,088	231	0.44
就業人士的工作收入中位數	10,000	116	1.16
住戶每月工作收入中位數	23,700	87	0.37
住宅單位租住權	168,937	28	0.02
業主/成員物業	119,578	596	0.50
租客	41,376	544	1.31
僱主提供	2,303	127	5.51
其他	5,680	162	2.85
每月租金中位數	3,204	23	0.72
每月樓宇按揭供款中位數	5,390	40	0.74

詞彙解釋

工作收入

僱員的工作收入是指工作薪酬。僱主及自僱人士的工作收入是指由生產總額扣除生產開支及資產折舊後的餘額。

少年兒童人口依賴指數

年齡在 14 歲及以下的少年兒童人口與 15-64 歲的成年人口的百分比。

戶主

被其他住戶成員承認為住戶代表，且年滿 16 歲的人士。

日常用語

在家中使用或最常使用的語言。

失業人口

在參考期沒有工作或與僱主沒有正式的工作聯繫、可隨時接受有酬工作或自己做生意、在過去 30 日尋找工作的 16 歲及以上人士。

平均初婚年齡

在 50 歲前結婚人士的平均未婚年數。

正規教育

主要為兒童及青少年開辦，提供幼兒至大學教育的有系統的學制課程。

年齡

由出生至普查參考時刻的歲數，以公曆整年計算。

老化指數

年齡在 65 歲及以上的老年人口與 14 歲及以下的少年兒童人口的百分比。

老年人口依賴指數

65 歲及以上的老年人口與 15-64 歲的成年人口的百分比。

行業

在參考期內，個人或工作場所主要從事的經濟活動。

住戶

在單位內共同生活、進食或享用生活所需的人士。住戶成員之間不一定有親屬關係；獨居人士亦視為一戶。

住戶結構

根據住戶的家庭核心及住戶成員之間的關係分類，分為：

- － 單人戶
- － 有核心住戶
- － 無核心住戶

住宅單位

建築作為居住用途的樓宇單位。

住宅單位租住權

有人居住住宅單位的佔用安排，分為：

- － 業主/成員物業
- － 僱主提供
- － 租客
- － 其他

居澳總年期

將澳門作為常居地之日起，以整年計算。期間如離開澳門連續六個月及以上則減去離澳時間。

性別比

每百名女性人口對男性人口。

房屋類型

分為私人房屋、社會房屋及經濟房屋。已轉讓的經濟房屋視為私人房屋。

非勞動人口

在參考期內不屬於就業或失業的人士，例如：因就學、料理家務、退休、疾病等原因沒有工作，並在過去 30 日沒有尋找工作的人士。

前居地

將澳門作為常居地之前，最近一次居住最少六個月的國家或地區。

流動人口

在普查參考時刻之前或之後的六個月，在澳居住一個月及以上，但少於三個月的人士。

家庭核心

由兩名及以上住戶成員的組合，因血緣、婚姻或收養等緣故，相互間存在著特定關係。家庭核心的組合包括：

- 一對夫婦
- 一對夫婦及未婚子女
- 夫婦一方及未婚子女

租金

住戶因為租住住宅單位而須要支付的費用。

國籍

某國家公民的身份。

婚姻狀況

按國家或地區的婚姻法規或地方習俗，在婚姻之約定俗成方面的個人狀況。

為剔除因為年齡及性別結構差異所帶來的影響，報告中有關婚姻狀況是按 2011 人口普查的年齡及性別結構為標準，重新計算十年前的婚姻狀況，採用經標準化後的資料直接比較期間的變化。

常住人口

在普查參考時刻之前或之後的六個月，在澳居住三個月及以上的人士。

常居地

在參考期間通常居住的地方。在普查參考時刻之前或之後的六個月，如大部分時間在澳門居住，其常居地應為澳門；否則應為其他地方。

族裔

由生育而自然形成的血緣關係決定。

勞動人口

在參考期內可參與生產商品或提供服務的 16 歲及以上人士。包括就業人士及失業人士。

勞動力參與率

勞動人口佔年齡在 16 歲及以上人口的百分比。

就業人口

在參考期內為賺取報酬、利潤或家庭收入而工作最少一小時的 16 歲及以上人士。包括沒有上班但與僱主保持正式工作聯繫的僱員、因某些原因而暫時沒有上班的公司東主或股東。

就學

為接受有系統教育而在教育機構學習的 3 歲及以上人士。

殘疾

因先天或後天原因，影響了身體、智力、精神健康的狀況；即使應用輔助器具，在日常活動仍出現困難而需要別人協助；有關困難已持續或預計會持續六個月及以上。

集體居住單位

由特定機構或實體為某人口群的住宿或生活作出安排及管理。包括：

- 酒店及同類場所
- 機構或院舍
- 員工宿舍
- 其他集體居住單位

經濟活動狀況

個人參與經濟活動的特徵，分為勞動人口及非勞動人口。

與戶主的關係

住戶成員與戶主之間因血緣、婚姻或收養等原因而引致的相互關係。

按揭供款

業主或住戶成員因抵押自置住宅單位而須要向銀行等金融機構償還按揭貸款的金額。

學歷

個人合格完成的最高教育程度。「小學教育」指完成小學六年級；未完成小六者視為「未完成小學教育」。

整體依賴指數

少年兒童人口和老年人口與年齡在 15-64 歲的成年人口的百分比。

總人口

常住人口及流動人口的總和。

臨時性單位

在非正式樓宇內用作居住用途的單位，如：木屋、鐵皮屋等。

職業

在參考期內個人擔任的工作或職務。

職業身份

在參考期內就業人士參與一項經濟活動的身份，分為：

- 僱主
- 自僱人士
- 僱員
- 無酬家屬幫工

識字率

能閱讀理解及書寫日常生活簡單說明的 15 歲及以上人士佔全部 15 歲及以上人口的百分比。

符號及註釋

-	絕對數值為零
..	不適用
0 [#]	數字少於採用單位半數
#	保密資料
MOP	澳門元
M	男
F	女

由於進位關係，報告內各分項百分比之和與總數可能出現差異。

總人口

1 按性別、歲組及堂區統計的總人口	109
2 按性別及歲組統計的聖安多尼堂、望德堂及風順堂人口	110
3 按性別及歲組統計的大堂及花地瑪堂人口	111
4 按性別及歲組統計的離島人口	112

其他人口特徵

5 按性別、歲組及出生地統計的人口	113
6 按性別、歲組及國籍統計的人口	114
7 按性別、歲組及族裔統計的人口	115
8 按性別、歲組及學歷統計的人口	116
9 按性別、歲組及日常用語統計的人口	117
10 按性別、歲組及可使用語言統計的人口	118
11 按歲組及學歷統計的陸上就學人口	119
12 按性別統計的陸上人口遷移	120
13 按性別、歲組及婚姻狀況統計的人口	121
14 按性別、歲組及寫讀能力統計的人口	122
15 按主修科目及學位統計有高等教育學歷的人口	123
16 按性別及歲組統計有高等教育學位的人口	124

經濟活動狀況

17 按性別及歲組統計的勞動及非勞動人口	125
18 按婚姻狀況統計的勞動及非勞動人口	126
19 按學歷統計的勞動及非勞動人口	127
20 按性別、歲組及職業身份統計的就業人口	128
21 按歲組及行業統計的就業人口	129

22	按歲組及職業統計的就業人口	130
23	按學歷及行業統計的就業人口	131
24	按學歷及職業統計的就業人口	132
25	按行業及 2011 年 7 月工作收入統計的就業人口	133
26	按職業及 2011 年 7 月工作收入統計的就業人口	134
27	按學歷及 2011 年 7 月工作收入統計的就業人口	135

外地出生人口

28	按性別、歲組及居澳總年期統計的外地出生陸上人口	136
29	按性別、歲組及來澳年份統計的外地出生陸上人口	137
30	按性別、歲組及前居地統計的外地出生陸上人口	138
31	按居澳總年期及前居地統計的外地出生陸上人口	139
32	按歲組及學歷統計的外地出生人口	140

本地人口

33	按性別、歲組及出生地統計的本地人口	141
34	按性別、歲組及國籍統計的本地人口	142
35	按性別、歲組及族裔統計的本地人口	143
36	按性別、歲組及日常用語統計的本地人口	144
37	按性別、歲組及可使用語言統計的本地人口	145
38	按性別、歲組及居澳總年期統計的外地出生的本地陸上人口	146
39	按性別、歲組及前居地統計的外地出生的本地陸上人口	147
40	按性別、歲組及學歷統計的本地人口	148
41	按主修科目及學位統計有高等教育學歷的本地人口	149
42	按性別、歲組及婚姻狀況統計的本地人口	150
43	按性別及歲組統計的本地勞動及非勞動人口	151
44	按行業統計本地就業人口在 2011 年 7 月工作收入中位數	152

45 按職業統計本地就業人口在 2011 年 7 月工作收入中位數	153
---	-----

殘疾人口

46 按性別及歲組統計的殘疾人口	154
47 按引致困難原因統計的殘疾人口	155
48 按歲組及引致困難原因統計的殘疾人口	156
49 按歲組及活動困難類別統計的殘疾人口	157
50 按歲組及活動困難年數統計的殘疾人口	158

區域人口

51 按區域統計的人口指標	159
52 按出生地及區域統計的人口	160
53 按國籍及區域統計的人口	161
54 按居澳總年期及區域統計的外地出生人口	162
55 按學歷及區域統計的人口	163
56 按婚姻狀況及區域統計的人口	164
57 按區域統計的勞動及非勞動人口	165
58 按職業身份及區域統計的就業人口	166
59 按行業及區域統計的就業人口	167
60 按職業及區域統計的就業人口	170

常住人口

61 按性別、歲組及堂區統計的常住人口	174
62 按性別、歲組及出生地統計的常住人口	175
63 按性別、歲組及國籍統計的常住人口	176
64 按性別、歲組及族裔統計的常住人口	177
65 按性別、歲組及學歷統計的常住人口	178
66 按性別、歲組及婚姻狀況統計的常住人口	179

67 按性別、歲組及堂區統計的常住本地人口	180
-----------------------------	-----

住戶及住屋

68 按住戶成員人數及區域統計的住戶總數	181
69 按住宅單位租住權及區域統計的陸上住戶	182
70 按住宅單位租金/按揭供款及區域統計的陸上住戶	183
71 按房屋類型及區域統計的陸上住戶	186
72 按區域及樓宇落成年份統計的陸上住戶	187
73 按區域及高低層樓宇統計的陸上人口及住戶	188
74 按住戶成員人數及房屋類型統計的陸上住戶	189
75 按單位類別統計的人口及住戶	190
76 按擁有機動車及區域統計的陸上住戶	191
77 按區域及擁有機動車數目統計的陸上住戶	192
78 按機動車晚間停泊地點及區域統計的陸上住戶	193
79 按區域統計陸上住戶私家車的晚間停泊地點	194
80 按區域統計陸上住戶電單車的晚間停泊地點	195

白頁

Página vazia

Blank page

Índice

Página

Análise dos resultados

1. População total e estrutura demográfica	57
2. Outras características demográficas	62
3. População marítima	73
4. População com deficiência	74
5. Agregados familiares	76
6. Habitação	80
7. Distribuição populacional por zonas estatísticas	85
8. Dados complementares	87
Principais características populacionais e variações	88
Nota Explicativa	91
Metodologia estatística	95
Quadros estatísticos	104

白頁

Página vazia

Blank page

Análise dos resultados

1. População total e estrutura demográfica

População total

Em 12 de Agosto de 2011 a população de Macau totalizava 552 503 pessoas, mais 117 268 do que em 2001, ou seja, um aumento de 26,9% e um crescimento anual médio de 2,4% nos últimos dez anos. (quadro estatístico 1)

Em consequência do rápido desenvolvimento económico, aumentaram as necessidades de mão-de-obra, tendo o crescente número de trabalhadores não residentes atenuado a falta de recursos humanos e acelerado o crescimento populacional de Macau. Durante o período dos Censos 2011 encontravam-se em Macau 62 304 trabalhadores não residentes, assim como 4 944 estudantes não residentes, representando estes dois grupos 12,2% da população total. Excluindo trabalhadores e estudantes não residentes, os residentes de Macau totalizavam 485 255. (quadro estatístico 33)

Gráfico 1 - Evolução populacional

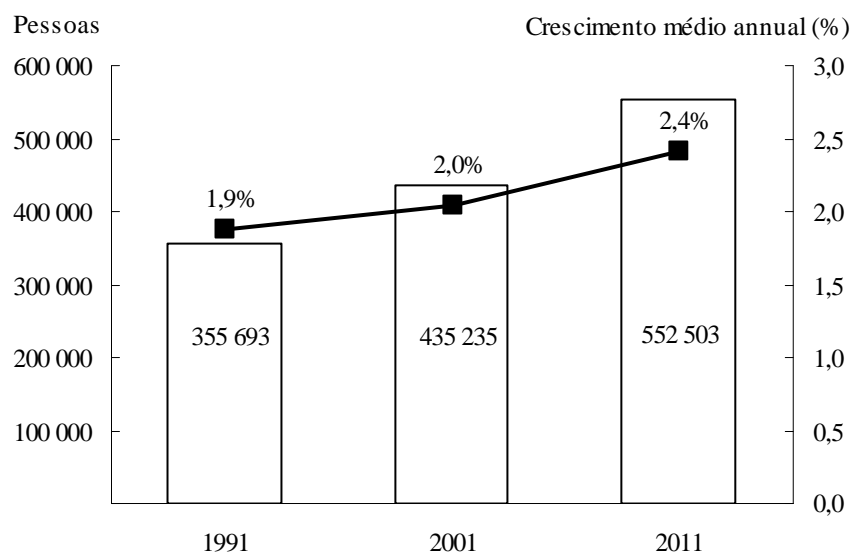

Estrutura etária e sexo

Quanto à estrutura etária da população, o número de nascimentos, que vinha descendo progressivamente desde o pico de meados da década de 80, recomeçou a subir gradualmente em 2003. Este fenómeno traduziu-se numa queda substancial de 30,1% na população infantil e juvenil, com 65 870 indivíduos até aos 14 anos, representando 11,9% da população total, que diminuiu 9,7 pontos percentuais face a 2001.

A população idosa (com 65 anos ou mais anos), com 39 964 indivíduos, perfazia 7,2% da população total, caindo 0,1 ponto percentual. De facto, o número de idosos aumentou 8 276 nos últimos dez anos, com um acréscimo de 26,1%, semelhante ao crescimento da população total. No

entanto, abrandou o ritmo de envelhecimento da população, pois a maioria dos imigrantes e dos trabalhadores não residentes eram adultos.

Os nascidos durante a década do pico de nascimentos entraram já na idade adulta (15 a 64 anos) e sendo os imigrantes e os trabalhadores não residentes maioritariamente pertencentes a este grupo etário, tal motivou o aumento significativo de 44,4% na população adulta em relação a 2001, totalizando 446 669 pessoas em 2011, correspondendo a 80,8% da população total e subindo 9,7 pontos percentuais.

Gráfico 2 - Distribuição populacional por grupo etário

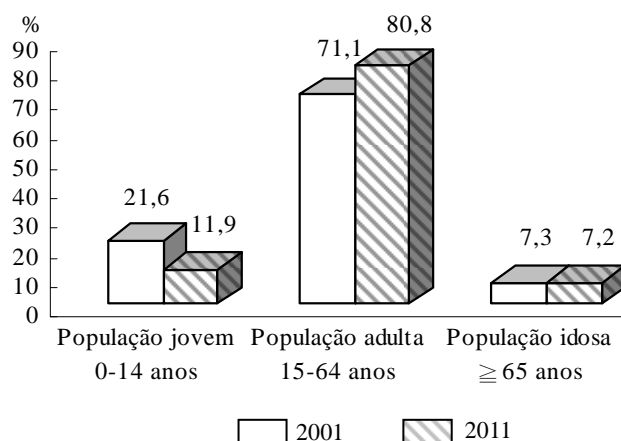

A queda da taxa de nascimentos, o prolongamento da esperança de vida e o contínuo envelhecimento da população resultaram numa mediana da idade da população que se fixou em 37,0 anos, subindo 3,7 anos em relação a 2001. A pirâmide populacional do gráfico 3 mostra que a base em 2011 é mais estreita do que em 2001, graças à diminuição de recém-nascidos. Por seu turno, as barras dos grupos etários com idade igual e superior a 45 anos são notoriamente mais largas. Os grupos etários entre 45 e 64 anos representam 29,6% da população total, ascendendo 9,8 pontos percentuais, comparativamente a 2001.

Gráfico 3 - Pirâmide populacional (2001 e 2011)

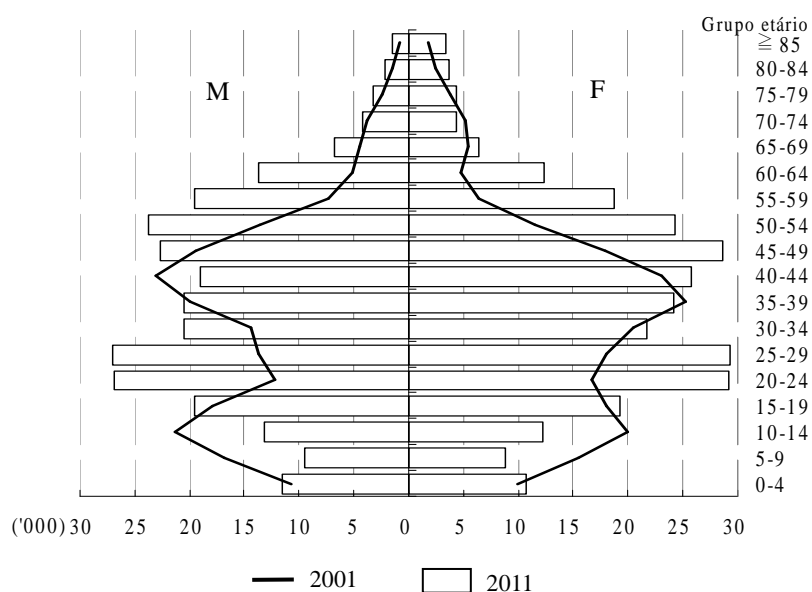

A população adulta aumentou e a infantil e juvenil diminuiu, o que determinou uma quebra acentuada do índice de dependência de jovens de 40,7% em 2001 para 23,7% em 2011.

Quadro 1 - Índice de dependência

Índice de dependência	2001	2011	
		População total	(Excluindo os trabalhadores e estudantes não residentes)
Índice de dependência global	40,7	23,7	27,8
Índice de dependência de jovens	30,5	14,7	17,3
Índice de dependência de idosos	10,2	8,9	10,5
Índice de envelhecimento	33,6	60,7	60,3

O gráfico 4 mostra que as idades dos trabalhadores e estudantes não residentes se concentram nos seis grupos etários entre 20 e 49 anos. A mediana de idade aumentou 1,1 anos, de 37,0 para 38,1, deduzido o número de trabalhadores e estudantes não residentes. Os diversos índices de dependência subiram, o que significa que a presença de trabalhadores e estudantes não residentes atenuou o ritmo do envelhecimento da população.

Entretanto, o grupo etário 55-64 anos, com poucos trabalhadores não residentes, totalizava 64 383 pessoas, representando 11,7% da população total que nos próximos dez anos se juntará à população idosa, acelerando o ritmo do envelhecimento da população.

Gráfico 4 - Pirâmide populacional de 2011

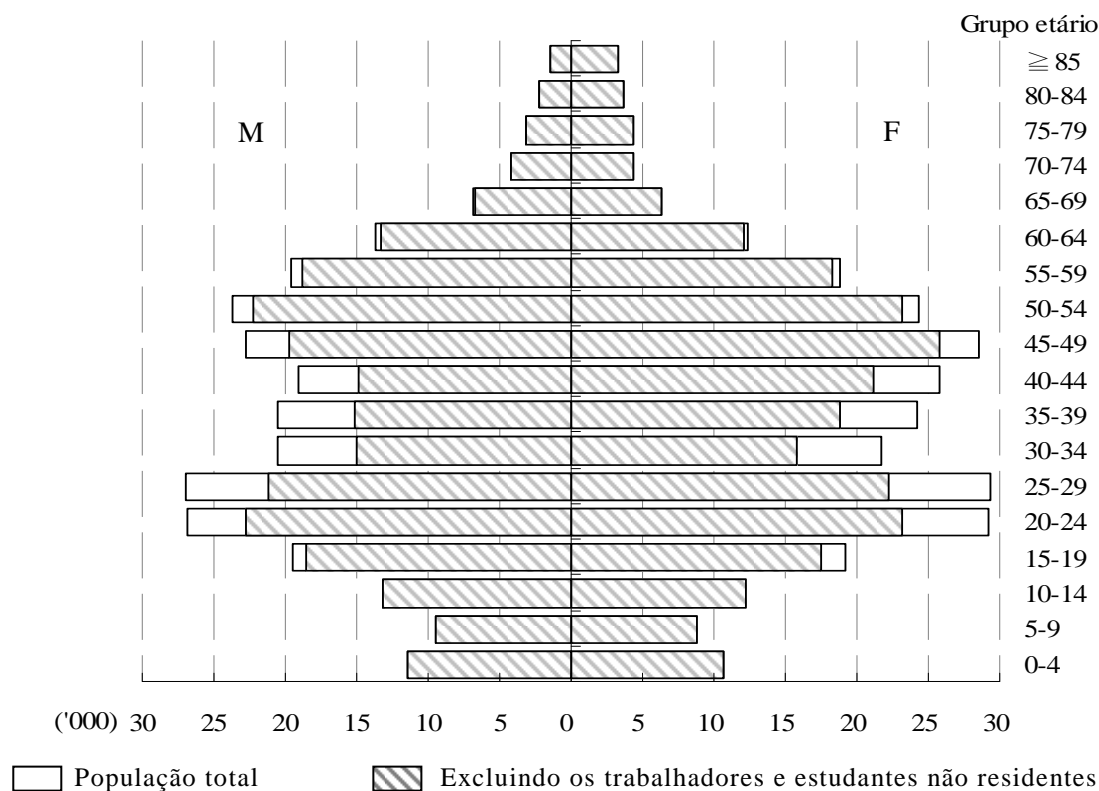

A idade média da população era de 37,5 anos. Quanto à distribuição da população idosa por zonas estatísticas, a maior concentração situava-se nas zonas da Baixa, Praia Grande e Penha, Conselheiro Ferreira de Almeida, Coloane, Horta e Costa e Ouvidor Arriaga, bem como na Guia. Estas zonas desenvolveram-se no passado como zonas residenciais, sendo a proporção da população idosa superior a 10,0% e a população jovem relativamente menos numerosa, pelo que os seus níveis de envelhecimento ultrapassavam o nível geral de Macau. Quanto a Coloane, a população jovem correspondia a apenas 8,2% da população desta zona, onde existem vários lares de idosos, pelo que o respectivo índice de envelhecimento atingia 134,1%.

Quadro 2 - Zonas estatísticas com idade média mais elevada

Zonas estatísticas	Total (pessoas)	Idade média (anos)	Estrutura etária (%)			Índice de envelhecimento (%)
			0-14 anos	15-64 anos	≥ 65 anos	
Total	552 503	37,5	11,9	80,8	7,2	60,7
Baixa de Macau	21 423	41,4	9,6	78,0	12,4	128,8
Praia Grande e Penha	11 085	41,2	11,1	76,6	12,3	111,0
Conselheiro Ferreira de Almeida	26 253	40,7	10,7	78,4	10,8	100,6
Coloane	4 262	40,3	8,2	80,8	11,0	134,1
Horta e Costa e Ouvidor Arriaga	24 409	40,0	11,6	77,7	10,7	92,5
Guia	5 516	40,0	13,1	76,1	10,8	81,8

Quanto à distribuição por sexo, havia 265 144 homens e 287 359 mulheres, representando respectivamente 48,0% e 52,0% da população total, sendo esta estrutura semelhante à do ano 2001. A relação de masculinidade era de 92,3 homens por cada 100 mulheres.

Quadro 3 - Estrutura do sexo da população

Sexo	2001		2011			
	População total	%	População total	%	População, excluindo os trabalhadores e estudantes não residentes	%
Total	435 235	100,0	552 503	100,0	485 255	100,0
Masculino	208 865	48,0	265 144	48,0	233 483	48,1
Feminino	226 370	52,0	287 359	52,0	251 772	51,9
Relação de masculinidade	92,3		92,3		92,7	

Os recém-nascidos do sexo masculino superavam os do sexo feminino, sendo de 107,5 a relação de masculinidade da população jovem. Já quanto à população adulta, a relação de 91,2, deve-se à predominância da imigração de mulheres e maior longevidade das mulheres enquanto que na população idosa, a relação de 81,4.

Excluindo os trabalhadores e estudantes não residentes, a relação de masculinidade passa de 92,3 para 92,7. O gráfico 5 mostra que esta relação subiu notoriamente no grupo etário 15-24, enquanto se atenuou no grupo etário 25-34, em consequência da entrada dos trabalhadores e estudantes não residentes, em que o sexo feminino é predominante. Em contrapartida, nos grupos com 35 ou mais anos, excluindo trabalhadores e estudantes não residentes, a relação de masculinidade baixou, evidenciando a predominância de mulheres. (quadro estatístico 33)

Gráfico 5 - Relação de masculinidade por grupo etário



2. Outras características demográficas

Local de nascimento

A população imigrante era uma componente demográfica relevante, já que de acordo com os dados dos Censos 2011 os 326 376 indivíduos que nasceram fora de Macau equivaliam a 59,1% da população total, crescendo 3,0 pontos percentuais face a 2001. Segundo o local de nascimento, 255 186 indivíduos eram naturais da China Continental, representando 46,2% da população total e caindo 1,2 pontos percentuais em comparação com 2001. Os 226 127 naturais de Macau representavam 40,9% da população total, enquanto os 19 355 naturais de Hong Kong correspondiam a 3,5% e os 1 835 naturais de Portugal ocupavam 0,3%. (quadro estatístico 5)

O número de indivíduos naturais de outros países e territórios aumentou substancialmente, devido à afluência de trabalhadores não residentes. Salienta-se que 14 544 pessoas eram naturais das Filipinas, 7 199 do Vietname e 6 269 da Indonésia, perfazendo conjuntamente 5,1% da população total. Quanto à distribuição por continentes, 1 942 nasceram na Europa (excepto Portugal), 2 252 na América, 959 na África e 672 na Oceânia.

Relativamente aos grupos etários, 85,2% das crianças e jovens (0-14 anos) eram naturais de Macau, e 62,9% dos indivíduos com idade igual ou superior a 35 anos eram naturais da China Continental.

Gráfico 6 - Distribuição populacional por local de nascimento

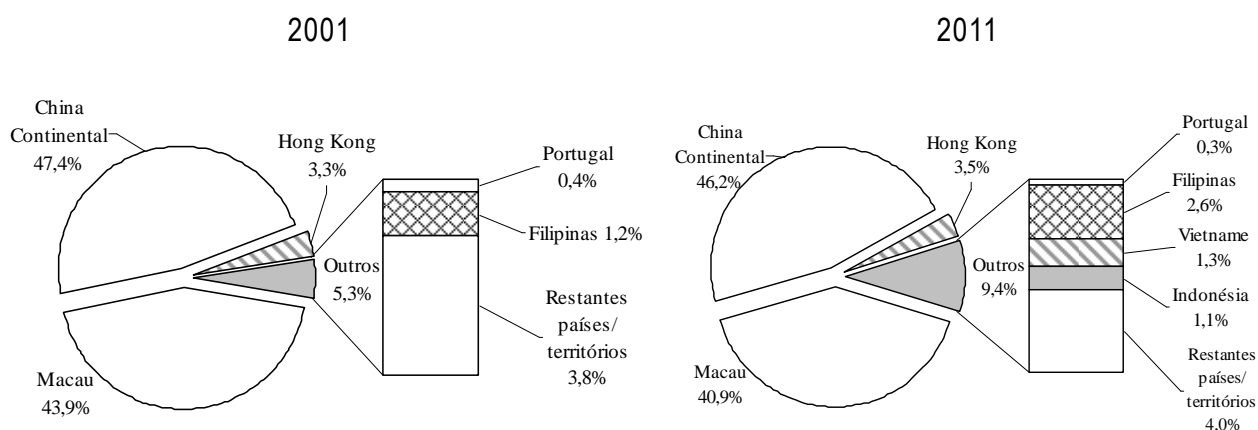

Nacionalidade e ascendência

Quanto à nacionalidade, 509 788 pessoas possuíam nacionalidade chinesa, representando 92,3% da população total e diminuindo 2,9 pontos percentuais relativamente aos Censos 2001. A nacionalidade portuguesa representava 0,9% da população total, descendo 1,1 pontos percentuais. A composição populacional apresentou um comportamento diversificado, em consequência do desenvolvimento económico, do investimento do Exterior e da entrada de trabalhadores e estudantes não residentes. Contaram-se 37 695 pessoas com outras nacionalidades, ou seja, 6,8% da população total, com um acréscimo de 4,0 pontos percentuais, destacando-se 2,7% com nacionalidade filipina. (quadro estatístico 6)

Macau é uma sociedade maioritariamente chinesa, já que 510 383 indivíduos tinham ascendência chinesa, um acréscimo de 94 030 nos últimos dez anos, não obstante a redução de 3,3 pontos

percentuais em relação à população total, ou seja, 92,4%. Quanto à ascendência portuguesa (e mista), totalizava 8 106 indivíduos, com um ligeiro acréscimo de 333 comparativamente a 2001, constituindo 1,5% da população total, isto é, diminuindo ligeiramente 0,3 pontos percentuais em termos relativos. (quadro estatístico 7)

Quadro 4 - Distribuição populacional por ascendência

Ascendência	2001		2011	
	Total	%	Total	%
População total	435 235	100,0	552 503	100,0
Chinesa	416 353	95,7	510 383	92,4
Chinesa e portuguesa	4 254	1,0	4 019	0,7
Portuguesa	2 810	0,6	3 485	0,6
Chinesa e não portuguesa	1 771	0,4	1 601	0,3
Outra	10 047	2,3	33 015	6,0
Portuguesa e outra	709	0,2	602	0,1

Habilitações académicas

Nos últimos dez anos a implementação do ensino básico gratuito impulsionou o aumento das habilitações académicas a nível global. Das 539 131 pessoas com idade igual ou superior a 3 anos, apenas 34,2% tinham o nível de escolaridade equivalente ou inferior ao ensino primário, o que corresponde a uma descida substancial de 20,4 pontos percentuais, face a 2001. A população habilitada com o ensino secundário geral e complementar representava 49,0% e com o ensino superior correspondia a 16,7%, isto é, mais 11,1 e 9,3 pontos percentuais, respectivamente, relativamente a dez anos atrás. (quadro estatístico 8)

Gráfico 7 - Distribuição populacional por habilitações académicas (2001 e 2011)

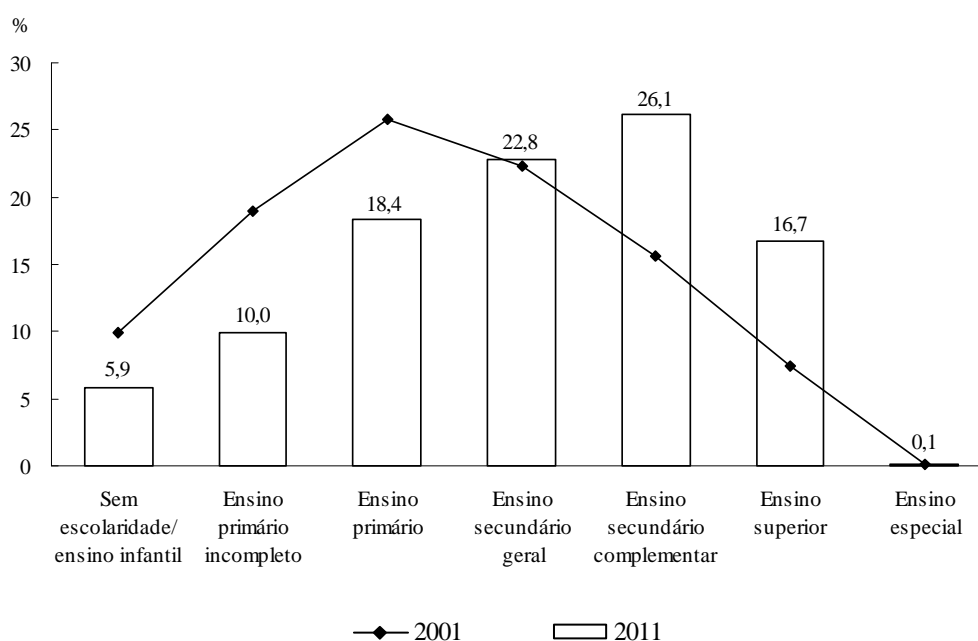

Analisando a distribuição das habilitações académicas por sexo, 26,1% do sexo masculino completaram o ensino secundário complementar e 16,8% o ensino superior, representando acréscimos respectivos de 9,8 e 9,0 pontos percentuais, em comparação com 2001, enquanto que 26,2% do sexo feminino completaram o ensino secundário complementar e 16,6% o ensino superior, com aumentos ainda mais consideráveis de 11,2 e 9,5 pontos percentuais.

Quadro 5 - Distribuição populacional por habilitações académicas

Habilitações académicas	2001				2011			
	M	%	F	%	M	%	F	%
Total	203 174	100,0	221 029	100,0	258 237	100,0	280 894	100,0
Igual ou inferior ao ensino primário	109 658	54,0	122 019	55,2	86 048	33,3	98 457	35,1
Ensino secundário geral	44 314	21,8	50 177	22,7	61 121	23,7	61 985	22,1
Ensino secundário complementar	33 171	16,3	33 079	15,0	67 338	26,1	73 575	26,2
Ensino superior	15 814	7,8	15 611	7,1	43 407	16,8	46 660	16,6
Ensino especial	217	0,1	143	0,1	323	0,1	217	0,1

Excluindo trabalhadores e alunos não residentes, 23,9% da população estava habilitada com o ensino secundário complementar e 15,8% com o ensino superior. (quadro estatístico 40)

O aumento de oportunidades para enveredar pelo ensino superior foi impulsionado pela evolução sócio-económica, registando-se um crescimento de 186,6% no número de pessoas com habilitações académicas de ensino superior (90 067 pessoas). Destas, destaca-se que 89,0% (80 155) concluíram cursos superiores, das quais 85,0% possuíam já um curso universitário, enquanto que 12,8% detinham dois e 2,1% detinham três. (quadro estatístico 8 e 16)

Relativamente às áreas preferidas do ensino superior, destacam-se os cursos de “*Ciências sociais, comércio e direito*”, com 43,1%. Seguem-se os cursos de “*Humanidades e artes*” e “*Engenharia, indústria e arquitectura*”, com 12,9% e 9,9%, respectivamente. Em termos do local da obtenção dos cursos universitários, 35,3% estudaram em instituições no Território, 29,5% na China Continental e 7,6% em Taiwan - China.

Domínio de línguas

Em Macau havia 449 274 pessoas a falar cantonense como língua corrente, representando 83,3% da população com idade igual ou superior a 3 anos, isto é, menos 4,6 pontos percentuais face aos últimos 10 anos, enquanto que as pessoas que falavam mandarim (5,0%) e inglês (2,3%) como língua corrente aumentaram respectivamente 3,4 e 1,6 pontos percentuais, relativamente a 2001. Este aumento deve-se principalmente à imigração e acréscimo do número de trabalhadores não residentes. (quadro estatístico 9)

Quanto ao domínio de outras línguas, 41,4% falavam mandarim, representando mais 14,7 pontos percentuais em comparação com 2001, enquanto 21,1% falavam inglês e 2,4% português. (quadro estatístico 10)

Quadro 6 - Domínio de línguas

%

Língua	Língua corrente			Outra língua que sabe falar		
	2001	2011	Diferença (pontos percentuais)	2001	2011	Diferença (pontos percentuais)
Total	100,0	100,0
Cantonês	87,9	83,3	-4,6	94,4	90,0	-4,4
Mandarim	1,6	5,0	3,4	26,7	41,4	14,7
Dialecto Fujian	4,4	3,7	-0,7	7,3	6,9	-0,4
Outros dialectos chineses	3,1	2,0	-1,1	10,4	8,8	-1,6
Português	0,7	0,7	-	3,0	2,4	-0,6
Inglês	0,7	2,3	1,6	13,5	21,1	7,6
Outra	1,7	3,0	1,3	4,3	7,2	2,9

Frequência escolar

Numa análise por grupo etário, dos 91 198 indivíduos com idade entre 3-19 anos, 96,3% declararam que frequentariam a escola no ano lectivo seguinte. A escolarização era de 41,0% para o grupo 20-24 anos e 12,8%, para 25-29, ou seja, mais 14,1 e 3,9 pontos percentuais, respectivamente, face a 2001. (quadro estatístico 11)

Aptidão para ler e escrever

Das 486 633 pessoas com idade igual ou superior a 15 anos, 95,6% sabiam ler e escrever, subindo 4,3 pontos percentuais em relação a 2001. Realça-se que 99,6% dos indivíduos com 15-39 anos sabiam ler e escrever, enquanto que os da população idosa, (65 e mais anos) correspondiam a 72,6%. (quadro estatístico 14)

Quanto à população analfabeta com 15 ou mais anos, representava 4,4%, notoriamente inferior a 8,7% verificada em 2001. De entre estas pessoas, as mulheres representavam 6,3%, sendo muito superior à percentagem dos homens (2,2%). Em relação ao total da população analfabeta, a maioria pertencia à população idosa, predominando as idosas (40,3%), sobre os idosos (11,5%), uma vez que antigamente eram dadas menos oportunidades às mulheres para frequentarem a escola.

Estado civil

A população com idade igual ou superior a 16 anos totalizava 480 073 pessoas, entre as quais os indivíduos solteiros perfizeram 31,2% e os separados ou divorciados 2,7%, ou seja, mais 0,9 e 0,6 pontos percentuais em comparação com o estado civil normalizado de 2001. As proporções de casados (62,7%) e de viúvos (3,4%) diminuíram em relação a 2001. (quadro estatístico 13)

Quadro 7 - Estado civil

	%					
	2001	2011	2001	2011	2001	2011
	MF		M		F	
Solteiro	30,3	31,2	32,3	32,3	28,5	30,3
Casado	62,8	62,7	64,7	65,1	61,0	60,5
Separado/divorciado	2,1	2,7	1,4	1,7	2,7	3,6
Viúvo/viúva	4,8	3,4	1,6	0,9	7,8	5,7

Nos últimos dez anos a percentagem de mulheres solteiras (30,3%) aumentou 1,8 pontos percentuais, continuando inferior à dos homens solteiros (32,3%), porém, a distância contraiu-se 2,0 pontos percentuais.

A média da idade no primeiro casamento, na população com 16 ou mais anos atingiu 29,0, sendo de 29,9 no sexo masculino e 28,3 no sexo feminino, aumentando ambos 0,4 anos desde 2001, revelando a tendência mútua para se casarem mais tarde.

Excluindo os trabalhadores e estudantes não residentes, a média da idade do primeiro casamento foi de 29,1 anos, com 30,1 para o sexo masculino e 28,1 para o sexo feminino.

Quadro 8 - Média da idade no primeiro casamento

Sexo	Ano		
	2001	2011	
		Global	Excluindo os trabalhadores e estudantes não residentes
Global	28,6	29,0	29,1
M	29,5	29,9	30,1
F	27,9	28,3	28,1

Quanto à distribuição por sexo, a proporção de homens casados (65,1%) era superior à de mulheres casadas (60,5%). Analisando por grupo etário, a proporção das mulheres casadas com idade inferior a 35 anos era ligeiramente superior à dos homens casados, mas registou-se uma situação contrária nos grupos etários superiores, pois, a proporção dos homens casados era significativamente superior à das mulheres casadas, aumentando com a idade. (quadro estatístico 13)

Gráfico 8 - Estado civil segundo o sexo e o grupo etário

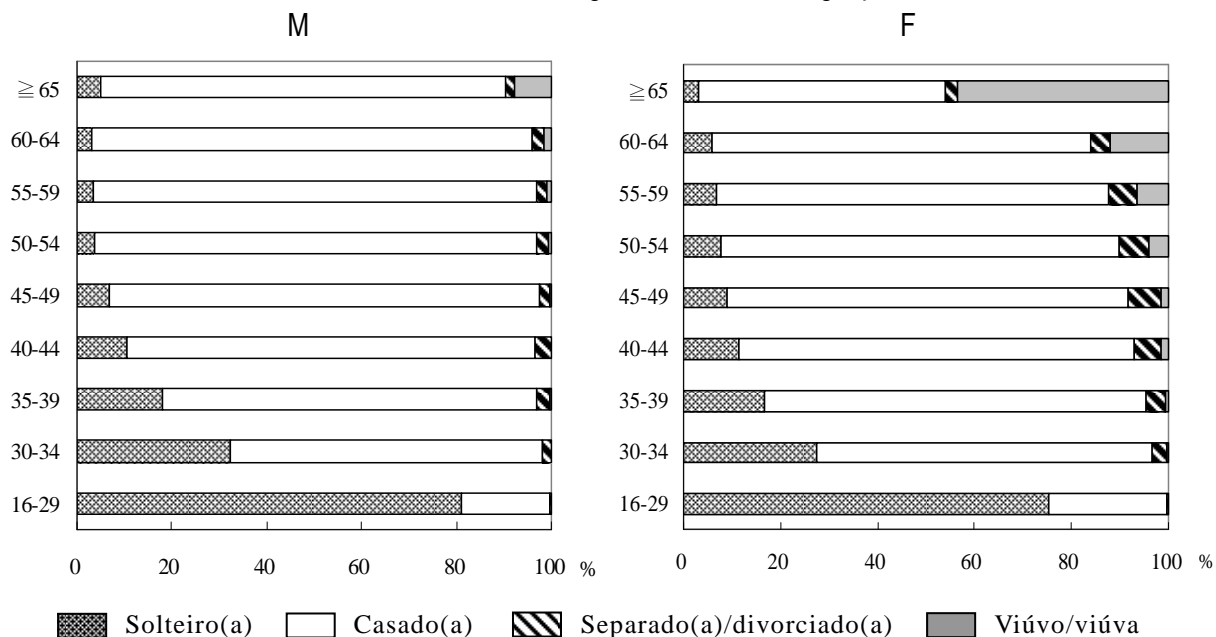

No quadro 7 (“Estado Civil”) a percentagem de separados/divorciados atingiu 2,7%, mais 0,6 pontos percentuais do que em 2001. Salienta-se que o sexo feminino alcançou 3,6%, bastante superior a 1,7% do sexo masculino, significando que é mais frequente que os homens se casem novamente. Por seu turno, as mulheres têm uma vida mais longa, sendo a percentagem das viúvas (5,7%) muito mais elevada que a dos viúvos (0,9%), aumentando com a idade. (quadro estatístico 13)

Migração da população

A população terrestre era constituída por 529 602 pessoas com idade igual ou superior a 5 anos. Nos últimos cinco anos 203 176 indivíduos (38,4%) mudaram de local de residência, dos quais 98 904 (48,7%) mudaram de unidade de alojamento dentro do Território (migração interna). Os restantes 51,3% imigraram para Macau. (quadro estatístico 12)

A migração interna concentra-se principalmente na península de Macau, em que 76 001 indivíduos (76,8%) mudaram de unidade de alojamento. Quanto aos 10 293 que mudaram da península de Macau para a Taipa (10,4%), diminuíram 3,8 pontos percentuais face a 2001. Por outro lado, 3 994 indivíduos mudaram da Taipa para a península de Macau, aumentando de 1,4% em 2001 para 4,0% em 2011. A migração interna na Taipa aumentou significativamente.

Quadro 9 - Migração interna

Local de residência há cinco anos	Residência em 2001				Residência em 2011			
	Total	Península de Macau	Taipa	Coloane	Total	Península de Macau	Taipa	Coloane
Total	100,0	82,0	17,2	0,8	100,0	81,0	18,3	0,7
Outra unidade na península de Macau	95,2	80,3	14,2	0,6	87,7	76,8	10,4	0,5
Outra unidade na Taipa	4,2	1,4	2,8	0,1	11,9	4,0	7,7	0,1
Outra unidade em Coloane	0,6	0,3	0,2	0,1	0,4	0,1	0,2	0,1

Das 104 272 pessoas que residiram no exterior há cinco anos, 59,1% eram provenientes da China Continental, 9,1% de Hong Kong e 7,7% das Filipinas.

Local de residência anterior e tempo total de permanência em Macau

A população terrestre nascida fora de Macau totalizou 325 892 pessoas, ou seja, mais 83 066 em relação a 2001, sendo que 78,3% nasceram na China Continental, 7,3% em Hong Kong e 4,1% nas Filipinas. (quadro estatístico 30)

Quadro 10 - População nascida no exterior segundo o local de residência anterior

Local de residência anterior	2001		2011	
	Total	%	Total	%
Total	242 826	100,0	325 892	100,0
China Continental	198 921	81,9	255 334	78,3
Hong Kong	17 841	7,3	23 673	7,3
Filipinas	5 221	2,2	13 518	4,1
Outros países ou territórios asiáticos	13 941	5,7	25 266	7,8
portugal	1 746	0,7	2 202	0,7
Outros países ou territórios	5 156	2,1	5 899	1,8

Tal como referido anteriormente, o desenvolvimento económico acarreta a necessidade acrescida de recursos humanos, pelo que o crescimento da população nos últimos anos foi impulsionado pelos movimentos de migração. No quadro 11 abaixo nota-se que 26,4% das pessoas permanecem em Macau por um período inferior a cinco anos, as quais são predominantemente trabalhadores não residentes. (quadros estatístico 28)

Quadro 11- População que nasceu no exterior segundo o local de residência anterior e o tempo total de permanência em Macau

Local de residência anterior	Total	Tempo total de permanência em Macau					
		<5 anos	5-14 anos	15-24 anos	25-34 anos	35-49 anos	≥ 50 anos
	Nº	%					
Total	325 892	26,4	20,4	14,0	29,6	5,4	4,2
China Continental	255 334	20,7	19,8	15,0	35,4	4,2	4,8
Hong Kong	23 673	33,0	22,5	14,7	16,5	9,5	3,7
Filipinas	13 518	58,8	28,8	11,0	1,1	0,3	0#
Outros países ou territórios asiáticos	25 266	55,5	17,1	4,4	5,5	16,9	0,7
Miamar	4 845	7,9	5,5	6,4	18,3	61,2	0,6
Camboja	881	2,5	9,3	2,4	6,0	79,2	0,6
Portugal	2 202	25,0	20,7	34,9	13,3	2,7	3,4
Outros países ou territórios	5 899	49,2	30,5	10,0	5,1	4,5	0,8

Das 255 334 pessoas que residiram anteriormente na China Continental, 35,4% tinham um tempo total de permanência em Macau de 25-34 anos, sendo na sua maioria emigrantes provenientes do Interior da China para Macau na década de 70 e 80 do século passado. Nos últimos cinco anos vieram para Macau 20,7% devido a estudo, trabalho e reunião familiar. Além disso, 4,8% residem em Macau desde há 50 ou mais anos. (quadro estatístico 31)

Quanto às 2 202 pessoas que residiram anteriormente em Portugal, 34,9% residem em Macau há 15-24 anos, enquanto que 3,4% residem desde há 50 ou mais anos.

Entre as 25 266 pessoas que residiram anteriormente em outros países asiáticos, 17,6% residem em Macau há 35 ou mais anos, sendo provenientes principalmente de Miamar (2 996 pessoas) e do Camboja (703 pessoas). A maioria são chineses ultramarinos que emigraram do Sudeste Asiático para Macau na década de 60 e 70 do século passado.

Condição perante as actividades económicas

A população activa com idade igual ou superior a 16 anos subiu 50,2%, atingindo 346 497 indivíduos, em consequência da migração populacional e do aumento do número de trabalhadores não residentes nos últimos dez anos. A população activa feminina cresceu 58,0%, sendo superior à masculina (43,4%). (quadro estatístico 17)

Quadro 12 - População activa

	2001		2011			
	Total	%	Total	%	(Excluindo os trabalhadores e estudantes não residentes)	%
Total	230 670	100,0	346 497	100,0	285 401	100,0
M	123 305	53,5	176 818	51,0	147 431	51,7
F	107 365	46,5	169 679	49,0	137 970	48,3

A taxa de actividade global alcançou 72,2%, ou seja, mais 2,9 pontos percentuais em relação a 2001, enquanto a taxa de actividade do sexo feminino atingiu 67,2%, elevando-se 6,5 pontos percentuais, em virtude da escassez de recursos humanos e do aumento de oportunidades de emprego. A taxa de actividade do sexo masculino situou-se em 77,7%, descendo 1,4 pontos percentuais. A diferença de 10,5 pontos percentuais entre estas taxas contraiu-se significativamente em comparação com o valor de 18,4 pontos percentuais registado em 2001.

Quadro 13 - Taxa de actividade

	2001	2011		%
		População total	(Excluindo os trabalhadores e estudantes não residentes)	
Global	69,3	72,2	69,1	
M	79,1	77,7	75,2	
F	60,7	67,2	63,6	

Excluindo os trabalhadores e estudantes não residentes, a população activa totalizou 285 401 pessoas, representando o sexo masculino 51,7% e o feminino 48,3%. Quanto à taxa de actividade, atingiu 69,1%, com 75,2% para o sexo masculino e 63,6% para o feminino. (quadro estatístico 43)

A população empregada global totalizou 337 716 indivíduos. Em termos dos ramos de actividade económica, 175 821 pessoas dedicavam-se às “actividades culturais e recreativas, lotarias e outros serviços”, aos “hotéis e restaurantes”, bem como ao “comércio por grosso e a retalho”, perfazendo 52,1% da população empregada global, ou seja, um acréscimo considerável de 14,0 pontos percentuais em relação a 2001. Regista-se que apenas 3,4% trabalhavam nas “indústrias transformadoras”, uma queda acentuada de 16,4 pontos percentuais face aos últimos dez anos, em virtude da viragem da economia. (quadro estatístico 21)

Os trabalhadores domésticos atingiram 16 863, representando 5,0% do total dos empregados, ou seja, mais 2,8 pontos percentuais relativamente ao ano 2001. Em grande parte os empregados domésticos não residentes contribuem para que as mulheres entrem no mercado de emprego, elevando a taxa de actividade das mulheres.

Gráfico 9 - Distribuição da população empregada segundo os ramos de actividade económica

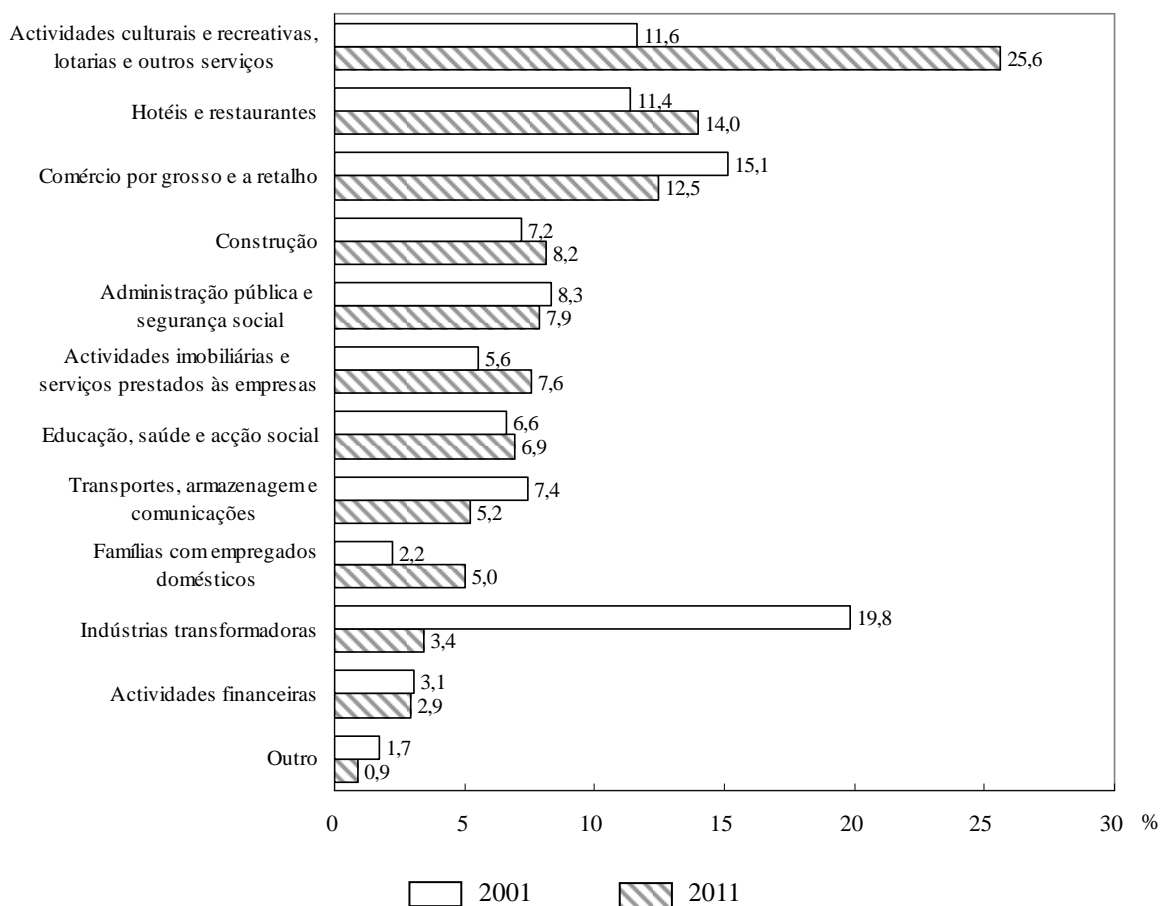

A economia de Macau terciarizou-se, pelo que as profissões da população empregada sofreram alterações. Em termos de profissões, os 93 686 indivíduos que desempenham funções administrativas (incluindo os “croupiers”, chefes e fiscais de banca e empregados de tesouraria), representavam 27,7% do total da população empregada, ou seja, mais 9,1 pontos percentuais face a 2001. O pessoal dos serviços, vendedores e trabalhadores similares representava 21,3% e os trabalhadores não qualificados representavam 15,4%. O tipo de trabalho mais comum dos trabalhadores não qualificados alterou-se substancialmente nos últimos dez anos, passando de trabalhos fabris para trabalhos de limpeza ou trabalhos domésticos do sector dos serviços, especialmente em hotéis, restaurantes e no sector do jogo e doméstico privado. (quadro estatístico 22)

Da população empregada, 22,8% desempenhavam funções de gestão, ou como técnicos e profissionais de nível intermédio, traduzindo um crescimento de 3,4 pontos percentuais desde 2001, beneficiando da elevação das habilitações académicas e das necessidades de desenvolvimento. Por seu turno, devido ao declínio das indústrias transformadoras tradicionais, apenas 7,7% eram trabalhadores da área de produção industrial e artesãos, enquanto que 4,6% eram operadores de instalações e máquinas, condutores e montadores, o que corresponde a reduções de 4,5 e 7,9 pontos percentuais, respectivamente, em relação a 2001.

Gráfico 10 - Distribuição da população empregada segundo as profissões

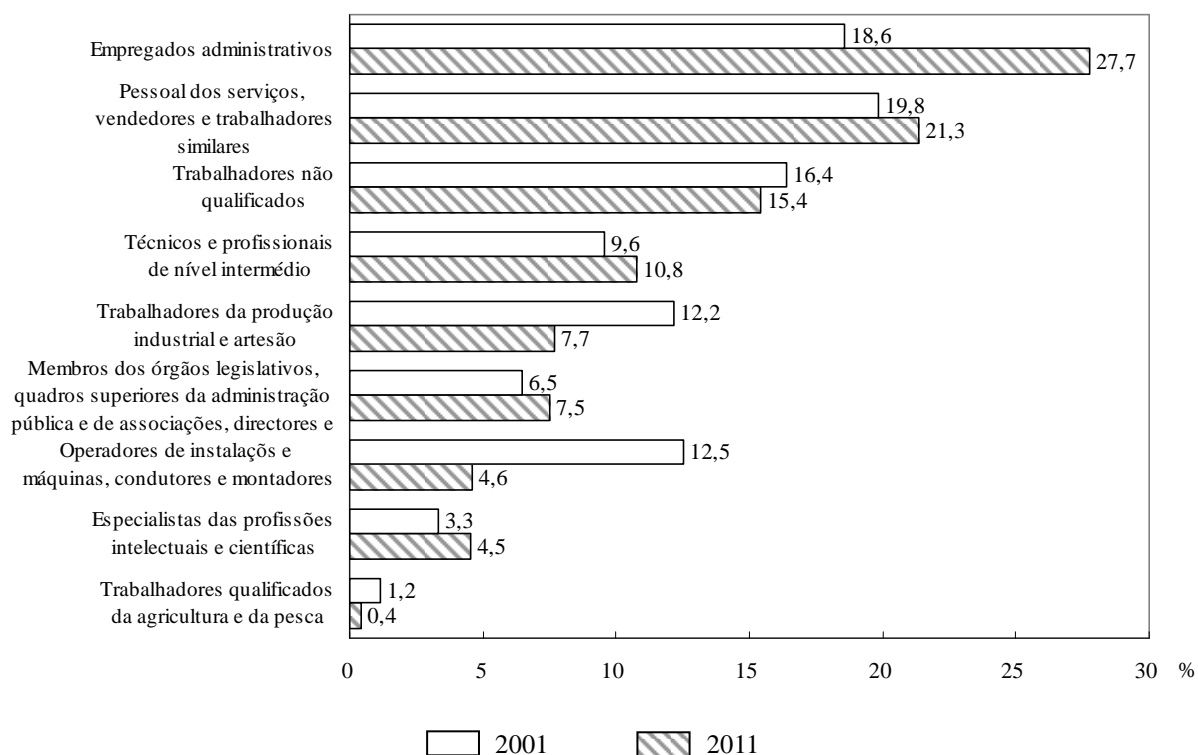

Em Julho de 2011 a mediana do rendimento do emprego da população empregada atingiu 10 000 patacas, duplicando em relação a 5 000 patacas em Julho de 2001. (quadro estatístico 25)

Excluindo os trabalhadores e estudantes não residentes, a mediana do rendimento do emprego da população empregada local situou-se em 11 000 patacas em Julho de 2011. (quadro estatístico 44)

3. População marítima

O Recenseamento da População Marítima de 2011 abrangeu 234 embarcações habitadas, menos 136 comparativamente a dez anos atrás. A população marítima totalizou 735 pessoas, uma notável redução (1 163) desde 2001. (quadro estatístico 1)

Em termos da distribuição por sexo, o masculino representou 76,3% e o feminino 23,7%. Quanto à estrutura de idade, 96,3% eram adultos (grupo etário 15-64). Quanto ao local de nascimento, os naturais da China Continental e de Macau representaram 45,3% e 34,1%, respectivamente. A maioria da população marítima (57,0%) tinha habilitações académicas inferiores ao ensino primário. Quanto ao estado civil, 88,6% eram casados e 10,6% solteiros. Segundo a situação na profissão, os trabalhadores por conta de outrem perfizeram 42,6%, enquanto que 27,1% eram trabalhadores familiares não remunerados.

Quadro 14 - Características da população marítima

	2001		2011	
	Nº	%	Nº	%
Total	1 898	100,0	735	100,0
M	1 463	77,1	561	76,3
F	435	22,9	174	23,7
Grupo etário				
0-14	92	4,8	14	1,9
15-64	1 791	94,4	708	96,3
≥ 65	15	0,8	13	1,8
Local de nascimento				
Macau	628	33,1	251	34,1
China Continental	1 033	54,4	333	45,3
Outro	237	12,5	151	20,5
Habilitações académicas				
Inferior ao ensino primário	1 142	60,9	419	57,0
Ensino primário	543	29,0	156	21,2
Ensino secundário geral	150	8,0	90	12,2
Ensino secundário complementar	33	1,8	40	5,4
Ensino superior	6	0,3	30	4,1
Estado civil				
Solteiro	345	19,2	76	10,6
Casado	1 438	80,2	637	88,6
Outro	11	0,6	6	0,8
Condição perante a actividade económica				
População activa	1 770	98,7	712	99,0
População não activa	24	1,3	7	1,0
Situação na profissão				
Empregador	319	18,0	213	29,9
Trabalhador por conta própria	48	2,7	3	0,4
Trabalhador por conta de outrem	982	55,5	303	42,6
Trabalhador familiar não remunerado	421	23,8	193	27,1

4. População com deficiência

Os Censos 2011 foram os primeiros censos de Macau a recolher informação sobre a população com deficiência, tendo sido solicitado aos respondentes que identificassem o tipo de deficiência. Nos Intercensos 2006 e nos Censos 2011 adoptou-se o mesmo critério para definir a população com deficiência, ou seja: a pessoa que se movimenta diariamente com dificuldades devido a causas de saúde, nomeadamente física, mental ou emocional, necessitando da ajuda de instrumentos auxiliares e ainda da assistência de outros. O período de seis meses ou mais foi estipulado na consideração dessas dificuldades.

Comparando a população com deficiência dos Censos 2011 com a informação obtida nos Intercensos 2006, existiam 11 141 deficientes, ou seja, mais 2 843 do que em 2006, representando 2,0% da população total e aumentando 0,3 pontos percentuais relativamente a cinco anos atrás. (quadro estatístico 46)

Analisando por grupo etário, 0,4% da população jovem era deficiente, tal como em 2006. Quanto às populações adulta e idosa deficientes, 1,2% e 13,5%, aumentaram 0,4 e 0,1 pontos percentuais, respectivamente, face a 2006. Em termos de sexo, 41,4% eram do sexo masculino e 58,6% do feminino.

Quadro 15 - População com deficiência segundo o grupo etário (2006 e 2011)

Grupo etário	2006			2011		
	População	População com deficiência	Em relação ao total (%)	População	População com deficiência	Em relação ao total (%)
Total	502 113	8 298	1,7	552 503	11 141	2,0
0-14	76 406	302	0,4	65 870	256	0,4
15-64	390 352	3 252	0,8	446 669	5 474	1,2
≥ 65	35 355	4 744	13,4	39 964	5 411	13,5

No que diz respeito a habilitações académicas, 7 901 pessoas ou 71,1% do total têm ensino primário (completo ou incompleto), 12,9% concluíram o ensino secundário geral e 9,0% o ensino secundário complementar, bem como 3,7% o ensino superior.

Quanto às causas das dificuldades nas actividades diárias, 4 565 indivíduos indicaram doença crónica, representando 41,0% da população com deficiência, mais 2,9 pontos percentuais face aos últimos cinco anos. Desses, 26,5% pertenciam ao grupo de 40-59 anos e 70,1% tinham idade igual ou superior a 60 anos. (quadro estatístico 48)

Por outro lado, os indivíduos com deficiência motora (2 582) e mental (2 205) perfizeram 23,2% e 19,8%, variando -0,1 pontos percentuais e +0,9 pontos percentuais, respectivamente, face a 2006.

Gráfico 11 - Distribuição da população com deficiência segundo as causas de dificuldades nas actividades diárias

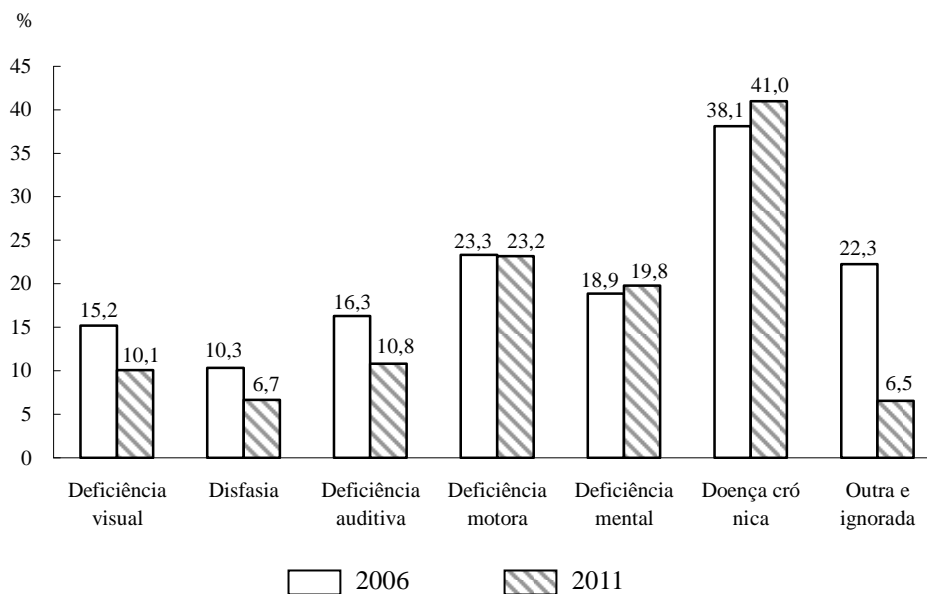

Nota: Podem existir simultaneamente várias causas de dificuldades nas actividades diárias

Em termos do tipo de dificuldade, 60,5% eram locomotoras, 38,7% em cuidar de si próprio(a) e 30,3% em comunicar com terceiros. (quadro estatístico 49)

Segundo a duração das dificuldades, 29,8% duravam há menos de 5 anos, 25,7% entre 5-9 anos, 17,1% entre 10-14 anos, e 13,3% tinham uma duração contínua igual ou superior a 25 anos. (quadro estatístico 50)

O quadro 16 abaixo indica que 9 694 pessoas (87,0%) com deficiência residem em unidades habitacionais, das quais 1 180 (10,6%) constituem agregados singulares. Além disso, 1 397 residiam em unidades habitacionais colectivas, tais como lares. Analisando o tipo de habitação, 75,7% residem em habitação privada, 13,9% em habitação económica e 10,4% em habitação social.

Quadro 16 - Situação de habitação das pessoas com deficiência

Situação de habitação		2011	
		Nº	%
Tipo de fracção autónoma	Total	11 141	100,0
	Unidade de alojamento	9 694	87,0
	Agregado singular	1 180	10,6
	Unidade de alojamento colectivo	1 397	12,5
	Outros	50	0,4
Tipo de habitação	Total	9 694	100,0
	Habitação privada	7 340	75,7
	Habitação económica	1 350	13,9
	Habitação social	1 004	10,4

5. Agregados familiares

Dimensão

Em 2011 os agregados familiares totalizavam 170 769, aumentando 26,5% em comparação com 2001. Destes, 234 faziam parte da população marítima. Embora o número total de agregados familiares tenha subido, o número médio de membros por agregado familiar desceu 0,06 em relação a 2001, situando-se em 3,08.

A dimensão do agregado familiar tem vindo a reduzir-se continuamente na última década. Grande parte dos agregados familiares eram compostos por duas pessoas, perfazendo 23,3% do total, isto é, mais 3,6 pontos percentuais em relação a 2001. Por outro lado, os agregados familiares compostos por quatro pessoas, os quais eram preponderantes em 2001, diminuíram 2,8 pontos percentuais, constituindo 23,0%. Os agregados singulares representaram 15,2%, ou seja, menos 1,9 pontos percentuais do que em 2001. (quadro estatístico 68)

Quadro 17 - Dimensão do agregado familiar

Dimensão do agregado familiar	2001		2011	
	Nº	%	Nº	%
Total	134 965	100,0	170 769	100,0
1 pessoa	23 117	17,1	25 984	15,2
2 pessoas	26 566	19,7	39 862	23,3
3 pessoas	28 790	21,3	39 621	23,2
4 pessoas	34 779	25,8	39 280	23,0
5 pessoas	14 829	11,0	16 750	9,8
≥ 6 pessoas	6 884	5,1	9 272	5,4
Nº médio de membros por agregado familiar	3,14		3,08	

Composição

Quanto às relações entre os seus membros, os agregados familiares, classificam-se em três tipos: “agregado familiar singular”, “agregado familiar com núcleo” e “agregado familiar sem núcleo”. É considerado como núcleo de família, o casal, ou um dos elementos do casal mais um filho solteiro. Assim, é classificado como “agregado familiar com núcleo” qualquer agregado com um ou mais núcleos de família.

Registaram-se 130 910 agregados familiares com núcleo (76,7% do total), dos quais grande parte era constituída pelo casal mais o(s) seu(s) filho(s) solteiro(s), (38,2%) tendo estes registado um decréscimo de 4,1 pontos percentuais face a 2001. Quanto aos agregados constituídos apenas por casais (14,0%), registaram um aumento de 3,3 pontos percentuais.

Por seu turno, 3 542 dos agregados familiares com núcleo eram compostos por indivíduos casados e seus ascendentes, verificando-se neste caso um notável aumento de 206,4% face a 2001, já que o fenómeno da coabitação de pais com os seus filhos casados tornou-se mais frequente na última década. Verificou-se ainda que os agregados familiares compostos por três gerações, incluindo o casal e seus filhos, bem como os seus ascendentes, representaram 5,6%, ou seja, menos 0,8 pontos percentuais, relativamente a 2001, notando-se que é cada vez menos comum a coabitação da família alargada.

Quanto aos 13 875 agregados familiares com dois ou mais elementos que não reúnem condições para formar um núcleo de família, como por exemplo, irmãos, ou amigos que coabitam, ou seja, “agregados familiares sem núcleo” representam 8,1% do total, tendo aumentado 1,4 pontos percentuais, em relação a 2001. Estes agregados familiares são constituídos principalmente por indivíduos sem quaisquer laços de parentesco, tais como os trabalhadores não residentes que partilham unidades de alojamento.

Os agregados familiares singulares totalizaram 25 984, representando 15,2% do total, ou seja, menos 1,9 pontos percentuais, face à última década.

Analisando a distribuição por zonas estatísticas, a zona de Guia destaca-se por ser a que mais concentra agregados familiares com núcleo (85,9%), enquanto que a zona do NAPE e os Aterros da Baía da Praia Grande são a que tem mais agregados familiares singulares (25,3%) e agregados familiares sem núcleo (22,8%).

Quadro 18 - Composição dos agregados familiares

Composição dos agregados familiares	2001		2011	
	Agregado familiar	%	Agregado familiar	%
Total	134 965	100,0	170 769	100,0
Agregado familiar singular	23 117	17,1	25 984	15,2
Agregado familiar com núcleo	102 854	76,2	130 910	76,7
Um casal	14 395	10,7	23 904	14,0
Um casal e o(s) seu(s) filho(s) solteiro(s)	57 088	42,3	65 201	38,2
Um dos elementos do casal e o(s) seu(s) filho(s) solteiro(s)	13 676	10,1	14 668	8,6
Indivíduos casados e seus ascendentes	1 156	0,9	3 542	2,1
Marido e/ou mulher, o(s) seu(s) filho(s) solteiro(s) e os seus ascendentes	8 620	6,4	9 647	5,6
Outros agregados familiares com núcleo	7 919	5,9	13 948	8,2
Agregado familiar sem núcleo	8 994	6,7	13 875	8,1
Com laços de parentesco	4 228	3,1	6 376	3,7
Sem laços de parentesco	4 766	3,5	7 499	4,4

Rendimento mensal do emprego

Nos últimos dez anos o desenvolvimento económico trouxe mais oportunidades de emprego e de remunerações elevadas. A média de pessoas empregadas por agregado familiar atingiu 1,85, sendo superior à média de 1,53 verificada em 2001. Em Julho de 2011 era de 23 700 patacas a mediana do rendimento do emprego do agregado familiar, bastante superior à mediana de 9 000 patacas em 2001, observando-se na última década uma taxa de crescimento médio anual de 10,2%.

Existe uma relação estreita entre o rendimento do emprego do agregado familiar e o número de membros. Desde 2001 cresceu o número de agregados familiares com dois membros empregados

(59 848), a que correspondeu um notável crescimento de 126,9% na mediana do rendimento do emprego. Assinalou-se também uma ampliação de 122,7% na mediana do rendimento do emprego dos agregados familiares com apenas um membro empregado (49 288).

Quadro 19 - Mediana do rendimento do emprego do agregado familiar

Nº de membro empregado	2001			2011			Variação (%)
	Agregado familiar	%	Mediana do rendimento (MOP)	Agregado familiar	%	Mediana do rendimento (MOP)	
Total	116 669	100,0	9 000	151 628	100,0	23 700	163,3
1 pessoa	53 362	45,7	5 500	49 288	32,5	12 250	122,7
2 pessoas	46 405	39,8	11 000	59 848	39,5	24 964	126,9
3 pessoas	11 447	9,8	15 000	28 894	19,1	32 000	113,3
4 pessoas	3 657	3,1	17 700	10 033	6,6	38 500	117,5
≥ 5 pessoas	1 798	1,5	19 000	3 565	2,4	47 000	147,4

Posse de veículos

Os agregados familiares que possuíam veículos têm vindo a aumentar nos últimos dez anos. Excluindo a população marítima, do total de 170 535 agregados, 93 749 deles possuíam veículos (automóveis particulares e/ou motociclos), perfazendo 55,0%. De entre estes, 40 240 possuíam motociclos e 23 986 automóveis particulares, enquanto que 29 523 possuíam simultaneamente motociclos e automóveis particulares, o que equivaleu a um expressivo acréscimo de 14 198 agregados familiares em relação a 2001. (quadro estatístico 76)

Embora a dimensão do agregado familiar tenha tendência para a contracção, os agregados familiares que possuíam mais de um veículo cresceram significativamente, alcançando 47 118, o que equivale a um crescimento notório de 24 362 agregados familiares relativamente à última década. Salienta-se que 16 451 agregados familiares possuíam três ou mais veículos. (quadro estatístico 77)

A posse de uma média de 57 motociclos e 39 automóveis particulares por cada 100 agregados familiares representou um substancial acréscimo nos últimos dez anos, isto é, foram crescidos 20 motociclos e 10 automóveis particulares.

Quadro 20 - Posse de veículos pelo agregado familiar

	2001		2011	
	Agregado familiar	%	Agregado familiar	%
Total	134 595	100,0	170 535	100,0
Possuem veículos	59 726	44,4	93 749	55,0
Apenas motociclos	26 012	43,6	40 240	42,9
Apenas automóveis particulares	18 389	30,8	23 986	25,6
Motociclos e automóveis particulares	15 325	25,7	29 523	31,5
Nº de veículos possuídos:				
1	36 970	61,9	46 631	49,7
2	17 284	28,9	30 667	32,7
≥ 3	5 472	9,2	16 451	17,5
Não possuem veículos	74 869	55,6	76 786	45,0
Posse de motociclos por 100 agregados familiares	37 unidades		57 unidades	
Posse de automóveis particulares por 100 agregados familiares	29 unidades		39 unidades	

O gráfico 12 abaixo refere que 53,4% dos agregados familiares da Península de Macau possuíam veículos, isto é, mais 12,1 pontos percentuais face à última década, tendo-se registado uma subida de 15,8 pontos percentuais em Coloane. Por seu turno, 64,3% dos agregados familiares de Taipa possuíam veículos, correspondentes a uma descida de 5,9 pontos percentuais face a 2001. (quadro estatístico 76)

Os agregados familiares possuíam na totalidade 67 280 automóveis particulares, dos quais 76,1% eram estacionados à noite em parques de estacionamento privados, enquanto os motociclos totalizaram 96 752, dos quais 71,3% eram estacionados à noite nas ruas. (quadro estatístico 79 e 80)

Gráfico 12 - Posse de veículos pelos agregados familiares da Península de Macau e das ilhas

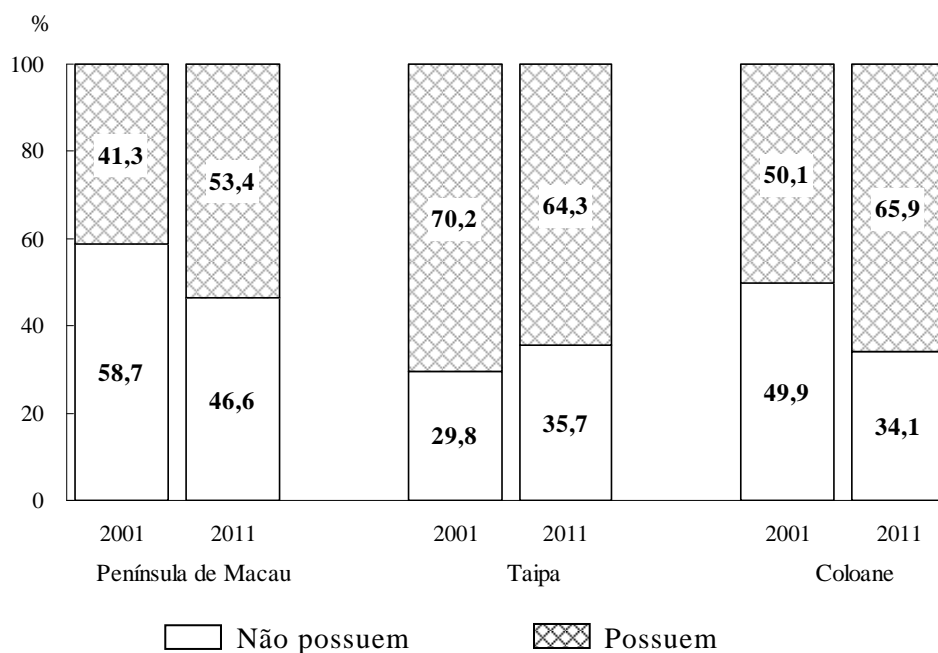

6. Habitação

Unidades visitadas

Os Censos 2011 abrangeram 233 870 unidades de diferentes tipos, das quais 231 908 eram unidades de edifícios incluindo 189 861 unidades de alojamento.

Quadro 21 - Tipo de unidades

	Total	Unidades de edifícios	Unidade de alojamento familiar improvisada	Outras
Total de Macau	233 870	231 908	988	974
Península de Macau	202 352	201 194	441	717
Taipa	29 813	29 449	237	127
Coloane	1 705	1 265	310	130

Em termos da situação de ocupação das unidades de edifícios, as unidades desocupadas (para aluguer/venda) totalizaram 22 430, sendo de 9,7% a taxa de desocupação. Quanto a unidades de alojamento desocupadas, registaram-se 13 382, o que corresponde a uma taxa de desocupação de 7,0%, enquanto que nas unidades para fins comercial e industrial, a taxa de desocupação foi de 23,3%.

Realça-se ainda que a taxa de desocupação das unidades de alojamento de Coloane foi a mais elevada, com 20,2%, enquanto que na Taipa foi de 6,9%. Quanto às unidades para fins comercial e industrial, a taxa de desocupação mais elevada registou-se também em Coloane (24,3%), enquanto que a mais baixa se localizou na Taipa (20,5%).

Quadro 22 - Situação de desocupação das unidades de edifícios

	Unidades de edifícios			Unidades de alojamento			Unidades para fins comercial e industrial			Unidades de alojamento colectivas
	Total	Unidades desocupadas	Taxa de desocupação (%)	Subtotal	Unidades desocupadas	Taxa de desocupação (%)	Subtotal	Unidades desocupadas	Taxa de desocupação (%)	
Total de Macau	231 908	22 430	9,7	189 861	13 382	7,0	38 777	9 048	23,3	3 270
Península de Macau	201 194	19 934	9,9	162 316	11 354	7,0	36 527	8 580	23,5	2 351
Taipa	29 449	2 240	7,6	26 503	1 818	6,9	2 061	422	20,5	885
Coloane	1 265	256	20,2	1 042	210	20,2	189	46	24,3	34

Situação da habitação

Devido ao aumento do número das unidades de edifícios registou-se uma redução do número de casos de coabitação de vários agregados familiares numa única unidade de alojamento. Os agregados familiares da população terrestre totalizaram 170 535. O número médio de agregados familiares por unidade de alojamento era 1,01, ou seja, menos 0,02 face a 2001.

Em termos do tipo das unidades de edifícios, dos 168 937 agregados familiares que moravam em unidades de alojamento, 146 620 usufruíam de habitação privada, perfazendo 86,8%, sendo 3,08 a

média de indivíduos por agregado familiar. Por outro lado, 16 462 agregados familiares viviam em habitação económica, representando 9,7%, sendo 3,30 a média de indivíduos por agregado familiar, enquanto que os 5 855 agregados familiares que viviam em habitação social, constituíam 3,5%, com uma média de 2,71 indivíduos por agregado familiar. (quadro estatístico 71)

Relativamente ao ano de conclusão dos edifícios, foram concluíram-se entre 1990 e 1999 as unidades de alojamento de 81 716 agregados familiares (48,4% do total), o que equivale a um incremento de 14 926 em relação a 2001. Por outro lado, as unidades de alojamento de 45 122 agregados familiares foram concluídas entre 1980 e 1989, representando 26,7%, enquanto que as unidades de 19 723 agregados familiares foram concluídas em 2000 e anos posteriores, constituindo 11,7%. (quadro estatístico 72)

Quadro 23 - Agregados familiares segundo o ano de conclusão de edifícios

Ano de conclusão	2001		2011	
	Agregado familiar	%	Agregado familiar	%
Total	133 005	100,0	168 937	100,0
Antes de 1980	21 011	15,8	22 137	13,1
1980-1989	41 289	31,0	45 122	26,7
1990-1999	66 790	50,2	81 716	48,4
2000 e anos posteriores	2 331	1,8	19 723	11,7
Ano de conclusão ignorado	1 584	1,2	239	0,1

Em termos da área útil da unidade de alojamento, grande parte dos agregados familiares (45,8%) dispunha de uma área útil correspondente a 40-59,9 metros quadrados; 17,9% dos agregados dispunha de 60-79,9 metros quadrados e 4,6% dispunha de uma área útil igual ou superior a 120 metros quadrados. A área de habitação per capita é de 20,1 metros quadrados.

Gráfico 13 - Distribuição dos agregados familiares segundo a área útil das unidades de alojamento

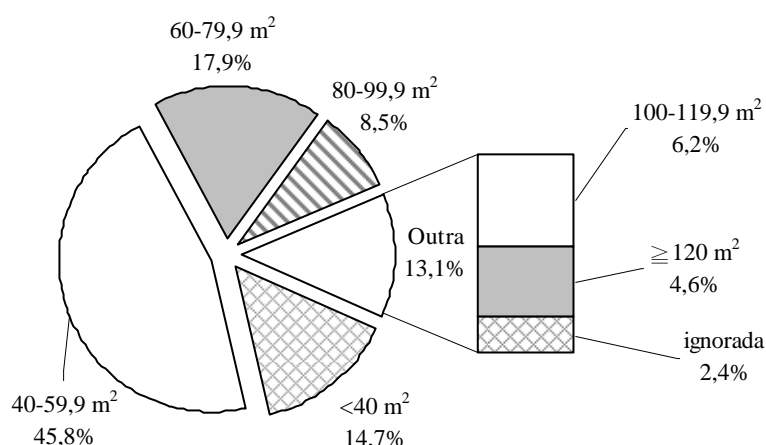

Quanto ao número de quartos das unidades de alojamento, 58,8% dos agregados familiares moravam em unidades com 2 quartos, seguindo-se 25,7% em unidades com 3 quartos e 9,8% em unidades com 1 quarto. O número médio de quartos por unidade de alojamento era 2,2 e o número de quartos per capita era 0,7.

Gráfico 14 - Distribuição dos agregados familiares segundo o número de quartos das unidades de alojamento

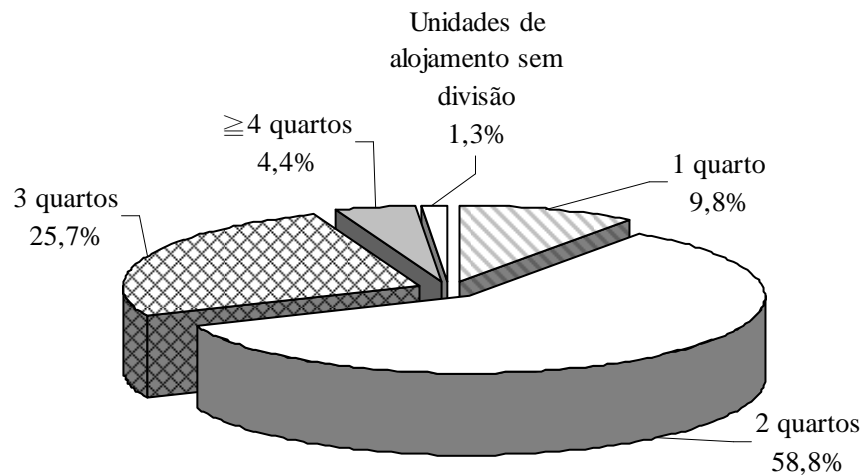

O quadro 24 abaixo refere que a maioria (67,8%) dos agregados familiares é composta por três pessoas que moram em unidades de alojamento com 2 quartos, enquanto que 24,1% moram em unidades com 3 quartos. De entre os agregados familiares compostos por quatro pessoas, 59,7% moram em unidades de alojamento de 2 quartos e 32,6% moram em unidades com 3 quartos.

Quadro 24 - Distribuição dos agregados familiares, segundo a dimensão dos agregados e o número de quartos

Nº de quartos	Nº de membros dos agregados familiares						%
	1	2	3	4	5	≥6	
Total	100,0	100,0	100,0	100,0	100,0	100,0	100,0
Unidade de alojamento sem divisão	5,2	1,7	0,4	0,2	0,1	0,2	0,2
1 quarto	26,8	15,4	5,4	2,9	1,7	1,4	1,4
2 quartos	51,4	63,7	67,8	59,7	47,6	36,0	36,0
3 quartos	14,6	16,9	24,1	32,6	41,7	42,1	42,1
≥4 quartos	2,0	2,4	2,4	4,6	8,9	20,2	20,2

Forma de ocupação da unidade de alojamento

O crescimento populacional, o aumento do número de agregados familiares, bem como a diminuição do número de membros dos agregados familiares durante a última década, reflectiu-se no aumento de 17 276 agregados familiares que moravam em casa própria, perfazendo 119 578 (70,8% do total), embora a percentagem de proprietários tenha diminuído 6,1 pontos percentuais face a 2001. Aumentaram também 5,5 pontos percentuais os agregados familiares moradores em unidades arrendadas, totalizando 41 376 (24,5%), o que ficou a dever-se à subida dos preços dos imóveis e ao aumento da procura de habitação para alugar pelos trabalhadores não residentes. (quadro estatístico 69)

Quanto aos 86 595 agregados familiares que moravam em casa própria e que não pagavam amortizações mensais, aumentaram 23 530 em relação a 2001, enquanto que diminuíram em 6 254 os agregados familiares que pagavam amortizações mensais (32 983), o que significa que parte dos agregados familiares liquidou as amortizações durante os últimos dez anos. Destaca-se que o número de arrendatários cresceu. (quadro estatístico 70)

Quadro 25 - Agregados familiares segundo a forma de ocupação da unidade de alojamento

	2001		2011		Variação (%)
	Agregado familiar	%	Agregado familiar	%	
Total	133 005	100,0	168 937	100,0	..
Proprietário / propriedade de membro	102 302	76,9	119 578	70,8	16,9
Não paga amortizações	63 065	61,6	86 595	72,4	37,3
Paga amortizações	39 237	38,4	32 983	27,6	-15,9
Arrendatário	25 243	19,0	41 376	24,5	63,9
Unidade fornecida pela entidade patronal	2 786	2,1	2 303	1,4	-17,3
Outro	2 674	2,0	5 680	3,4	112,4

Rendas e amortizações das unidades de alojamento

Em termos do montante das amortizações mensais, dos 32 983 agregados familiares que as pagavam, 20,2% desembolsavam amortizações inferiores a 3 000 patacas; 32,4% dispendiam entre 3 000 e 5 999 patacas e 23,4% pagavam 10 000 patacas ou montantes superiores. A mediana das amortizações mensais dos agregados familiares situava-se em 5 390 patacas, equivalente a um acréscimo de 92,5%, isto é, mais 2 590 patacas em comparação com 2001. (quadro estatístico 70)

As amortizações médias mensais das unidades de alojamento pagas pelos agregados familiares atingiram 7 173 patacas. Em termos de distribuição por zonas estatísticas, as amortizações médias mais elevadas registaram-se em Coloane, sendo de 20 377 patacas por mês, ao passo que as mais baixas se encontravam na Cidade e no Hipódromo da Taipa, com um montante médio de 3 555 patacas.

Gráfico 15 - Distribuição dos agregados familiares, segundo as amortizações mensais das unidades de alojamento

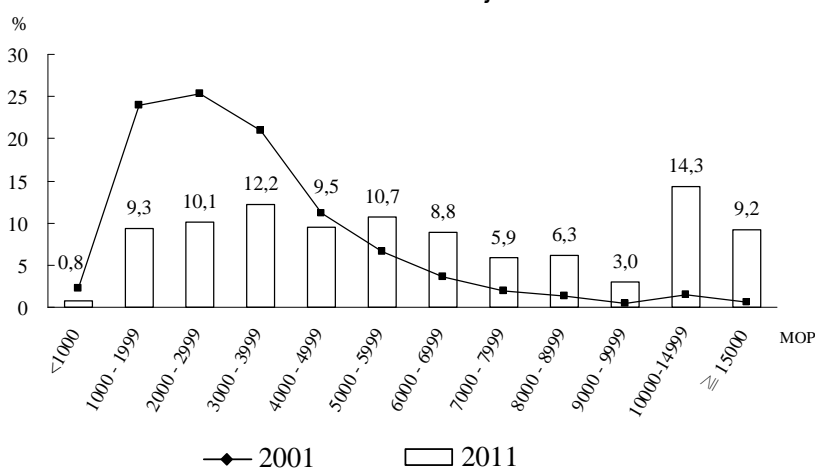

Dos 41 376 agregados familiares que moravam em unidades de alojamento arrendadas, a mediana da renda mensal era de 3 204 patacas, o que equivale a um aumento de três vezes relativamente a 2001. Havia 25,1% agregados familiares que dispndiam uma renda mensal inferior a 2 000 patacas e 37,3% pagavam mensalmente um montante entre 2 000 e 3 999 patacas. (quadro estatístico 70)

A renda média mensal das unidades de alojamento atingiu 4 169 patacas. Por zonas estatísticas, o NAPE e os Aterros da Baía da Praia Grande registaram a renda média mensal mais elevada, de 15 241 patacas, ao passo que na Ilha Verde se encontrou a mais baixa, de 1 435 patacas.

Gráfico 16 - Distribuição dos agregados familiares, segundo a renda mensal das unidades de alojamento

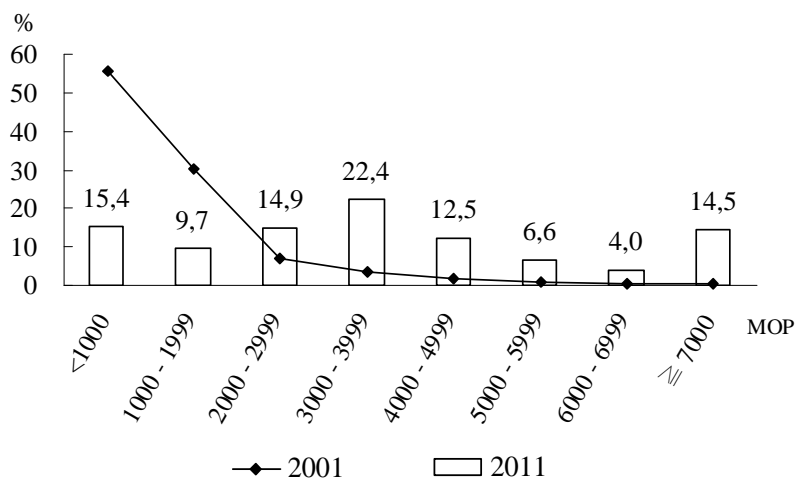

7. Distribuição da população por zonas estatísticas

As zonas estatísticas mais populosas, são: Areia Preta e Iao Hon; Novos Aterros da Areia Preta (NATAP); Baixa da Taipa; Barca; Tamagnini Barbosa e Barra/Manduco, totalizando conjuntamente 299 226 pessoas, ou seja 54,2% da população total, representando um acréscimo de 62 386 pessoas em relação a 2001. (quadro estatístico 2, 3 e 4)

As zonas da Baixa da Taipa e dos Novos Aterros da Areia Preta registaram os mais rápidos acréscimos populacionais, de 26 213 e 18 216 pessoas, respectivamente, face a 2001, com subidas respectivas de 89,8% e 46,7%, que superam largamente a taxa de 26,9% de crescimento da população total. Foi principalmente nestas duas zonas que se concluíram mais novas unidades de alojamento e foram ocupadas por indivíduos vindos para Macau recentemente. Na Baixa da Taipa também contribuiu a entrada de 19 169 pessoas que vieram viver em Macau desde 2001.

Quadro 26 - Zonas estatísticas com mais população

Zonas estatísticas	População total	Evolução da população		Evolução das unidades de alojamento		Indivíduos vindos a Macau depois de 2001	
		Pessoa	Variação (%)	Nº	Variação (%)	Pessoa	Em relação ao total (%)
Total	552 503	117 268	26,9	18 539	10,6	126 967	23,0
Areia Preta e Iao Hon	66 875	7 599	12,8	239	1,2	15 030	22,5
NATAP	57 249	18 216	46,7	3 582	25,0	13 630	23,8
Baixa da Taipa	55 412	26 213	89,8	5 632	39,2	19 169	34,6
Barca	43 668	3 872	9,7	193	1,2	7 698	17,6
Tamagnini Barbosa	38 263	2 008	5,5	-38	-0,3	7 433	19,4
Barra / Manduco	37 759	4 478	13,5	447	3,3	7 909	20,9

Aumentou também a população das zonas da Areia Preta e Iao Hon; Barca; Tamagnini Barbosa e Barra/Manduco, sendo contudo a sua amplitude ascendente inferior à da população total, devido ao maior número de saídas da população, o que se traduziu num abrandamento no crescimento.

Quanto à densidade populacional, a área terrestre total da RAEM em 2011 era de 29,9 km², correspondendo a um acréscimo médio anual de 1,5% na última década, inferior 2,4% ao crescimento médio anual da população, o que elevou a densidade para 18 478 habitantes por km², ou seja, um aumento de 9,5% (1 608) face a 2001 (16 870 habitantes por km²).

Por zonas estatísticas, a densidade populacional mais elevada corresponde às zonas da Península de Macau, comparativamente com as das ilhas. Destaca-se que a zona da Areia Preta e Iao Hon tem a densidade populacional mais elevada, de 148 611 habitantes por km², ao passo que a mais baixa se encontra em Coloane, com 323 habitantes por km². Note-se que entretanto estão a ser desenvolvidos nas ilhas projectos residenciais de grande envergadura, prevendo-se que as respectivas população e densidade populacional subam continuamente no futuro.

Quadro 27 - Densidade populacional por zonas estatísticas

Zonas estatísticas	2001		2011		Variação da densidade populacional (%)
	Densidade populacional (habitantes/km ²)	Sequência	Densidade populacional (habitantes/km ²)	Sequência	
Global	16 870		18 478		9,5
Areia Preta e Iao Hon	131 724	1	148 611	1	12,8
Barca	120 594	2	132 327	2	9,7
Doca do Lamau	90 610	6	129 062	3	42,4
Horta e Costa e Ouvidor Arriaga	105 430	3	116 233	4	10,2
Tamagnini Barbosa	92 962	5	98 110	5	5,5
Fai Chi Kei	103 365	4	94 844	6	-8,2
NATAP	65 055	9	92 337	7	41,9
Conselheiro Ferreira de Almeida	76 766	7	90 528	8	17,9
Patane e São Paulo	65 695	8	72 734	9	10,7
Barra / Manduco	61 631	10	68 653	10	11,4
Baixa da Taipa	33 952	12	64 433	11	89,8
Baixa de Macau	38 776	11	39 672	12	2,3
Praia Grande e Penha	24 513	13	28 423	13	16,0
Ilha Verde	18 797	14	22 506	14	19,7
Móng Há e Reservatório	18 498	15	21 834	15	18,0
ZAPE	11 549	17	18 212	16	57,7
Guia	13 291	16	15 760	17	18,6
Jardins do Oceano e Taipa Pequena	10 817	18	12 357	18	14,2
Universidade e Baía de Pac On	5 971	19	12 241	19	105,0
NAPE e Aterros da Baía da Praia Grande	2 859	20	5 524	20	93,2
Cidade e Hipódromo da Taipa	1 902	21	2 910	21	53,0
Pac On e Taipa Grande	170	23	814	22	378,8
Coloane	262	22	323	23	23,3

8. Dados complementares

Em conformidade com os dados migratórios, 7 449 residentes de Macau escolheram fixar residência na cidade fronteiriça de Zhuhai e áreas próximas, mas trabalham ou frequentam escolas na RAEM. Segundo o sexo e grupo etário classificam-se seguidamente:

Grupo etário	MF	M	F
Total	7 449	4 933	2 516
0-4	284	150	134
5-9	335	166	169
10-14	323	170	153
15-19	335	173	162
20-24	291	186	105
25-29	420	271	149
30-34	509	312	197
35-39	749	427	322
40-44	816	502	314
45-49	914	683	231
50-54	884	740	144
55-59	739	565	174
60-64	468	342	126
≥ 65	382	246	136

Por seu turno, havia 73 171 visitantes que se encontravam em Macau no momento censitário (às três horas da madrugada do dia de 12 de Agosto). Segundo o sexo e grupo etário classificam-se a seguir:

Grupo etário	MF	M	F
Total	73 171	40 254	32 917
0-4	705	330	375
5-9	1 201	577	624
10-14	1 560	795	765
15-19	1 538	652	886
20-24	7 060	2 742	4 318
25-29	10 352	5 097	5 255
30-34	9 576	5 487	4 089
35-39	10 404	6 103	4 301
40-44	9 901	5 899	4 002
45-49	8 239	5 165	3 074
50-54	4 987	3 184	1 803
55-59	3 408	2 067	1 341
60-64	2 149	1 192	957
≥ 65	2 091	964	1 127

Principais características populacionais e variações

1/3

Modalidade	2001		2011	
	Número	Estrutura (%)	Número	Estrutura (%)
População total	435 235	100,0	552 503	100,0
Sexo				
Masculino	208 865	48,0	265 144	48,0
Feminino	226 370	52,0	287 359	52,0
Relação de masculinidade (Nº de homens por cada 100 mulheres)	92 ,3		92,3	
Grupo etário				
População jovem (0-14 anos)	94 221	21,6	65 870	11,9
População adulta (15-64 anos)	309 326	71,1	446 669	80,8
População idosa (≥ 65 anos)	31 688	7,3	39 964	7,2
Mediana de idade	33 ,3		37,0	
Local de residência				
Península de Macau	388 647	89,3	469 009	84,9
Taipa	41 786	9,6	78 497	14,2
Coloane	2 904	0,7	4 262	0,8
Área marítima	1 898	0,4	735	0,1
Densidade populacional (por km2)				
Macau	16 870		18 478	
Península de Macau	45 723		50 323	
Taipa	6 740		10 636	
Coloane	262		323	
Local de nascimento				
Macau	191 139	43,9	226 127	40,9
China continental	206 384	47,4	255 186	46,2
Hong Kong	14 436	3,3	19 355	3,5
Portugal	1 616	0,4	1 835	0,3
Outros	21 660	5,0	50 000	9,0
Tempo total de permanência em Macau				
≤ 1 ano	9 344	3,8	22 333	6,9
1-4 anos	31 184	12,8	63 680	19,5
5-9 anos	21 220	8,7	42 411	13,0
10-14 anos	32 869	13,5	23 992	7,4
15-19 anos	36 701	15,1	15 609	4,8
20-24 anos	70 000	28,8	30 155	9,3
≥25 anos	41 508	17,1	127 712	39,2

Modalidade	2001		2011	
	Número	Estrutura (%)	Número	Estrutura (%)
Com idade igual ou superior a 3 anos	424 203		539 131	
Língua corrente				
Chinês	411 482	97,0	506 993	94,0
Cantonês	372 697	87,9	449 274	83,3
Mandarim	6 660	1,6	27 129	5,0
Outro dialecto chinês	32 125	7,6	30 590	5,7
Português	2 813	0,7	4 022	0,7
Inglês	2 792	0,7	12 155	2,3
Outras	7 116	1,7	15 961	3,0
Nível de escolaridade				
Sem escolaridade/ensino infantil	41 831	9,9	31 684	5,9
Ensino primário, incompleto	80 285	18,9	53 699	10,0
Ensino primário, completo	109 561	25,8	99 122	18,4
Ensino secundário geral	94 491	22,3	123 106	22,8
Ensino secundário complementar	66 250	15,6	140 913	26,1
Ensino superior	31 425	7,4	90 067	16,7
Ensino especial	360	0,1	540	0,1
Com idade igual ou superior a 16 anos	332 696		480 073	
Estado civil				
Solteiro	93 979	28,2	149 818	31,2
Casado	215 661	64,8	300 892	62,7
Separado/divorciado	7 147	2,1	12 919	2,7
Viúvo	15 909	4,8	16 444	3,4
População activa	230 670	69,3	346 497	72,2
População inactiva	102 026	30,7	133 576	27,8
População empregada	214 577		337 716	
Ramo de actividade económico				
Actividades culturais e recreativas, lotarias e outros	24 895	11,6	86 533	25,6
Hotéis, restaurantes e similares	24 480	11,4	47 238	14,0
Comércio por grosso e a retalho	32 397	15,1	42 050	12,5
Profissão				
Empregados administrativos	39 816	18,6	93 686	27,7
Pessoal dos serviços, vendedores e trabalhadores	42 580	19,8	72 089	21,3
Trabalhadores não qualificados	35 148	16,4	52 088	15,4
Mediana do rendimento do emprego da população	5 000		10 000	

Modalidade	2001		2011	
	Número	Estrutura (%)	Número	Estrutura (%)
Agregados familiares				
Número total de agregados familiares	134 965	100,0	170 769	100,0
Número médio de membros por agregado familiar	3,14		3,08	
Número médio de agregados familiares por unidade de alojamento	1,03		1,01	
Mediana do rendimento do emprego por agregado familiar (MOP)	9 000		23 700	
Média de rendimento do emprego por agregado familiar (MOP)	..		29 853	
Habitação				
Forma de ocupação da unidade de alojamento	133 005	100,0	168 937	100,0
Propriedade de um ou mais membros do agregado	102 302	76,9	119 578	70,8
Arrendada	25 243	19,0	41 376	24,5
Fornecida pela entidade patronal	2 786	2,1	2 303	1,4
Outras	2 674	2,0	5 680	3,4
Mediana de renda mensal (MOP)	800		3 204	
Média de renda mensal (MOP)	..		4 169	
Mediana de amortização mensal (MOP)	2 800		5 390	
Média de amortização mensal (MOP)	..		7 173	
Número média de quartos de dormir por unidade	..		2,2	

Nota Explicativa

Realizaram-se catorze recenseamentos da população em Macau. Os Censos 1991 foram o último recenseamento antes da passagem da soberania de Macau para a China e os Censos 2001 foram os primeiros do século XXI e desde a criação da RAEM. Através dos censos é possível obter informações mais recentes sobre a população total e as características demográficas detalhadas, incluindo a estrutura etária, proporção dos sexos, habilitações académicas, características económicas, bem como informações relativas à habitação. Os resultados dos censos são referências essenciais para o Governo da RAEM na formulação de políticas sociais, nas áreas de educação, habitação, transporte, saúde e serviços sociais, assim como facultarão igualmente fundamentos significativos para a orientação dos negócios dos sectores privados e para as pesquisas das unidades académicas.

Na última década, com o desenvolvimento económico e social, a estrutura da população total, a sua composição, distribuição, bem com os aspectos da habitação, etc., evoluíram notoriamente. Os resultados dos Censos 2011 reflectem a estrutura populacional de Macau e as suas características sócio-económicas.

Âmbito e unidades de observação

Os Censos 2011 constituíram o 15º Recenseamento da População e o 5º Recenseamento à Habitação de Macau, tendo abrangido todas as unidades da RAEM com fins habitacionais, comerciais e industriais, bem como outras finalidades. Todos os indivíduos que residiam e se encontravam nessas unidades foram objecto de observação. Excluiu-se a guarnição do Exército de Libertação Popular da China, bem como as instalações militares.

A população de Macau é composta pela população terrestre e a população marítima, por isso, os Censos 2011 abrangeram as embarcações ancoradas nas tradicionais áreas marítimas de Macau.

Momento de referência

Quanto à população terrestre, o momento censitário foi fixado às 3 horas da madrugada do dia 12 de Agosto de 2011. Contudo, realizou-se antecipadamente o recenseamento da população marítima no período de 1 a 6 de Julho de 2011, por ser uma altura próxima da operação censitária e também por coincidir com o período de defeso das actividades piscatórias, permitindo o acesso a mais barcos de pesca.

Recolha de informação

A recolha de informação dos Censos 2011 decorreu entre 12 e 26 de Agosto de 2011, com uma duração de 15 dias. Os censos são a maior operação estatística, que requer um grande número de funcionários, portanto estabeleceram-se 14 postos dos censos em várias zonas do território de Macau e participaram nos trabalhos cerca de 2 700 trabalhadores temporários, sendo a maioria estudantes do ensino superior.

Foram utilizados questionários na recolha de informação, sendo adoptados dois tipos: o curto e o longo. O questionário curto destinou-se a recolher as características demográficas básicas: sexo, data de nascimento, etc. Foram seleccionados os agregados familiares que residem num sétimo de todas as fracções autónomas de Macau para responderem ao questionário longo, por amostragem aleatória, recolhendo informação detalhada, como ascendência, nacionalidade, local de residência anterior, nível de escolaridade, situação de emprego, rendimentos do trabalho, etc.

Para ir ao encontro das necessidades do desenvolvimento social e dar resposta às preocupações públicas, foi ajustada parte do conteúdo do questionário dos Censos 2011, acrescentando perguntas sobre o “motivo da vinda para Macau”, “situação de residência”, etc., dos indivíduos que nasceram fora de Macau. Assim é possível conhecer as características e situação dos diversos grupos da população, tais como os trabalhadores e estudantes não residentes que vivem em Macau. Estas informações permitem também uma análise exacta sobre a tendência de envelhecimento populacional, proporção dos sexos, etc., deduzindo os trabalhadores e os estudantes não residentes do total da população. Ao mesmo tempo, os dados detalhados sobre recursos humanos terão um importante papel no desenvolvimento sócio-económico de Macau, pois caracterizam os indivíduos que completaram o ensino superior, incluindo o(s) grau(s) académico(s), a área de estudo, etc..

Em consequência da generalização e rápido desenvolvimento das tecnologias informáticas, foi possível aplicar plenamente nos Censos 2011 meios de recolha de informação e de processamento de dados que aumentaram a eficiência e a qualidade do trabalho, além de reduzirem erros e omissões. Salienta-se que a capacidade e as funções do Sistema de Entrevistas Telefónicas Computadorizadas (CATI), foram incrementadas de forma a serem atendidas mais chamadas, prestados mais esclarecimentos e marcadas simultaneamente mais entrevistas. Tendo em consideração os diferentes horários de trabalho dos residentes, para além do uso do método tradicional de registo em papel, facultou-se o preenchimento on-line dos questionários curtos no *website* dos censos, permitindo assim que os inquiridos escolhessem a hora mais conveniente para responderem ao questionário. No caso da recolha de informação do questionário longo junto dos agregados familiares foi adoptada a utilização de computador portátil pelos agentes de censos, que recolheram as informações, registando, arquivando e verificando em simultâneo as respostas no momento da entrevista, o que elevou a eficiência e a qualidade do trabalho e reduziu a necessidade de visitar os agregados familiares.

Segredo estatístico

Em termos de segredo estatístico e de protecção de dados pessoais, a Direcção dos Serviços e Estatística e Censos aplicou as normas estipuladas no Despacho nº 242/GM/99, no âmbito da recolha e processamento das informações pessoais dos Censos 2011. Todas as informações estatísticas só podem ser utilizadas para fins exclusivamente estatísticos, sendo apenas divulgadas na sua globalidade, nunca sendo susceptíveis de identificar qualquer pessoa. Portanto, todos os trabalhadores dos censos foram obrigados a assinar uma Declaração de Compromisso de Observância do Segredo Estatístico, respeitando as respectivas obrigações e assumindo responsabilidades civil e disciplinar em caso de violação.

Características específicas de alguns grupos da população

Em conformidade com a caracterização populacional, algumas das características aplicam-se apenas a determinados grupos, conforme segue:

Características	Grupos da população a que se aplicam
Residência anterior, tempo total de permanência em Macau	População terrestre nascida fora de Macau
Habilitações académicas, domínio de línguas	População com idade igual ou superior a 3 anos
Frequência escolar	População terrestre com idade igual ou superior a 3 anos
Migração da população	População terrestre com idade igual ou superior a 5 anos
Índice sobre alfabetização	População com idade igual ou superior a 15 anos
Estado civil, condição perante a actividade económica	População com idade igual ou superior a 16 anos
Posse de veículos, forma de ocupação das unidades, rendas/ amortização, características de habitação	Agregado familiar terrestre

白頁

Página vazia

Blank page

Metodologia estatística

Seleção da amostra

O território de Macau está dividido em 23 zonas estatísticas e área marítima. No sentido de elevar o grau de precisão da inferência e a qualidade de amostra, o questionário longo foi aplicado na área marítima e nas zonas de menor densidade populacional, enquanto que nas restantes áreas, para além da aplicação global do questionário curto foi seleccionado um sétimo das fracções autónomas por amostragem aleatória para aplicação do questionário longo. Para minimizar o efeito do possível enviesamento causado pela coincidência entre o intervalo de selecção e o posicionamento das unidades na listagem, foi adoptado o método de selecção faseada ou por réplicas e definidos aleatoriamente cinco pontos iniciais

Inferências dos resultados estatísticos

Utilizam-se os resultados dos censos como dados estatísticos de controlo para ajustar a amostra, evitando a inconsistência ocorrida entre os parâmetros estimados a partir do questionário longo e da contagem exaustiva do questionário curto.

A fórmula para estimar os parâmetros é a seguinte:

$$\hat{Y} = \sum_{i=1}^k \hat{Y}_i = \sum_{i=1}^k y_i * \frac{N_i}{n_i} ; \text{ onde,}$$

- N_i - representa o total da população num cruzamento(i) entre idade/sexo/determinada zona estatística;
- n_i - representa a amostra da população num cruzamento(i) entre idade/sexo/determinada zona estatística;
- y_i - representa a amostra da população com determinada característica, num cruzamento(i) entre idade/sexo/determinada zona estatística;
- \hat{Y}_i - representa a estimativa do total da população com determinada característica, num cruzamento(i) entre idade/sexo/determinada zona estatística;
- \hat{Y} - representa a estimativa do total da população com determinada característica.

Controlo de qualidade

Os trabalhadores temporários dos Censos 2011 tiveram que passar por uma série de procedimentos de selecção, incluindo análise curricular, prova escrita e entrevista. Foram seleccionados, de entre os cerca de 8.000 candidatos, os mais qualificados para participarem no curso de formação. Seguidamente foram escolhidos para participarem na operação os formandos com melhor aproveitamento nas aulas, bem como na prova de avaliação, a fim de assegurar que a recolha de informação fosse executada por todos os trabalhadores dos Censos de acordo com os procedimentos definidos.

Para garantir a qualidade, os dados recolhidos foram processados e validados de forma cautelosa

e rigorosa. Todos os questionários curtos recolhidos pelos agentes de censos foram verificados manualmente, sendo posteriormente processados por leitura óptica e validados por programa informático nos postos dos censos. Se eram detectados dados incoerentes ou omissões nos questionários, eram rectificadas com brevidade. Os dados do questionário longo eram inseridos directamente nos computadores portáteis durante a entrevista, pelos agentes de censos, sendo verificados logicamente pelo programa informático e imediatamente corrigidos. O sistema dos questionários curtos *on-line* também permitia que fossem preenchidos e validados do mesmo modo, sendo posteriormente confirmados por agentes de censos com os respectivos agregados familiares através de informações básicas.

De 01 a 09 de Setembro de 2011, num período de nove dias, foi realizada uma reinquirição após o recenseamento da população, para a qual foram seleccionados para serem entrevistados cerca de 3.000 agregados familiares de entre os que tinham completado os questionários, verificando-se assim por comparação a qualidade dos dados da operação censitária. Os resultados desta inquirição indicaram que a qualidade dos dados dos Censos 2011 cumpriu as normas internacionais, com uma taxa de omissão de 0,1%, muito inferior à taxa de 3% requerida internacionalmente.

Desvio padrão das principais características individuais / agregados familiares

1/2			
Características	Valor	Desvio padrão	Variação(%)
Local de nascimento			
Macau	226 127	1 950	0,86
China continental	255 186	1 899	0,74
Hong Kong	19 355	579	2,99
Portugal	1 835	115	6,27
Tempo total de permanência em Macau (anos)			
< 1	22 333	896	4,01
1-4	63 680	638	1,00
5-9	42 411	677	1,60
10-14	23 992	330	1,38
15-19	15 609	534	3,42
20-24	30 155	254	0,84
≥ 25	127 712	905	0,71
Língua corrente			
Cantonês	449 274	691	0,15
Mandarim	27 129	349	1,29
Outros dialectos chineses	30 590	495	1,62
Português	4 022	152	3,78
Inglês	12 155	520	4,28
Habilitações académicas			
Sem escolaridade/ensino infantil	31 684	298	0,94
Ensino primário, incompleto	53 699	871	1,62
Ensino primário, completo	99 122	930	0,94
Ensino secundário geral	123 106	586	0,48
Ensino secundário complementar	140 913	1 180	0,84
Ensino superior	90 067	511	0,57
Ensino especial	540	54	10,00

Características	Valor	Desvio padrão	Variação(%)
Estado civil			
Solteiro	149 818	517	0,35
Casado	300 892	700	0,23
Separado /divorciado	12 919	240	1,86
Viúvo	16 444	386	2,35
População com deficiência	11 141	371	3,33
População empregada	337 716	1 068	0,32
População desempregada	8 781	442	5,03
Situação na profissão			
Empregador	14 076	382	2,71
Trabalhador por conta própria	15 640	210	1,34
Trabalhador por conta de outrem	306 305	1 307	0,43
Trabalhador familiar não remunerado	1 695	24	1,42
Principais ramos de actividade económica da população empregada			
Actividades culturais e recreativas, lotarias e outros serviços	86 533	956	1,10
Hotéis e restaurantes	47 238	477	1,01
Comércio por grosso e a retalho	42 050	525	1,25
Principais profissões da população empregada			
Empregados administrativos	93 686	856	0,91
Pessoal dos serviços, vendedores e trabalhadores similares	72 089	360	0,50
Trabalhadores não qualificados	52 088	231	0,44
Rendimento do emprego da população empregada	10 000	116	1,16
Mediana do rendimento do emprego por agregado familiar	23 700	87	0,37
Forma de ocupação da unidade	168 937	28	0,02
Proprietário / propriedade de membro	119 578	596	0,50
Arrendatário	41 376	544	1,31
Unidade fornecida pela entidade patronal	2 303	127	5,51
Outro	5 680	162	2,85
Mediana da renda mensal	3 204	23	0,72
Mediana das amortizações mensais	5 390	40	0,74

Explicação de termos

Agregado familiar

Conjunto de indivíduos que vivem juntos e partilham em comum bens essenciais à sua sobrevivência. Os membros do agregado familiar podem não estar ligados entre si por laços familiares ou de parentesco. É considerado também como agregado familiar, o indivíduo independente.

Amortização

Valor que o agregado familiar paga mensalmente ao banco ou instituição financeira pelo empréstimo hipotecário contraído para aquisição de habitação própria.

Ascendência

Laços sanguíneos resultantes da sucessão de gerações.

Condição perante a actividade económica

Situação de envolvimento dos indivíduos na actividade económica, ou seja: população activa e população inactiva.

Deficiente

Indivíduo cujas condições de saúde são afectadas por causas inatas ou adquiridas, de origem fisiológica, mental ou psicológica, que limitam a execução de actividades diárias, requerendo o apoio de outrem, mesmo com uso de equipamento auxiliar. A condição de deficiência pode ser definitiva ou ter uma duração mínima de 6 meses.

Ensino curricular

Instrução sistemática destinada especialmente a crianças e jovens, desde o ensino infantil à universidade.

Estado civil

Situação do indivíduo face à lei e aos costumes tradicionais do respectivo país/território.

A fim de eliminar a influência das diferenças de estrutura de idade-sexo da população, os dados estatísticos relativos à distribuição do estado civil dos Censos 2001 são re-compilados, com base na estrutura de idade-sexo dos Censos 2011, a qual é tomada como padrão, de forma a possibilitar a comparação da distribuição do estado civil entre ambos os censos

Estrutura do agregado familiar

Segundo o número de núcleos familiares e as relações de parentesco dos membros da família, classificam-se em:

- Agregado familiar singular
- Agregado familiar com núcleo
- Agregado familiar sem núcleo

Forma de ocupação da unidade de alojamento familiar

Regime jurídico ou legal de ocupação da unidade de alojamento pelo agregado familiar, com as seguintes modalidades:

- Propriedade de um ou mais membros do agregado familiar
- Fornecida pela entidade patronal
- Arrendada
- Outra

Frequência escolar

Frequência de estabelecimento de ensino curricular, por indivíduos com idade igual ou superior a 3 anos.

Habilitações académicas

Nível de escolaridade mais elevado concluído com aproveitamento. Por exemplo, se o 6º ano de escolaridade foi completado com aproveitamento o indivíduo atingiu o nível de "Ensino primário", mas se não completou o 6º ano é considerado "Ensino primário, incompleto".

Idade

Anos completos que o indivíduo tem na data de referência.

Índice de alfabetização

Percentagem dos indivíduos capazes de ler, entender e escrever declarações simples da vida diária, em relação aos indivíduos com idade igual ou superior a 15 anos.

Índice de dependência de idosos

Percentagem da população com 65 ou mais anos, relativamente à de 15-64 anos.

Índice de dependência de jovens

Percentagem da população de 0-14 anos, relativamente à de 15-64 anos.

Índice de dependência global

Percentagem da população do grupo etário de 0-14 anos e do grupo com idade igual ou superior a 65 anos, em relação ao grupo etário de 15-64 anos.

Índice de envelhecimento

Percentagem da população com 65 anos ou mais anos, relativamente à de 0-14 anos.

Língua corrente

Língua que o indivíduo fala no contexto do agregado familiar.

Média da idade no primeiro casamento

Média das idades dos indivíduos solteiros que se casam antes dos 50 anos

Nacionalidade

Identificação do indivíduo como cidadão legítimo de um determinado país.

Núcleo familiar

Conjunto de dois ou mais membros do agregado familiar ligados por relações específicas, sanguíneas, de casamento ou de adoção. Consideram-se as seguintes modalidades.

- um casal
- um casal com filho(s) solteiro(s)
- um elemento do casal com filho(s) solteiro(s)

Ocupação profissional (profissão)

Tarefas e responsabilidades do indivíduo, no período de referência.

População activa

Indivíduos com idade igual ou superior a 16 anos que, no período de referência, constituem a mão-de-obra disponível para a produção de bens e serviços que entram no circuito económico. Abrange a população empregada e a desempregada.

População desempregada

Indivíduos com idade igual ou superior a 16 anos que, no período de referência, estavam sem emprego ou vínculo a um empregador, mas se encontravam disponíveis para aceitar trabalho remunerado ou por conta própria e tinham feito diligências para encontrar emprego durante os últimos 30 dias.

População empregada

Indivíduos com idade igual ou superior a 16 anos que, no período de referência, tinham trabalhado pelo menos uma hora, com contrapartida de remuneração, ou com vista a um lucro ou ganho familiar. Inclui também os trabalhadores por conta de outrem que não estavam ao serviço, mas mantinham um vínculo formal de emprego com o empregador, assim como os proprietários e accionistas de empresas que não se encontravam temporariamente a trabalhar por uma razão específica.

População flutuante

Indivíduos que permanecem em Macau entre 1 a 3 meses nos 6 meses anteriores ou posteriores à data de referência.

População inactiva

Indivíduos que no período de referência, não podem ser considerados como empregados nem como desempregados. Estão incluídos: estudantes, domésticos, aposentados, doentes e indivíduos que não tinham feito diligências para encontrar emprego durante os últimos 30 dias.

População habitual

Indivíduos que permanecem em Macau por um período superior a 3 meses nos 6 meses anteriores ou posteriores à data de referência.

População total

População habitual e população flutuante.

Ramo de actividade económica

Actividade do indivíduo, empresa ou estabelecimento, no período de referência.

Relação de masculinidade

Número de homens por cada 100 mulheres.

Relação dos membros do agregado familiar com o seu representante

Relações sanguíneas, de casamento ou de adopção entre o representante e cada um dos membros do agregado familiar.

Renda mensal

Valor que o agregado familiar paga mensalmente pela ocupação da unidade de alojamento.

Rendimento do emprego

No caso de trabalhadores por conta de outrem, coincide com a remuneração do trabalho. No caso dos empregadores e trabalhadores por conta própria é o montante de produção bruta menos as despesas de produção e o valor dos activos produtivos consumidos na criação desse rendimento.

Representante do agregado familiar

Indivíduo com idade mínima de 16 anos que seja reconhecido como tal pelos restantes membros do agregado familiar.

Residência anterior

Local fora de Macau onde o indivíduo viveu pelo menos 6 meses antes de estabelecer residência habitual no Território.

Residência habitual

Local onde o indivíduo permanece mais tempo no período de referência, ou seja, Macau é residência habitual caso aí tenha permanecido a maior parte dos 6 meses anteriores ou posteriores à data de referência; caso contrário, será o local onde permaneceu a maior parte do tempo nos 6 meses anteriores à data de referência.

Situação na profissão

Relação de dependência de um indivíduo empregado, no exercício de uma ocupação profissional, no período de referência, que inclui as seguintes modalidades:

- empregador
- trabalhador por conta própria
- trabalhador por conta de outrem
- trabalhador familiar não remunerado.

Taxa de actividade

Percentagem da população activa em relação à população de Macau com idade igual ou superior a 16 anos.

Tempo total de permanência em Macau

Período de tempo, expresso em anos completos, que decorreu desde que o indivíduo estabeleceu residência habitual no território de Macau até à data de referência, menos o tempo durante o qual esteve ausente de Macau por um período igual ou superior a 6 meses.

Tipo de habitação

Classifica-se em: habitação privada, habitação social e habitação económica. Se a habitação económica for transferida para o mercado é considerada como habitação privada.

Unidade de alojamento colectiva

Unidade de alojamento destinada a habitação de um conjunto de indivíduos, a qual é mantida e administrada por uma entidade específica, considerando-se as seguintes modalidades:

- Hotel e similar
- Instituição/internato
- Residência de trabalhadores
- Outra unidade de alojamento colectiva

Unidade de alojamento familiar

Unidade localizada em edifício com fim habitacional.

Unidade de alojamento familiar improvisada

Unidade localizada em edifício informal com fim habitacional, tal como no caso das barracas irregulares.

Sinais convencionais e Nota

-	Valor absoluto igual a zero
..	Não aplicável
0#	Resultado inferior a metade da unidade adoptada
#	Dado confidencial
MOP	Patacas
M	Masculino
F	Feminino

Os totais podem não coincidir com a soma das parcelas que constam no relatório, devido a arredondamento.

QUADROS

POPULAÇÃO TOTAL

1	População total, segundo as freguesias, por grupo etário e sexo	109
2	População nas freguesias de Santo António, São Lázaro e São Lourenço, por grupo etário e sexo	110
3	População nas freguesias de Sé e de Nossa Sentrora de Fátima, por grupo etário e sexo.....	111
4	População nas ilhas, por grupo etário e sexo	112

OUTRAS CARACTERÍSTICAS DEMOGRÁFICAS

5	População, segundo o local de nascimento, por grupo etário e sexo	113
6	População, segundo a nacionalidade, por grupo etário e sexo.....	114
7	População, segundo a ascendência, por grupo etário e sexo.....	115
8	População, segundo as habilitações académicas, por grupo etário e sexo	116
9	População, segundo a língua corrente, por grupo etário e sexo	117
10	População, segundo o domínio de línguas, por grupo etário e sexo.....	118
11	População terrestre com frequência escolar, segundo as habilitações académicas, por grupo etário	119
12	Migrações da população terrestre, por sexo	120
13	População, segundo o estado civil, por grupo etário e sexo	121
14	População, segundo a capacidade para ler e escrever, por grupo etário e sexo	122
15	População com ensino superior, segundo o tipo de grau académico, por área de estudo.....	123
16	População com curso universitário, segundo o número de graus académicos, por grupo etário e sexo	124

CONDIÇÃO PERANTE A ACTIVIDADE ECONÓMICA

17	População activa e inactiva, por grupo etário e sexo	125
18	População activa e inactiva, por estado civil	126
19	População activa e inactiva, por habilitações académicas.....	127
20	População empregada, segundo a situação na profissão, por grupo etário e sexo	128

21	População empregada, segundo o grupo etário, por ramo de actividade económica	129
22	População empregada, segundo o grupo etário, por profissão	130
23	População empregada, segundo as habilitações académicas, por ramo de actividade económica	131
24	População empregada, segundo as habilitações académicas, por profissão	132
25	População empregada, segundo o rendimento do emprego em Julho de 2011, por ramo de actividade económica	133
26	População empregada, segundo o rendimento do emprego em Julho de 2011, por profissão	134
27	População empregada, segundo as habilitações académicas, por rendimento do emprego em Julho de 2011	135

POPULAÇÃO NASCIDA FORA DE MACAU

28	População terrestre nascida fora de Macau, segundo o tempo total de permanência em Macau, por grupo etário e sexo	136
29	População terrestre nascida fora de Macau, segundo o ano de chegada a Macau, por grupo etário e sexo	137
30	População terrestre nascida fora de Macau, segundo a residência anterior, por grupo etário e sexo	138
31	População terrestre nascida fora de Macau, segundo o tempo total de permanência em Macau, por residência anterior	139
32	População nascida fora de Macau, segundo as habilitações académicas, por grupo etário	140

POPULAÇÃO (EXCLUINDO OS TRABALHADORES E ESTUDANTES NÃO RESIDENTES QUE MORAM EM MACAU)

33	População, segundo o local de nascimento, por grupo etário e sexo	141
34	População, segundo a nacionalidade, por grupo etário e sexo	142
35	População, segundo a ascendência, por grupo etário e sexo	143
36	População, segundo a língua corrente, por grupo etário e sexo	144
37	População, segundo o domínio de línguas, por grupo etário e sexo	145
38	População terrestre nascida fora de Macau, segundo o tempo total de permanência em Macau, por grupo etário e sexo	146

39	População terrestre nascida fora de Macau, segundo a residência anterior, por grupo etário e sexo.....	147
40	População, segundo as habilitações académicas, por grupo etário e sexo	148
41	População com ensino superior, segundo o tipo de grau académico, por área de estudo.....	149
42	População, segundo o estado civil, por grupo etário e sexo	150
43	População, activa e inactiva, por grupo etário e sexo	151
44	Mediana do rendimento do emprego em Julho de 2011, por ramo de actividade económica.....	152
45	Mediana do rendimento do emprego em Julho de 2011, por profissão.....	153

POPULAÇÃO COM DEFICIÊNCIA FÍSICA E/OU MENTAL

46	População com deficiência física e/ou mental, segundo o sexo, por grupo etário	154
47	População com deficiência física e/ou mental, por causa de dificuldades na realização de actividades diárias.....	155
48	População com deficiência física e/ou mental, segundo a causa de dificuldades, por grupo etário.....	156
49	População com deficiência física e/ou mental, segundo o tipo de dificuldades em efectuar actividades diárias, por grupo etário.....	157
50	População com deficiência física e/ou mental, segundo o tempo em que sente dificuldades na realização de actividades diárias, por grupo etário.....	158

POPULAÇÃO POR ZONAS ESTATÍSTICAS

51	Índices demográficos por zonas estatísticas e área marítima	159
52	População, segundo o local de nascimento, por zonas estatísticas.....	160
53	População, segundo a nacionalidade, por zonas estatísticas	161
54	População nascida fora de Macau, segundo o tempo total de permanência em Macau, por zonas estatísticas.....	162
55	População, segundo as habilitações académicas, por zonas estatísticas	163
56	População, segundo o estado civil, por zonas estatísticas	164
57	População activa e inactiva, por zonas estatísticas	165
58	População empregada, segundo a situação na profissão, por zonas estatísticas	166
59	População empregada, segundo as zonas estatísticas, por ramo de actividade económica.....	167

60	População empregada, segundo as zonas estatísticas, por profissão.....	170
----	--	-----

POPULAÇÃO HABITUAL

61	População habitual, segundo as freguesias, por grupo etário e sexo	174
62	População habitual, segundo o local de nascimento, por grupo etário e sexo	175
63	População habitual, segundo a nacionalidade, por grupo etário e sexo	176
64	População habitual, segundo a ascendência, por grupo etário e sexo	177
65	População habitual, segundo as habilitações académicas, por grupo etário e sexo.....	178
66	População habitual, segundo o estado civil, por grupo etário e sexo.....	179
67	População habitual, segundo as freguesias, por grupo etário e sexo (excluindo os trabalhadores e estudantes não residentes que moram em Macau).....	180

AGREGADOS FAMILIARES E UNDIDADES DE ALOJAMENTO

68	Agregados familiares, segundo a dimensão do agregado familiar, por zonas estatísticas.....	181
69	Agregados familiares da população terrestre, segundo a forma de ocupação da unidade de alojamento familiar, por zonas estatísticas	182
70	Agregados familiares da população terrestre, segundo as zonas estatísticas, por escalões de renda/amortização mensal da unidade de alojamento familiar	183
71	Agregados familiares da população terrestre, segundo o tipo de habitação da unidade de alojamento familiar, por zonas estatísticas	186
72	Agregados familiares da população terrestre, segundo o ano de conclusão do edifício, por zonas estatísticas.....	187
73	População e agregados familiares da população terrestre, segundo o edifício residencial alto ou baixo, por zonas estatísticas	188
74	Agregados familiares da população terrestre, segundo o tipo de habitação da unidade de alojamento familiar, por dimensão do agregado familiar.....	189
75	População e agregados familiares, por tipo de unidade.....	190
76	Agregados familiares da população terrestre, segundo a posse de veículos motorizados, por zonas estatísticas.....	191
77	Agregados familiares da população terrestre, segundo o número de veículos motorizados que possuem, por zonas estatísticas	192
78	Agregados familiares da população terrestre, segundo o estacionamento de veículos motorizado durante a noite, por zonas estatísticas	193

79	Automóveis particulares dos agregados familiares da população terrestre, segundo o estacionamento durante a noite, por zonas estatísticas	194
80	Motociclos dos agregados familiares da população terrestre, segundo o estacionamento durante a noite, por zonas estatísticas.....	195

1 按性別、歲組及堂區統計的總人口
POPULAÇÃO TOTAL, SEGUNDO AS FREGUESIAS, POR GRUPO ETÁRIO E SEXO

歲組及性別 Grupo etário e sexo	總數 Total	堂區 Freguesias					氹仔 Ilha de Taipa	路環 Ilha de Coloane	水上人口 População marítima	
		聖安多尼堂 Santo António	望德堂 São Lázaro	風順堂 São Lourenço	大堂 Sé	花地瑪堂 N.S. de Fátima				
總數 Total	MF	552 503	122 819	31 769	48 844	46 849	218 728	78 497	4 262	735
	M	265 144	57 009	14 211	23 232	23 225	106 629	37 812	2 465	561
	F	287 359	65 810	17 558	25 612	23 624	112 099	40 685	1 797	174
0-4	MF	22 166	4 653	1 165	1 604	1 399	9 073	4 140	132	-
	M	11 495	2 404	586	813	715	4 743	2 155	79	-
	F	10 671	2 249	579	791	684	4 330	1 985	53	-
5-9	MF	18 353	3 745	968	1 355	1 271	7 428	3 473	108	5
	M	9 509	1 974	489	758	632	3 846	1 742	63	5
	F	8 844	1 771	479	597	639	3 582	1 731	45	-
10-14	MF	25 351	5 442	1 412	2 055	1 593	11 166	3 565	109	9
	M	13 119	2 786	745	1 108	763	5 752	1 902	59	4
	F	12 232	2 656	667	947	830	5 414	1 663	50	5
15-19	MF	38 729	8 511	1 865	3 083	2 559	17 232	5 284	180	15
	M	19 497	4 322	965	1 598	1 220	8 883	2 389	108	12
	F	19 232	4 189	900	1 485	1 339	8 349	2 895	72	3
20-24	MF	56 044	12 310	2 422	4 683	4 616	24 410	7 187	403	13
	M	26 876	5 807	1 087	2 333	2 219	11 996	3 176	248	10
	F	29 168	6 503	1 335	2 350	2 397	12 414	4 011	155	3
25-29	MF	56 312	12 285	2 808	5 160	5 516	22 005	8 034	442	62
	M	26 959	5 608	1 197	2 536	2 769	10 939	3 579	284	47
	F	29 353	6 677	1 611	2 624	2 747	11 066	4 455	158	15
30-34	MF	42 331	9 095	2 382	3 819	4 571	14 071	7 890	443	60
	M	20 563	4 101	1 029	1 883	2 409	7 007	3 765	316	53
	F	21 768	4 994	1 353	1 936	2 162	7 064	4 125	127	7
35-39	MF	44 661	9 105	2 506	3 683	4 371	15 602	8 830	493	71
	M	20 468	3 846	969	1 635	2 292	7 060	4 281	327	58
	F	24 193	5 259	1 537	2 048	2 079	8 542	4 549	166	13
40-44	MF	44 822	8 987	2 421	3 821	4 068	16 934	8 108	381	102
	M	19 029	3 496	931	1 515	1 929	7 080	3 814	192	72
	F	25 793	5 491	1 490	2 306	2 139	9 854	4 294	189	30
45-49	MF	51 324	11 033	2 901	4 325	4 252	21 168	7 127	387	131
	M	22 720	4 619	1 161	1 792	2 087	9 160	3 587	211	103
	F	28 604	6 414	1 740	2 533	2 165	12 008	3 540	176	28
50-54	MF	48 063	11 395	2 931	4 435	3 617	20 244	5 010	319	112
	M	23 707	5 403	1 298	2 108	1 822	10 235	2 578	178	85
	F	24 356	5 992	1 633	2 327	1 795	10 009	2 432	141	27
55-59	MF	38 347	9 376	2 572	3 723	3 009	15 683	3 641	242	101
	M	19 586	4 716	1 187	1 795	1 568	8 219	1 888	142	71
	F	18 761	4 660	1 385	1 928	1 441	7 464	1 753	100	30
60-64	MF	26 036	6 492	1 985	2 548	2 180	9 974	2 661	155	41
	M	13 682	3 433	1 006	1 338	1 147	5 323	1 319	83	33
	F	12 354	3 059	979	1 210	1 033	4 651	1 342	72	8
65-69	MF	13 162	3 272	1 095	1 379	1 153	4 812	1 366	80	5
	M	6 816	1 666	558	697	579	2 580	687	44	5
	F	6 346	1 606	537	682	574	2 232	679	36	-
70-74	MF	8 619	2 107	756	956	675	3 221	827	69	8
	M	4 272	1 027	371	462	308	1 652	414	35	3
	F	4 347	1 080	385	494	367	1 569	413	34	5
75-79	MF	7 573	1 959	661	953	722	2 578	614	86	-
	M	3 196	779	291	407	322	1 078	286	33	-
	F	4 377	1 180	370	546	400	1 500	328	53	-
80-84	MF	5 829	1 653	506	725	665	1 747	425	108	-
	M	2 208	580	223	269	254	693	159	30	-
	F	3 621	1 073	283	456	411	1 054	266	78	-
≥85	MF	4 781	1 399	413	537	612	1 380	315	125	-
	M	1 442	442	118	185	190	383	91	33	-
	F	3 339	957	295	352	422	997	224	92	-

2 按性別及歲組統計的聖安多尼堂、望德堂及風順堂人口

POPULAÇÃO NAS FREGUESIAS DE SANTO ANTÓNIO, SÃO LÁZARO E SÃO LOURENÇO, POR GRUPO ETÁRIO E SEXO

歲組及性別 Grupo etário e sexo	聖安多尼堂 Santo António				望德堂 São Lázaro		風順堂 São Lourenço		
	林茂塘區 Doca do Lamau	高士德及雅廉訪區 Horta e Costa e Ouvidor Arriaga	新橋區 Barca	沙梨頭及大三巴區 Patane e São Paulo	荷蘭園區 Conselheiro Ferreira de Almeida	東望洋區 (松山區) Guia	下環區 Barra e Manduco	南西灣及主教山區 Praia Grande e Penha	
總數 Total	MF	27 103	24 409	43 668	27 639	26 253	5 516	37 759	11 085
	M	12 836	10 875	20 178	13 120	11 737	2 474	18 178	5 054
	F	14 267	13 534	23 490	14 519	14 516	3 042	19 581	6 031
0-4	MF	1 323	904	1 482	944	937	228	1 241	363
	M	667	476	794	467	474	112	625	188
	F	656	428	688	477	463	116	616	175
5-9	MF	1 042	823	1 159	721	765	203	990	365
	M	528	440	630	376	393	96	557	201
	F	514	383	529	345	372	107	433	164
10-14	MF	1 298	1 096	1 943	1 105	1 118	294	1 555	500
	M	663	555	1 005	563	579	166	838	270
	F	635	541	938	542	539	128	717	230
15-19	MF	2 046	1 586	3 046	1 833	1 509	356	2 479	604
	M	1 064	745	1 577	936	785	180	1 285	313
	F	982	841	1 469	897	724	176	1 194	291
20-24	MF	2 745	2 049	4 569	2 947	2 038	384	3 842	841
	M	1 353	896	2 126	1 432	907	180	1 912	421
	F	1 392	1 153	2 443	1 515	1 131	204	1 930	420
25-29	MF	2 805	2 098	4 426	2 956	2 385	423	4 188	972
	M	1 305	906	2 006	1 391	1 018	179	2 105	431
	F	1 500	1 192	2 420	1 565	1 367	244	2 083	541
30-34	MF	2 160	1 742	3 102	2 091	2 035	347	2 999	820
	M	1 024	730	1 351	996	882	147	1 507	376
	F	1 136	1 012	1 751	1 095	1 153	200	1 492	444
35-39	MF	2 092	1 909	3 104	2 000	2 060	446	2 862	821
	M	930	749	1 245	922	792	177	1 300	335
	F	1 162	1 160	1 859	1 078	1 268	269	1 562	486
40-44	MF	2 039	1 677	3 158	2 113	1 987	434	2 944	877
	M	801	644	1 189	862	779	152	1 193	322
	F	1 238	1 033	1 969	1 251	1 208	282	1 751	555
45-49	MF	2 398	2 250	3 968	2 417	2 348	553	3 323	1 002
	M	1 037	937	1 636	1 009	926	235	1 388	404
	F	1 361	1 313	2 332	1 408	1 422	318	1 935	598
50-54	MF	2 389	2 281	4 239	2 486	2 430	501	3 434	1 001
	M	1 161	1 050	1 970	1 222	1 076	222	1 634	474
	F	1 228	1 231	2 269	1 264	1 354	279	1 800	527
55-59	MF	1 843	1 954	3 548	2 031	2 137	435	2 835	888
	M	923	972	1 790	1 031	994	193	1 372	423
	F	920	982	1 758	1 000	1 143	242	1 463	465
60-64	MF	1 199	1 430	2 349	1 514	1 666	319	1 880	668
	M	637	703	1 293	800	837	169	1 017	321
	F	562	727	1 056	714	829	150	863	347
≥65	MF	1 724	2 610	3 575	2 481	2 838	593	3 187	1 363
	M	743	1 072	1 566	1 113	1 295	266	1 445	575
	F	981	1 538	2 009	1 368	1 543	327	1 742	788

3 按性別及歲組統計的大堂及花地瑪堂人口

POPULAÇÃO NAS FREGUESIAS DE SÉ E DE NOSSA SENTRORA DE FÁTIMA, POR GRUPO ETÁRIO E SEXO

歲組及性別 Grupo etário e sexo		大堂 Sé			花地瑪堂 Nossa Sentrora de Fátima					
		新口岸區 ZAPE	外港及南灣湖 新填海區 NAPE e Aterros da Baía da Praia Grande	中區 Baixa de Macau	青洲區 Ilha Verde	台山區 Tamagnini Barbosa	黑沙環及祐漢區 Areia Preta e Iao Hon	黑沙環新填海區 NATAP	望廈及水塘區 Móng Há e Reservatório	筷子基區 Fai Chi Kei
總數 Total	MF	13 659	11 767	21 423	10 578	38 263	66 875	57 249	22 052	23 711
	M	7 142	6 506	9 577	5 214	18 398	33 171	28 203	10 515	11 128
	F	6 517	5 261	11 846	5 364	19 865	33 704	29 046	11 537	12 583
0-4	MF	395	380	624	468	1 375	2 575	2 834	894	927
	M	200	207	308	260	670	1 349	1 536	462	466
	F	195	173	316	208	705	1 226	1 298	432	461
5-9	MF	319	359	593	416	1 155	2 087	2 300	732	738
	M	155	178	299	216	605	1 108	1 201	369	347
	F	164	181	294	200	550	979	1 099	363	391
10-14	MF	368	383	842	621	1 760	3 034	3 323	1 200	1 228
	M	168	200	395	334	938	1 552	1 700	626	602
	F	200	183	447	287	822	1 482	1 623	574	626
15-19	MF	767	615	1 177	958	2 983	5 027	4 569	1 787	1 908
	M	352	304	564	491	1 485	2 697	2 376	898	936
	F	415	311	613	467	1 498	2 330	2 193	889	972
20-24	MF	1 639	1 231	1 746	1 090	4 138	7 584	6 613	2 329	2 656
	M	778	635	806	556	2 066	3 780	3 146	1 170	1 278
	F	861	596	940	534	2 072	3 804	3 467	1 159	1 378
25-29	MF	1 951	1 444	2 121	866	3 887	6 729	6 276	2 005	2 242
	M	972	819	978	419	1 953	3 390	3 150	966	1 061
	F	979	625	1 143	447	1 934	3 339	3 126	1 039	1 181
30-34	MF	1 526	1 304	1 741	652	2 120	4 402	4 061	1 407	1 429
	M	839	780	790	300	1 014	2 226	2 099	679	689
	F	687	524	951	352	1 106	2 176	1 962	728	740
35-39	MF	1 475	1 217	1 679	707	2 341	4 904	4 531	1 576	1 543
	M	840	732	720	318	1 029	2 280	2 082	685	666
	F	635	485	959	389	1 312	2 624	2 449	891	877
40-44	MF	1 199	1 218	1 651	795	2 704	5 178	4 874	1 714	1 669
	M	653	693	583	303	1 100	2 299	2 084	669	625
	F	546	525	1 068	492	1 604	2 879	2 790	1 045	1 044
45-49	MF	1 250	1 157	1 845	1 081	3 622	6 508	5 582	2 085	2 290
	M	689	620	778	448	1 538	2 843	2 502	849	980
	F	561	537	1 067	633	2 084	3 665	3 080	1 236	1 310
50-54	MF	900	895	1 822	937	3 839	6 322	4 744	2 195	2 207
	M	495	497	830	503	1 865	3 172	2 495	1 085	1 115
	F	405	398	992	434	1 974	3 150	2 249	1 110	1 092
55-59	MF	729	604	1 676	709	3 099	5 120	3 374	1 600	1 781
	M	416	363	789	386	1 624	2 718	1 795	806	890
	F	313	241	887	323	1 475	2 402	1 579	794	891
60-64	MF	508	417	1 255	463	2 101	3 222	1 971	1 027	1 190
	M	270	230	647	242	1 125	1 740	1 037	546	633
	F	238	187	608	221	976	1 482	934	481	557
≥ 65	MF	633	543	2 651	815	3 139	4 183	2 197	1 501	1 903
	M	315	248	1 090	438	1 386	2 017	1 000	705	840
	F	318	295	1 561	377	1 753	2 166	1 197	796	1 063

4 按性別及歲組統計的離島人口
POPULAÇÃO NAS ILHAS, POR GRUPO ETÁRIO E SEXO

歲組及性別 Grupo etário e sexo	總數 Total	氹仔 Taipa					路環 Coloane	
		海洋及小潭山區 Jardins do Oceano e Taipa Pequena	氹仔中心區 Baixa da Taipa	大學及北安灣區 Universidade e Baía de Pac On	北安及大潭山區 Pac On e Taipa Grande	氹仔舊城及 馬場區 Cidade e Hipó- dromo da Taipa		
總數 Total	MF	82 759	9 762	55 412	6 243	3 152	3 928	4 262
	M	40 277	4 364	27 302	2 909	1 370	1 867	2 465
	F	42 482	5 398	28 110	3 334	1 782	2 061	1 797
0-4	MF	4 272	544	3 124	243	62	167	132
	M	2 234	275	1 625	131	35	89	79
	F	2 038	269	1 499	112	27	78	53
5-9	MF	3 581	545	2 490	226	68	144	108
	M	1 805	272	1 248	104	35	83	63
	F	1 776	273	1 242	122	33	61	45
10-14	MF	3 674	543	2 559	220	45	198	109
	M	1 961	274	1 386	121	29	92	59
	F	1 713	269	1 173	99	16	106	50
15-19	MF	5 464	436	2 362	810	1 428	248	180
	M	2 497	206	1 191	341	540	111	108
	F	2 967	230	1 171	469	888	137	72
20-24	MF	7 590	427	4 564	1 135	715	346	403
	M	3 424	155	2 074	490	285	172	248
	F	4 166	272	2 490	645	430	174	155
25-29	MF	8 476	685	6 151	621	138	439	442
	M	3 863	259	2 753	270	73	224	284
	F	4 613	426	3 398	351	65	215	158
30-34	MF	8 333	832	6 093	487	140	338	443
	M	4 081	313	2 955	254	73	170	316
	F	4 252	519	3 138	233	67	168	127
35-39	MF	9 323	1 094	6 712	480	167	377	493
	M	4 608	431	3 377	215	92	166	327
	F	4 715	663	3 335	265	75	211	166
40-44	MF	8 489	1 169	6 021	528	109	281	381
	M	4 006	472	2 929	239	55	119	192
	F	4 483	697	3 092	289	54	162	189
45-49	MF	7 514	1 130	5 105	467	87	338	387
	M	3 798	521	2 642	224	51	149	211
	F	3 716	609	2 463	243	36	189	176
50-54	MF	5 329	779	3 521	362	57	291	319
	M	2 756	392	1 843	184	30	129	178
	F	2 573	387	1 678	178	27	162	141
55-59	MF	3 883	619	2 493	248	52	229	242
	M	2 030	327	1 299	119	27	116	142
	F	1 853	292	1 194	129	25	113	100
60-64	MF	2 816	391	1 861	201	39	169	155
	M	1 402	186	916	114	21	82	83
	F	1 414	205	945	87	18	87	72
≥65	MF	4 015	568	2 356	215	45	363	468
	M	1 812	281	1 064	103	24	165	175
	F	2 203	287	1 292	112	21	198	293

5 按性別、歲組及出生地統計的人口

POPULAÇÃO, SEGUNDO O LOCAL DE NASCIMENTO, POR GRUPO ETÁRIO E SEXO

歲組及性別 Grupo etário e sexo	總數 Total	澳門 Macau	中國大陸 China continental			香港 Hong Kong	中國台灣 Taiwan, China	菲律賓 Filipinas	其他亞洲 國家 Outros países da Ásia	葡萄牙 Portugal	其他 Outros	
			小計 Sub-total	廣東 Guangdong	福建 Fujian							
總數 Total	MF	552 503	226 127	255 186	176 680	35 578	19 355	2 221	14 544	27 401	1 835	5 834
	M	265 144	115 993	117 930	79 314	17 318	11 418	1 008	4 664	9 718	1 105	3 308
	F	287 359	110 134	137 256	97 366	18 260	7 937	1 213	9 880	17 683	730	2 526
0-4	MF	22 166	20 268	435	276	129	889	108	76	79	17	294
	M	11 495	10 459	188	124	57	554	73	28	43	-	150
	F	10 671	9 809	247	152	72	335	35	48	36	17	144
5-9	MF	18 353	15 545	1 384	872	300	629	161	106	125	30	373
	M	9 509	8 182	634	396	149	339	98	30	18	15	193
	F	8 844	7 363	750	476	151	290	63	76	107	15	180
10-14	MF	25 351	20 325	3 436	2 674	484	547	273	233	154	39	344
	M	13 119	10 532	1 757	1 404	234	305	145	82	53	39	206
	F	12 232	9 793	1 679	1 270	250	242	128	151	101	-	138
15-19	MF	38 729	29 206	8 142	5 234	1 035	650	99	126	172	54	280
	M	19 497	15 062	3 800	2 543	505	280	51	58	75	30	141
	F	19 232	14 144	4 342	2 691	530	370	48	68	97	24	139
20-24	MF	56 044	32 741	19 003	9 810	2 931	1 244	173	872	1 600	47	364
	M	26 876	16 369	8 754	4 641	1 383	726	40	328	457	22	180
	F	29 168	16 372	10 249	5 169	1 548	518	133	544	1 143	25	184
25-29	MF	56 312	27 915	18 835	8 546	3 851	2 287	290	2 163	4 030	209	583
	M	26 959	14 244	9 096	3 870	1 939	1 207	104	812	1 139	94	263
	F	29 353	13 671	9 739	4 676	1 912	1 080	186	1 351	2 891	115	320
30-34	MF	42 331	12 229	19 533	10 583	3 587	2 598	311	2 935	3 888	263	574
	M	20 563	6 513	9 750	4 943	1 917	1 501	138	1 126	1 043	175	317
	F	21 768	5 716	9 783	5 640	1 670	1 097	173	1 809	2 845	88	257
35-39	MF	44 661	9 869	24 950	14 811	3 977	2 454	250	2 517	3 786	186	649
	M	20 468	5 021	11 487	6 340	1 939	1 463	97	787	1 125	70	418
	F	24 193	4 848	13 463	8 471	1 983	991	153	1 730	2 661	116	231
40-44	MF	44 822	9 904	26 537	17 551	3 721	1 950	159	2 152	3 432	177	511
	M	19 029	4 901	10 795	6 402	1 685	1 255	63	519	1 042	108	346
	F	25 793	5 003	15 742	11 149	2 036	695	96	1 633	2 390	69	165
45-49	MF	51 324	12 816	31 976	23 851	4 202	1 553	108	1 523	2 664	175	509
	M	22 720	6 348	13 478	9 612	1 747	1 115	28	469	866	82	334
	F	28 604	6 468	18 498	14 239	2 455	438	80	1 054	1 798	93	175
50-54	MF	48 063	11 921	30 908	25 318	3 757	1 396	108	1 076	2 128	123	403
	M	23 707	6 203	14 852	12 183	1 825	947	67	222	1 110	85	221
	F	24 356	5 718	16 056	13 135	1 932	449	41	854	1 018	38	182
55-59	MF	38 347	9 318	24 940	19 959	3 250	1 314	105	334	1 765	171	400
	M	19 586	4 886	12 492	9 943	1 683	740	60	59	974	112	263
	F	18 761	4 432	12 448	10 016	1 567	574	45	275	791	59	137
60-64	MF	26 036	6 117	17 084	13 804	1 885	798	55	256	1 385	145	196
	M	13 682	3 616	8 528	6 811	1 003	441	35	85	753	107	117
	F	12 354	2 501	8 556	6 993	882	357	20	171	632	38	79
≥65	MF	39 964	7 953	28 023	23 391	2 469	1 046	21	175	2 193	199	354
	M	17 934	3 657	12 319	10 102	1 197	545	9	59	1 020	166	159
	F	22 030	4 296	15 704	13 289	1 272	501	12	116	1 173	33	195

6 按性別、歲組及國籍統計的人口

POPULAÇÃO, SEGUNDO A NACIONALIDADE, POR GRUPO ETÁRIO E SEXO

歲組及性別 Grupo etário e sexo		總數 Total	中國籍 Chinesa	菲律賓籍 Filipina	其他亞洲國家 Outros países da Ásia	葡萄牙籍 Portuguesa	其他 Outras
總數 Total	MF	552 503	509 788	14 770	17 616	5 020	5 309
	M	265 144	249 851	4 920	4 837	2 462	3 074
	F	287 359	259 937	9 850	12 779	2 558	2 235
0-4	MF	22 166	20 925	347	176	318	400
	M	11 495	10 836	154	97	173	235
	F	10 671	10 089	193	79	145	165
5-9	MF	18 353	17 539	254	108	155	297
	M	9 509	9 190	119	5	47	148
	F	8 844	8 349	135	103	108	149
10-14	MF	25 351	24 396	332	118	248	257
	M	13 119	12 661	143	68	101	146
	F	12 232	11 735	189	50	147	111
15-19	MF	38 729	37 957	260	129	217	166
	M	19 497	19 132	138	64	92	71
	F	19 232	18 825	122	65	125	95
20-24	MF	56 044	53 126	889	1 516	213	300
	M	26 876	25 915	337	424	73	127
	F	29 168	27 211	552	1 092	140	173
25-29	MF	56 312	49 624	2 108	3 704	356	520
	M	26 959	24 747	799	1 024	161	228
	F	29 353	24 877	1 309	2 680	195	292
30-34	MF	42 331	34 786	2 866	3 622	435	622
	M	20 563	17 857	1 100	966	258	382
	F	21 768	16 929	1 766	2 656	177	240
35-39	MF	44 661	37 893	2 441	3 209	430	688
	M	20 468	18 164	778	898	225	403
	F	24 193	19 729	1 663	2 311	205	285
40-44	MF	44 822	39 296	2 097	2 622	396	411
	M	19 029	17 425	508	622	194	280
	F	25 793	21 871	1 589	2 000	202	131
45-49	MF	51 324	47 610	1 451	1 422	488	353
	M	22 720	21 541	453	261	226	239
	F	28 604	26 069	998	1 161	262	114
50-54	MF	48 063	45 800	1 007	479	403	374
	M	23 707	22 940	211	182	142	232
	F	24 356	22 860	796	297	261	142
55-59	MF	38 347	36 969	333	180	427	438
	M	19 586	18 899	55	87	267	278
	F	18 761	18 070	278	93	160	160
60-64	MF	26 036	25 092	240	118	332	254
	M	13 682	13 217	77	50	170	168
	F	12 354	11 875	163	68	162	86
≥65	MF	39 964	38 775	145	213	602	229
	M	17 934	17 327	48	89	333	137
	F	22 030	21 448	97	124	269	92

7 按性別、歲組及族裔統計的人口

POPULAÇÃO, SEGUNDO A ASCENDÊNCIA, POR GRUPO ETÁRIO E SEXO

歲組及性別 Grupo etário e sexo		總數 Total	華裔 Chinesa	葡萄牙裔 Portuguesa	華裔和葡萄牙裔 Chinesa e portuguesa	華裔和非葡萄牙裔 Chinesa e não portuguesa	葡萄牙裔及其他族裔 Portuguesa e outra	其他 Outras
總數	MF	552 503	510 383	3 485	4 019	1 601	602	32 413
Total	M	265 144	250 108	1 801	2 122	821	244	10 048
	F	287 359	260 275	1 684	1 897	780	358	22 365
	0-4	MF	22 166	20 445	178	441	247	70
0-4	M	11 495	10 613	99	199	120	41	423
	F	10 671	9 832	79	242	127	29	362
	5-9	MF	18 353	17 166	74	343	163	119
5-9	M	9 509	8 972	34	204	62	27	210
	F	8 844	8 194	40	139	101	92	278
	10-14	MF	25 351	23 832	168	450	197	97
10-14	M	13 119	12 321	61	249	154	55	279
	F	12 232	11 511	107	201	43	42	328
	15-19	MF	38 729	37 403	103	458	237	59
15-19	M	19 497	18 801	45	241	153	18	239
	F	19 232	18 602	58	217	84	41	230
	20-24	MF	56 044	53 567	107	238	75	47
20-24	M	26 876	26 057	44	102	46	24	603
	F	29 168	27 510	63	136	29	23	1 407
	25-29	MF	56 312	50 403	286	284	112	30
25-29	M	26 959	25 152	121	170	43	16	1 457
	F	29 353	25 251	165	114	69	14	3 740
	30-34	MF	42 331	35 359	306	229	89	41
30-34	M	20 563	18 176	192	155	41	8	1 991
	F	21 768	17 183	114	74	48	33	4 316
	35-39	MF	44 661	38 387	276	308	91	37
35-39	M	20 468	18 474	118	158	34	24	1 660
	F	24 193	19 913	158	150	57	13	3 902
	40-44	MF	44 822	39 791	298	193	60	29
40-44	M	19 029	17 678	172	103	25	4	1 047
	F	25 793	22 113	126	90	35	25	3 404
	45-49	MF	51 324	47 654	362	217	#	#
45-49	M	22 720	21 568	181	110	#	#	838
	F	28 604	26 086	181	107	#	#	2 166
	50-54	MF	48 063	45 759	237	307	#	#
50-54	M	23 707	22 874	121	147	#	#	512
	F	24 356	22 885	116	160	#	#	1 162
	55-59	MF	38 347	36 816	307	278	86	10
55-59	M	19 586	18 854	201	128	43	10	350
	F	18 761	17 962	106	150	43	-	500
	60-64	MF	26 036	25 052	294	101	#	#
60-64	M	13 682	13 219	140	59	#	#	263
	F	12 354	11 833	154	42	#	#	299
	≥ 65	MF	39 964	38 749	489	172	82	25
≥ 65	M	17 934	17 349	272	97	27	13	176
	F	22 030	21 400	217	75	55	12	271

8 按性別、歲組及學歷統計的人口

POPULAÇÃO, SEGUNDO AS HABILITAÇÕES ACADÉMICAS, POR GRUPO ETÁRIO E SEXO

歲組及性別 Grupo etário e sexo	總數 Total	小學教育 Ensino primário		中學教育 Ensino secundário		高等教育 Ensino superior		其他 Outros	
		未完成 Incompleto	完成 Completo	初中教育 Ensino secundário geral	高中教育 Ensino secundário complementar	非學位課程 Curso não universitário	學位課程 Curso universitário		
總數 Total	MF M F	539 131 258 237 280 894	53 699 25 151 28 548	99 122 49 235 49 887	123 106 61 121 61 985	140 913 67 338 73 575	9 912 4 582 5 330	80 155 38 825 41 330	32 224 11 985 20 239
3-4	MF M F	8 794 4 588 4 206	- - -	- - -	- - -	- - -	- - -	- - -	8 794 4 588 4 206
5-9	MF M F	18 353 9 509 8 844	11 968 6 243 5 725	- - -	- - -	- - -	- - -	- - -	6 385 3 266 3 119
10-14	MF M F	25 351 13 119 12 232	9 107 4 812 4 295	15 162 7 848 7 314	974 414 560	- - -	- - -	- - -	108 45 63
15-19	MF M F	38 729 19 497 19 232	303 238 65	5 857 3 696 2 161	20 799 10 462 10 337	11 357 4 927 6 430	252 84 168	41 18 23	120 72 48
20-24	MF M F	56 044 26 876 29 168	280 183 97	3 315 2 156 1 159	8 721 4 991 3 730	30 465 14 068 16 397	948 364 584	12 070 5 010 7 060	245 104 141
25-29	MF M F	56 312 26 959 29 353	493 343 150	3 296 2 009 1 287	10 359 5 427 4 932	19 813 9 458 10 355	1 660 802 858	20 473 8 803 11 670	218 117 101
30-34	MF M F	42 331 20 563 21 768	570 324 246	3 556 1 735 1 821	8 192 4 160 4 032	14 008 6 365 7 643	1 683 924 759	14 096 6 983 7 113	226 72 154
35-39	MF M F	44 661 20 468 24 193	1 097 543 554	5 455 2 430 3 025	11 968 5 138 6 830	13 163 5 892 7 271	1 241 683 558	11 482 5 699 5 783	255 83 172
40-44	MF M F	44 822 19 029 25 793	2 304 940 1 364	7 286 2 830 4 456	14 298 5 746 8 552	11 517 4 876 6 641	1 193 514 679	7 880 3 986 3 894	344 137 207
45-49	MF M F	51 324 22 720 28 604	3 792 1 420 2 372	11 348 4 720 6 628	15 690 6 780 8 910	13 326 6 213 7 113	1 012 382 630	5 409 2 979 2 430	747 226 521
50-54	MF M F	48 063 23 707 24 356	5 419 2 079 3 340	12 893 5 929 6 964	12 973 6 963 6 010	11 749 6 308 5 441	655 295 360	3 030 1 725 1 305	1 344 408 936
55-59	MF M F	38 347 19 586 18 761	5 966 2 716 3 250	12 558 6 063 6 495	8 583 4 715 3 868	7 040 4 266 2 774	446 154 292	2 157 1 290 867	1 597 382 1 215
60-64	MF M F	26 036 13 682 12 354	4 392 1 731 2 661	8 872 4 716 4 156	5 569 3 410 2 159	4 123 2 403 1 720	366 165 201	1 254 806 448	1 460 451 1 009
≥ 65	MF M F	39 964 17 934 22 030	8 008 3 579 4 429	9 524 5 103 4 421	4 980 2 915 2 065	4 352 2 562 1 790	456 215 241	2 263 1 526 737	10 381 2 034 8 347

註：適用於年齡在3歲及以上人口。

Nota : População com idade igual ou superior a 3 anos.

9 按性別、歲組及日常用語統計的人口

POPULAÇÃO, SEGUNDO A LÍNGUA CORRENTE, POR GRUPO ETÁRIO E SEXO

歲組及性別 Grupo etário e sexo	總數 Total	中文 Chinês				葡萄牙語 Português	英語 Inglês	菲律賓語 Tagalo	其他 Outras	
		廣州話 Cantonês	普通話 Mandarim	福建話 Dialecto de Fujian	其他中國方言 Outro dialecto chinês					
總數 Total	MF M F	539 131 258 237 280 894	449 274 217 390 231 884	27 129 12 410 14 719	19 957 10 001 9 956	10 633 5 129 5 504	4 022 1 880 2 142	12 155 4 886 7 269	9 415 4 010 5 405	6 546 2 531 4 015
3-4	MF M F	8 794 4 588 4 206	7 899 4 175 3 724	217 96 121	195 110 85	62 22 40	81 48 33	224 78 146	74 46 28	42 13 29
5-9	MF M F	18 353 9 509 8 844	16 623 8 683 7 940	419 230 189	403 224 179	85 53 32	165 48 117	443 169 274	184 95 89	31 7 24
10-14	MF M F	25 351 13 119 12 232	23 259 12 082 11 177	575 305 270	475 259 216	172 73 99	253 107 146	355 220 135	179 61 118	83 12 71
15-19	MF M F	38 729 19 497 19 232	34 294 17 536 16 758	2 560 962 1 598	914 469 445	332 177 155	172 87 85	267 149 118	143 80 63	47 37 10
20-24	MF M F	56 044 26 876 29 168	46 562 22 808 23 754	4 438 1 753 2 685	2 073 1 059 1 014	933 499 434	192 73 119	559 269 290	724 288 436	563 127 436
25-29	MF M F	56 312 26 959 29 353	44 647 21 781 22 866	3 705 1 737 1 968	1 816 972 844	1 022 583 439	318 123 195	1 836 636 1 200	1 416 671 745	1 552 456 1 096
30-34	MF M F	42 331 20 563 21 768	31 567 15 506 16 061	2 892 1 400 1 492	1 448 798 650	663 399 264	373 204 169	1 978 801 1 177	1 962 925 1 037	1 448 530 918
35-39	MF M F	44 661 20 468 24 193	33 805 15 508 18 297	3 488 1 566 1 922	1 785 870 915	812 455 357	317 134 183	1 964 791 1 173	1 541 661 880	949 483 466
40-44	MF M F	44 822 19 029 25 793	35 043 14 746 20 297	3 339 1 549 1 790	1 724 822 902	830 407 423	288 162 126	1 511 503 1 008	1 242 452 790	845 388 457
45-49	MF M F	51 324 22 720 28 604	43 178 19 139 24 039	2 351 1 061 1 290	2 153 1 011 1 142	890 354 536	435 188 247	1 137 407 730	839 379 460	341 181 160
50-54	MF M F	48 063 23 707 24 356	42 540 21 327 21 213	987 525 462	1 913 889 1 024	789 335 454	294 136 158	709 210 499	605 188 417	226 97 129
55-59	MF M F	38 347 19 586 18 761	33 262 16 961 16 301	799 493 306	2 041 1 040 1 001	1 071 503 568	308 180 128	511 284 227	228 55 173	127 70 57
60-64	MF M F	26 036 13 682 12 354	22 454 11 835 10 619	462 245 217	1 237 661 576	948 489 459	275 110 165	363 207 156	159 70 89	138 65 73
≥ 65	MF M F	39 964 17 934 22 030	34 141 15 303 18 838	897 488 409	1 780 817 963	2 024 780 1 244	551 280 271	298 162 136	119 39 80	154 65 89

註：適用於年齡在3歲及以上人口。

Nota : População com idade igual ou superior a 3 anos.

10 按性別、歲組及可使用語言統計的人口

POPULAÇÃO, SEGUNDO O DOMÍNIO DE LÍNGUAS, POR GRUPO ETÁRIO E SEXO

歲組及性別 Grupo etário e sexo	總數 Total	中文 Chinês				葡萄牙語 Português	英語 Inglês	菲律賓語 Tagalo	其他 Outras	
		廣州話 Cantonês	普通話 Mandarim	福建話 Dialecto de Fujian	其他中國方言 Outro dialecto chinês					
總數 Total	MF M F	539 131 258 237 280 894	485 061 234 648 250 413	223 180 107 511 115 669	37 290 18 761 18 529	47 379 21 457 25 922	13 148 6 697 6 451	113 803 51 359 62 444	13 821 4 827 8 994	25 161 9 054 16 107
3-4	MF M F	8 794 4 588 4 206	8 225 4 338 3 887	983 520 463	350 178 172	139 74 65	97 56 41	641 245 396	125 53 72	91 48 43
5-9	MF M F	18 353 9 509 8 844	17 523 9 163 8 360	4 600 2 181 2 419	796 420 376	387 153 234	300 80 220	2 413 1 070 1 343	282 133 149	187 46 141
10-14	MF M F	25 351 13 119 12 232	24 338 12 649 11 689	9 148 4 356 4 792	1 020 547 473	673 312 361	377 169 208	4 195 1 813 2 382	292 112 180	339 136 203
15-19	MF M F	38 729 19 497 19 232	36 020 18 429 17 591	20 310 9 583 10 727	2 012 1 040 972	2 022 757 1 265	557 266 291	11 103 4 675 6 428	211 123 88	602 219 383
20-24	MF M F	56 044 26 876 29 168	50 385 24 523 25 862	34 142 15 535 18 607	3 693 1 835 1 858	3 617 1 645 1 972	957 335 622	18 570 7 673 10 897	863 337 526	2 088 682 1 406
25-29	MF M F	56 312 26 959 29 353	49 035 23 816 25 219	30 837 14 461 16 376	3 990 2 056 1 934	4 006 1 949 2 057	1 023 422 601	19 786 8 286 11 500	2 030 822 1 208	3 963 1 084 2 879
30-34	MF M F	42 331 20 563 21 768	34 751 17 117 17 634	20 886 10 008 10 878	3 197 1 762 1 435	3 351 1 652 1 699	1 085 567 518	14 876 6 848 8 028	2 774 1 093 1 681	3 872 1 180 2 692
35-39	MF M F	44 661 20 468 24 193	37 421 17 175 20 246	21 670 9 606 12 064	3 432 1 719 1 713	4 269 2 011 2 258	1 437 690 747	12 611 5 721 6 890	2 264 771 1 493	3 375 1 157 2 218
40-44	MF M F	44 822 19 029 25 793	38 156 16 151 22 005	20 393 8 981 11 412	3 356 1 634 1 722	4 469 1 864 2 605	1 327 751 576	9 534 4 416 5 118	1 950 509 1 441	3 123 968 2 155
45-49	MF M F	51 324 22 720 28 604	46 531 20 699 25 832	19 281 9 019 10 262	3 936 1 781 2 155	5 027 2 114 2 913	1 504 800 704	7 146 3 512 3 634	1 287 440 847	2 215 725 1 490
50-54	MF M F	48 063 23 707 24 356	45 241 22 577 22 664	15 570 8 464 7 106	3 699 1 830 1 869	4 992 2 431 2 561	1 268 672 596	5 042 2 538 2 504	1 014 218 796	1 396 674 722
55-59	MF M F	38 347 19 586 18 761	36 109 18 463 17 646	11 216 6 625 4 591	3 307 1 687 1 620	4 770 2 346 2 424	1 090 634 456	3 577 1 900 1 677	303 69 234	1 369 810 559
60-64	MF M F	26 036 13 682 12 354	24 280 12 825 11 455	7 225 4 261 2 964	1 882 1 015 867	3 353 1 592 1 761	771 492 279	2 331 1 463 868	275 100 175	1 008 585 423
≥65	MF M F	39 964 17 934 22 030	37 046 16 723 20 323	6 919 3 911 3 008	2 620 1 257 1 363	6 304 2 557 3 747	1 355 763 592	1 978 1 199 779	151 47 104	1 533 740 793

註 1 : 適用於年齡在3歲及以上人口。

Nota 1 : População com idade igual ou superior a 3 anos.

註 2 : 可使用語言可超過一種。

Nota 2 : Considera-se mais de uma língua.

11 按歲組及學歷統計的陸上就學人口

POPULAÇÃO TERRESTRE COM FREQUÊNCIA ESCOLAR, SEGUNDO AS HABILITAÇÕES ACADÉMICAS, POR GRUPO ETÁRIO

歲組 Grupo etário	總數 Total	小學教育 Ensino primário		中學教育 Ensino secundário		高等教育 Ensino superior	其他 Outros
		未完成 Incompleto	完成 Completo	初中教育 Ensino secundário geral	高中教育 Ensino secundário complementar		
總數 Total	538 396	53 527	98 966	123 016	140 873	90 037	31 977
就學 Frequência escolar	127 165	21 320	20 995	24 411	34 567	10 713	15 159
3-4	8 794	-	-	-	-	-	8 794
就學 Frequência escolar	8 634	-	-	-	-	-	8 634
5-9	18 348	11 965	-	-	-	-	6 383
就學 Frequência escolar	18 306	11 947	-	-	-	-	6 359
10-14	25 342	9 103	15 157	974	-	-	108
就學 Frequência escolar	25 112	9 091	15 007	949	-	-	65
15-19	38 714	302	5 850	20 795	11 356	293	118
就學 Frequência escolar	35 787	155	5 085	19 788	10 481	206	72
20-24	56 031	276	3 314	8 720	30 465	13 016	240
就學 Frequência escolar	22 952	6	337	1 723	18 138	2 719	29
25-29	56 250	485	3 273	10 347	19 805	22 127	213
就學 Frequência escolar	7 195	4	97	610	2 907	3 577	-
≥30	334 917	31 396	71 372	82 180	79 247	54 601	16 121
就學 Frequência escolar	9 179	117	469	1 341	3 041	4 211	-

註：適用於年齡在3歲及以上人口。

Nota : População com idade igual ou superior a 3 anos.

12 按性別統計的陸上人口遷移

MIGRAÇÕES DA POPULAÇÃO TERRESTRE, POR SEXO

五年前居住地點 Residência de há 5 anos atrás	性別 Sexo	現居住地 Residência actual			
		總數 Total	澳門半島 Península de Macau	氹仔 Taipa	路環 Coloane
總數 Total	MF	529 602	451 115	74 357	4 130
	M	253 088	215 045	35 657	2 386
	F	276 514	236 070	38 700	1 744
現居住地 Residência actual	MF	326 426	291 945	32 780	1 701
	M	158 785	141 867	16 081	837
	F	167 641	150 078	16 699	864
澳門其他地方 Outro sítio de Macau	MF	98 904	80 088	18 103	713
	M	46 447	37 546	8 455	446
	F	52 457	42 542	9 648	267
澳門半島 Península de Macau	MF	86 747	76 001	10 293	453
	M	40 591	35 551	4 739	301
	F	46 156	40 450	5 554	152
氹仔 Taipa	MF	11 738	3 994	7 596	148
	M	5 629	1 936	3 607	86
	F	6 109	2 058	3 989	62
路環 Coloane	MF	419	93	214	112
	M	227	59	109	59
	F	192	34	105	53
中國大陸 China continental	MF	61 610	49 673	10 930	1 007
	M	30 207	23 894	5 570	743
	F	31 403	25 779	5 360	264
香港 Hong Kong	MF	9 470	5 778	3 512	180
	M	5 472	3 176	2 184	112
	F	3 998	2 602	1 328	68
中國台灣 Taiwan, China	MF	4 732	4 064	633	35
	M	1 776	1 538	214	24
	F	2 956	2 526	419	11
菲律賓 Filipinas	MF	8 068	5 818	2 122	128
	M	2 579	2 030	508	41
	F	5 489	3 788	1 614	87
其他亞洲國家 Outros países da Ásia	MF	12 780	9 512	3 127	141
	M	3 714	2 757	893	64
	F	9 066	6 755	2 234	77
其他 Outros	MF	7 612	4 237	3 150	225
	M	4 108	2 237	1 752	119
	F	3 504	2 000	1 398	106

註：適用於年齡在5歲及以上人口。

Nota : População com idade igual ou superior a 5 anos.

13 按性別、歲組及婚姻狀況統計的人口

POPULAÇÃO, SEGUNDO O ESTADO CIVIL, POR GRUPO ETÁRIO E SEXO

歲組及性別 Grupo etário e sexo		總數 Total	未婚 Solteiro	已婚 Casado	分居/離婚 Separado/divorciado	鰥/寡 Viúvo
總數	MF	480 073	149 818	300 892	12 919	16 444
Total	M	227 592	73 429	148 118	3 929	2 116
	F	252 481	76 389	152 774	8 990	14 328
16-29	MF	144 525	112 913	31 134	468	10
	M	69 903	56 642	13 108	143	10
	F	74 622	56 271	18 026	325	-
30-34	MF	42 331	12 620	28 632	959	120
	M	20 563	6 653	13 537	347	26
	F	21 768	5 967	15 095	612	94
35-39	MF	44 661	7 781	35 088	1 597	195
	M	20 468	3 713	16 108	590	57
	F	24 193	4 068	18 980	1 007	138
40-44	MF	44 822	4 951	37 427	2 052	392
	M	19 029	2 005	16 390	613	21
	F	25 793	2 946	21 037	1 439	371
45-49	MF	51 324	4 110	44 232	2 442	540
	M	22 720	1 572	20 568	507	73
	F	28 604	2 538	23 664	1 935	467
50-54	MF	48 063	2 788	42 030	2 149	1 096
	M	23 707	893	22 069	606	139
	F	24 356	1 895	19 961	1 543	957
55-59	MF	38 347	1 938	33 484	1 480	1 445
	M	19 586	639	18 330	408	209
	F	18 761	1 299	15 154	1 072	1 236
60-64	MF	26 036	1 168	22 301	867	1 700
	M	13 682	444	12 670	372	196
	F	12 354	724	9 631	495	1 504
≥65	MF	39 964	1 549	26 564	905	10 946
	M	17 934	868	15 338	343	1 385
	F	22 030	681	11 226	562	9 561

註：適用於年齡在16歲及以上人口。

Nota : População com idade igual ou superior a 16 anos.

14 按性別、歲組及寫讀能力統計的人口

POPULAÇÃO, SEGUNDO A CAPACIDADE PARA LER E ESCREVER, POR GRUPO ETÁRIO E SEXO

歲組及性別 Grupo etário e sexo	總數 Total	識讀識寫 Sabe ler e escrever		識字率 (%) Índice de alfabetização	
		是 Sim	否 Não		
總數	MF	486 633	465 416	21 217	95.6
Total	M	231 021	225 826	5 195	97.8
	F	255 612	239 590	16 022	93.7
15-19	MF	38 729	38 589	140	99.6
	M	19 497	19 428	69	99.6
	F	19 232	19 161	71	99.6
20-24	MF	56 044	55 874	170	99.7
	M	26 876	26 785	91	99.7
	F	29 168	29 089	79	99.7
25-29	MF	56 312	56 116	196	99.7
	M	26 959	26 848	111	99.6
	F	29 353	29 268	85	99.7
30-34	MF	42 331	42 106	225	99.5
	M	20 563	20 453	110	99.5
	F	21 768	21 653	115	99.5
35-39	MF	44 661	44 334	327	99.3
	M	20 468	20 367	101	99.5
	F	24 193	23 967	226	99.1
40-44	MF	44 822	44 238	584	98.7
	M	19 029	18 819	210	98.9
	F	25 793	25 419	374	98.5
45-49	MF	51 324	50 027	1 297	97.5
	M	22 720	22 362	358	98.4
	F	28 604	27 665	939	96.7
50-54	MF	48 063	45 698	2 365	95.1
	M	23 707	23 049	658	97.2
	F	24 356	22 649	1 707	93.0
55-59	MF	38 347	35 452	2 895	92.5
	M	19 586	18 794	792	96.0
	F	18 761	16 658	2 103	88.8
60-64	MF	26 036	23 956	2 080	92.0
	M	13 682	13 054	628	95.4
	F	12 354	10 902	1 452	88.2
≥ 65	MF	39 964	29 026	10 938	72.6
	M	17 934	15 867	2 067	88.5
	F	22 030	13 159	8 871	59.7

註：適用於年齡在15歲及以上人口。

Nota : População com idade igual ou superior a 15 anos.

15 按主修科目及學位統計有高等教育學歷的人口

POPULAÇÃO COM ENSINO SUPERIOR, SEGUNDO O TIPO DE GRAU ACADÉMICO, POR ÁREA DE ESTUDO

主修科目 Área de estudo	總數 Total	學士 Licenciatura	碩士 Mestrado	博士 Doutoramento
總數 Total	80 155	68 430	10 313	1 412
教育 Educação	5 007	4 175	739	93
人文學及藝術 Humanidades e artes	10 090	8 822	1 049	219
語言及文學 Língua e literatura	6 852	6 089	639	124
社會科學、商業及法律 Ciências sociais, comércio e direito	34 505	28 264	5 628	613
商業及管理 Ciências empresariais	23 481	19 217	3 966	298
法律 Direito	3 359	2 720	537	102
科學 Ciências	7 264	6 460	715	89
工程、工業及建築 Engenharia, indústria e arquitectura	7 879	6 755	993	131
農學及獸醫 Agrícola e veterinária	373	347	19	7
醫療衛生及社會福利 Saúde e bem-estar social	7 194	6 172	797	225
醫療衛生 Saúde	6 230	5 307	707	216
服務 Serviços	7 843	7 435	373	35
旅遊、酒店及餐飲服務 Turismo, hotel e serviços de catering	5 715	5 491	211	13

16 按性別及歲組統計有高等教育學位的人口

POPULAÇÃO COM CURSO UNIVERSITÁRIO, SEGUNDO O NÚMERO DE GRAUS ACADÉMICOS, POR GRUPO ETÁRIO E SEXO

歲組及性別 Grupo etário e sexo	總數 Total	單學位 Um grau académico		雙學位 Dois graus académicos			三學位 Três graus académicos	
		小計 Sub-total	學士 Licenciatura	小計 Sub-total	學士及碩士 Licenciatura e mestrado	雙學士 Duas licenciaturas		
總數 Total	MF M F	80 155 38 825 41 330	68 163 32 596 35 567	66 433 31 703 34 730	10 286 5 114 5 172	7 981 3 865 4 116	1 890 912 978	1 706 1 115 591
≤24	MF M F	12 111 5 028 7 083	11 790 4 880 6 910	11 722 4 849 6 873	321 148 173	203 107 96	118 41 77	- - -
25-29	MF M F	20 473 8 803 11 670	18 507 7 907 10 600	18 291 7 828 10 463	1 891 860 1 031	1 614 730 884	224 92 132	75 36 39
30-34	MF M F	14 096 6 983 7 113	11 899 5 928 5 971	11 539 5 822 5 717	2 011 983 1 028	1 630 796 834	340 149 191	186 72 114
35-39	MF M F	11 482 5 699 5 783	9 259 4 744 4 515	9 028 4 592 4 436	1 895 764 1 131	1 401 532 869	401 163 238	328 191 137
40-44	MF M F	7 880 3 986 3 894	6 022 3 027 2 995	5 753 2 870 2 883	1 575 772 803	1 231 569 662	302 164 138	283 187 96
45-49	MF M F	5 409 2 979 2 430	4 011 2 177 1 834	3 794 2 074 1 720	1 070 572 498	773 423 350	222 89 133	328 230 98
50-54	MF M F	3 030 1 725 1 305	2 220 1 202 1 018	2 051 1 100 951	597 356 241	458 259 199	96 69 27	213 167 46
55-59	MF M F	2 157 1 290 867	1 604 875 729	1 514 791 723	417 297 120	335 231 104	76 61 15	136 118 18
60-64	MF M F	1 254 806 448	878 543 335	808 499 309	310 221 89	237 150 87	34 34 -	66 42 24
≥65	MF M F	2 263 1 526 737	1 973 1 313 660	1 933 1 278 655	199 141 58	99 68 31	77 50 27	91 72 19

17 按性別及歲組統計的勞動及非勞動人口

POPULAÇÃO ACTIVA E INACTIVA, POR GRUPO ETÁRIO E SEXO

歲組及性別 Grupo etário e sexo	總數 Total	勞動人口 População activa			非勞動人口 População inactiva	
		小計 Sub-total	就業人士 Empregada	失業人士 Desempregada		
總數 Total	MF M F	480 073 227 592 252 481	346 497 176 818 169 679	337 716 172 049 165 667	8 781 4 769 4 012	133 576 50 774 82 802
16-19	MF M F	32 169 16 068 16 101	8 621 4 203 4 418	8 302 3 978 4 324	319 225 94	23 548 11 865 11 683
20-24	MF M F	56 044 26 876 29 168	42 236 20 129 22 107	39 899 18 749 21 150	2 337 1 380 957	13 808 6 747 7 061
25-29	MF M F	56 312 26 959 29 353	51 137 25 249 25 888	50 015 24 688 25 327	1 122 561 561	5 175 1 710 3 465
30-34	MF M F	42 331 20 563 21 768	38 556 19 603 18 953	37 902 19 310 18 592	654 293 361	3 775 960 2 815
35-39	MF M F	44 661 20 468 24 193	39 984 19 337 20 647	39 414 19 092 20 322	570 245 325	4 677 1 131 3 546
40-44	MF M F	44 822 19 029 25 793	39 714 17 811 21 903	39 104 17 570 21 534	610 241 369	5 108 1 218 3 890
45-49	MF M F	51 324 22 720 28 604	43 606 20 946 22 660	42 826 20 607 22 219	780 339 441	7 718 1 774 5 944
50-54	MF M F	48 063 23 707 24 356	38 420 21 211 17 209	37 282 20 561 16 721	1 138 650 488	9 643 2 496 7 147
55-59	MF M F	38 347 19 586 18 761	26 412 16 048 10 364	25 468 15 409 10 059	944 639 305	11 935 3 538 8 397
60-64	MF M F	26 036 13 682 12 354	12 734 8 593 4 141	12 433 8 403 4 030	301 190 111	13 302 5 089 8 213
≥ 65	MF M F	39 964 17 934 22 030	5 077 3 688 1 389	5 071 3 682 1 389	6 6 -	34 887 14 246 20 641

註：適用於年齡在16歲及以上人口。

Nota : População com idade igual ou superior a 16 anos.

18 按婚姻狀況統計的勞動及非勞動人口

POPULAÇÃO ACTIVA E INACTIVA, POR ESTADO CIVIL

婚姻狀況 Estado civil	總數 Total	勞動人口 População activa			非勞動人口 População inactiva
		小計 Sub-total	就業人士 Empregada	失業人士 Desempregada	
總數 Total	480 073	346 497	337 716	8 781	133 576
未婚 Solteiro	149 818	105 585	101 698	3 887	44 233
已婚 Casado	300 892	227 487	222 960	4 527	73 405
分居/離婚 Separado/divorciado	12 919	9 778	9 525	253	3 141
鰥/寡 Viúvo	16 444	3 647	3 533	114	12 797

註：適用於年齡在16歲及以上人口。

Nota : População com idade igual ou superior a 16 anos.

19 按學歷統計的勞動及非勞動人口

POPULAÇÃO ACTIVA E INACTIVA, POR HABILITAÇÕES ACADÉMICAS

學歷 Habilitações académicas	總數 Total	勞動人口 População activa			非勞動人口 População inactiva
		小計 Sub-total	就業人士 Empregada	失業人士 Desempregada	
總數 Total	480 073	346 497	337 716	8 781	133 576
從未入學/幼兒教育 Sem escolaridade/Ensino infantil	16 502	3 881	3 769	112	12 621
小學教育 Ensino primário	113 787	70 659	68 147	2 512	43 128
未完成 Incompleto	32 541	16 997	16 229	768	15 544
完成 Completo	81 246	53 662	51 918	1 744	27 584
中學教育 Ensino secundário	259 316	191 317	186 967	4 350	67 999
初中教育 Ensino secundário geral	118 403	83 351	81 163	2 188	35 052
高中教育 Ensino secundário complementar	140 913	107 966	105 804	2 162	32 947
高等教育 Ensino superior	90 067	80 528	78 721	1 807	9 539
非學位課程 Curso não universitário	9 912	8 093	7 988	105	1 819
學位課程 Curso universitário	80 155	72 435	70 733	1 702	7 720
學士 Licenciatura	68 430	61 677	60 147	1 530	6 753
碩士 Mestrado	10 313	9 447	9 282	165	866
博士 Doutoramento	1 412	1 311	1 304	7	101
特殊教育 Ensino especial	401	112	112	-	289

註：適用於年齡在16歲及以上人口。

Nota : População com idade igual ou superior a 16 anos.

20 按性別、歲組及職業身份統計的就業人口

POPULAÇÃO EMPREGADA, SEGUNDO A SITUAÇÃO NA PROFISSÃO, POR GRUPO ETÁRIO E SEXO

歲組及性別 Grupo etário e sexo		總就業人口 População empregada total	僱主 Empregador	自僱人士 Trabalhador por conta própria	僱員 Trabalhador por conta de outrem	無酬家屬幫工 Trabalhador familiar não remunerado
總數 Total	MF	337 716	14 076	15 640	306 305	1 695
	M	172 049	10 513	11 152	149 901	483
	F	165 667	3 563	4 488	156 404	1 212
16-19	MF	8 302	8	73	8 083	138
	M	3 978	8	35	3 832	103
	F	4 324	-	38	4 251	35
20-24	MF	39 899	179	405	39 182	133
	M	18 749	129	267	18 252	101
	F	21 150	50	138	20 930	32
25-29	MF	50 015	499	910	48 564	42
	M	24 688	333	527	23 802	26
	F	25 327	166	383	24 762	16
30-34	MF	37 902	1 224	904	35 701	73
	M	19 310	855	631	17 808	16
	F	18 592	369	273	17 893	57
35-39	MF	39 414	1 846	1 367	36 138	63
	M	19 092	1 325	853	16 900	14
	F	20 322	521	514	19 238	49
40-44	MF	39 104	2 025	1 602	35 285	192
	M	17 570	1 494	1 040	15 026	10
	F	21 534	531	562	20 259	182
45-49	MF	42 826	2 512	2 743	37 296	275
	M	20 607	1 859	1 973	16 738	37
	F	22 219	653	770	20 558	238
50-54	MF	37 282	2 506	3 183	31 280	313
	M	20 561	1 902	2 364	16 233	62
	F	16 721	604	819	15 047	251
55-59	MF	25 468	1 719	2 553	20 978	218
	M	15 409	1 354	1 977	12 050	28
	F	10 059	365	576	8 928	190
60-64	MF	12 433	958	1 125	10 273	77
	M	8 403	807	874	6 711	11
	F	4 030	151	251	3 562	66
≥65	MF	5 071	600	775	3 525	171
	M	3 682	447	611	2 549	75
	F	1 389	153	164	976	96

21 按歲組及行業統計的就業人口

POPULAÇÃO EMPREGADA, SEGUNDO O GRUPO ETÁRIO, POR RAMO DE ACTIVIDADE ECONÓMICA

行業 Ramo de actividade económica	總數 Total	16-19	20-24	25-29	30-34	35-39	40-44	45-49	50-54	55-59	60-64	≥ 65
總就業人口 População empregada total	337 716	8 302	39 899	50 015	37 902	39 414	39 104	42 826	37 282	25 468	12 433	5 071
農業、捕魚業及採礦工業 Agricultura, pesca e indústrias extractivas	1 424	18	35	76	76	144	135	270	224	241	147	58
製造業 Indústrias transformadoras	11 541	142	801	861	1 093	1 292	1 415	1 576	1 800	1 373	820	368
食品製造業 Fabricação de produtos alimentares	2 088	95	260	162	102	122	194	288	410	223	156	76
紡織及製衣業 Indústrias têxtil e do vestuário	5 355	23	279	269	587	820	791	752	748	525	383	178
水電及氣體生產供應業 Produção e distribuição de electricidade, gás e água	1 366	-	82	152	99	120	119	169	197	227	188	13
建築業 Construção	27 560	234	1 327	2 178	2 464	3 012	3 380	4 947	4 985	3 398	1 327	308
批發及零售業 Comércio por grosso e a retalho	42 050	1 901	6 289	4 724	3 187	3 802	4 310	5 838	5 316	3 666	1 905	1 112
批發業 Comércio por grosso	7 779	45	545	847	647	854	912	1 373	1 299	733	355	169
零售業 Comércio a retalho	31 298	1 802	5 545	3 558	2 228	2 598	2 946	4 010	3 669	2 676	1 378	888
酒店及飲食業 Hotéis, restaurantes e similares	47 238	2 335	7 249	7 380	4 955	4 603	4 880	5 653	5 162	3 365	1 315	341
酒店業 Hotéis e similares	23 403	567	4 105	4 984	3 109	2 458	2 011	2 308	1 865	1 477	460	59
飲食業 Restaurantes e similares	23 835	1 768	3 144	2 396	1 846	2 145	2 869	3 345	3 297	1 888	855	282
運輸、倉儲及通訊業 Transportes, armazenagem e comunicações	17 575	199	1 092	1 551	1 263	1 688	1 689	2 725	3 245	2 637	1 198	288
金融業 Actividades financeiras	9 785	97	1 660	2 059	1 058	1 276	1 201	1 174	737	367	117	39
不動產及工商服務業 Actividades imobiliárias e serviços prestados às empresas	25 549	268	2 583	3 266	2 532	2 579	2 569	2 889	2 747	2 851	2 070	1 195
公共行政及社保事務 Administração pública e segurança social	26 664	1 000	3 620	3 872	3 682	4 292	3 410	3 160	2 022	1 044	511	51
教育 Educação	13 372	456	1 491	2 135	1 833	1 732	1 322	1 395	1 138	942	643	285
醫療衛生及社會福利 Saúde e acção social	10 064	108	887	1 647	1 188	1 087	1 018	1 410	1 232	748	318	421
文娛博彩及其他服務業 Actividades culturais e recreativas, lotarias e outros serviços	86 533	1 427	12 043	17 706	11 281	10 441	10 562	9 694	7 366	4 001	1 536	476
博彩業 Lotarias e outros jogos de aposta	75 502	1 007	10 592	16 060	10 140	9 508	9 568	8 401	6 191	3 107	755	173
家務工作 Trabalhadores domésticos	16 863	117	740	2 408	3 191	3 324	3 065	1 912	1 102	573	315	116
其他 Outros	132	-	-	-	-	22	29	14	9	35	23	-

22 按歲組及職業統計的就業人口

POPULAÇÃO EMPREGADA, SEGUNDO O GRUPO ETÁRIO, POR PROFISSÃO

職業 Profissão	總數 Total	16-19	20-24	25-29	30-34	35-39	40-44	45-49	50-54	55-59	60-64	≥ 65
總就業人口 População empregada total	337 716	8 302	39 899	50 015	37 902	39 414	39 104	42 826	37 282	25 468	12 433	5 071
立法議員、政府官員、社團領導人、 企業領導及經理 Deputados da assembleia legislativa, quadros do governo, dirigentes de associações, directores e dirigentes de empresas	25 246	8	388	1 907	2 947	3 591	3 856	4 500	3 765	2 486	1 233	565
專業人員 Especialistas das profissões intelectuais e científicas	15 349	9	866	2 844	2 846	2 729	1 854	1 604	892	670	448	587
技術員及輔助專業人員 Técnicos e profissionais de nível intermédio	36 356	700	3 926	6 768	5 463	4 787	4 511	4 055	3 251	1 740	829	326
文員 Empregados administrativos	93 686	2 460	18 478	21 585	12 032	11 648	10 463	8 180	4 840	2 529	1 109	362
直接與博彩投注服務有關(如荷 官、巡場、籌碼兌換員等) Ligados directamente às lotarias e jogos de aposta (ex: "croupiers", fiscais de bancas, ficheiros, etc.)	40 624	237	5 538	10 095	6 467	6 378	6 079	3 684	1 442	609	74	21
其他 Outros	53 062	2 223	12 940	11 490	5 565	5 270	4 384	4 496	3 398	1 920	1 035	341
服務、銷售及同類工作人員 Pessoal dos serviços, vendedores e trabalhadores similares	72 089	3 882	11 266	9 813	6 810	7 354	7 771	9 421	7 852	4 831	2 118	971
漁農業熟練工作者 Trabalhadores qualificados da agricultura e da pesca	1 508	17	26	65	63	126	128	156	304	356	220	47
工業工匠及手工藝工人 Trabalhadores da produção industrial e artesãos	25 937	183	1 645	2 392	2 342	2 902	2 921	4 637	4 329	2 991	1 277	318
機台、機器操作員、司機及裝配員 Operadores de instalações e máquinas, condutores e montadores	15 457	69	521	545	807	1 201	1 587	2 531	3 751	2 718	1 428	299
非技術工人 Trabalhadores não qualificados	52 088	974	2 783	4 096	4 592	5 076	6 013	7 742	8 298	7 147	3 771	1 596

23 按學歷及行業統計的就業人口

POPULAÇÃO EMPREGADA, SEGUNDO AS HABILITAÇÕES ACADÉMICAS, POR RAMO DE ACTIVIDADE ECONÓMICA

行業 Ramo de actividade económica	總數 Total	小學教育 Ensino primário		中學教育 Ensino secundário		高等教育 Ensino superior		其他 Outros
		未完成 Incompleto	完成 Completo	初中教育 Ensino secundário geral	高中教育 Ensino secundário complementar	非學位學程 Curso não universitário	學位課程 Curso universitário	
總就業人口 População empregada total	337 716	16 229	51 918	81 163	105 804	7 988	70 733	3 881
農業、捕魚業及採礦工業 Agricultura, pesca e indústrias extractivas	1 424	366	296	177	107	8	49	421
製造業 Indústrias transformadoras	11 541	598	2 574	3 417	3 143	195	1 398	216
食品製造業 Fabricação de produtos alimentares	2 088	226	518	676	514	6	126	22
紡織及製衣業 Indústrias têxtil e do vestuário	5 355	216	1 511	1 808	1 218	38	385	179
水電及氣體生產供應業 Produção e distribuição de electricidade, gás e água	1 366	14	220	284	325	23	493	7
建築業 Construção	27 560	2 586	6 424	8 219	6 154	494	3 223	460
批發及零售業 Comércio por grosso e a retalho	42 050	2 342	7 819	11 583	13 968	638	5 171	529
批發業 Comércio por grosso	7 779	223	1 294	2 016	2 352	139	1 705	50
零售業 Comércio a retalho	31 298	1 915	5 836	8 615	10 773	461	3 246	452
酒店及飲食業 Hotéis, restaurantes e similares	47 238	2 834	7 938	12 473	15 332	1 104	7 077	480
酒店業 Hotéis e similares	23 403	809	2 643	4 502	8 623	817	5 882	127
飲食業 Restaurantes e similares	23 835	2 025	5 295	7 971	6 709	287	1 195	353
運輸、倉儲及通訊業 Transportes, armazenagem e comunicações	17 575	1 267	3 526	4 043	4 902	544	3 123	170
金融業 Actividades financeiras	9 785	29	277	1 030	3 258	324	4 867	-
不動產及工商服務業 Actividades imobiliárias e serviços prestados às empresas	25 549	1 730	3 847	4 908	6 905	768	6 943	448
公共行政及社保事務 Administração pública e segurança social	26 664	260	1 723	3 098	8 681	1 160	11 732	10
教育 Educação	13 372	191	514	982	2 308	682	8 636	59
醫療衛生及社會福利 Saúde e acção social	10 064	258	973	1 171	2 095	534	4 923	110
文娛博彩及其他服務業 Actividades culturais e recreativas, lotarias e outros serviços	86 533	3 070	13 057	25 945	31 498	1 259	11 251	453
博彩業 Lotarias e outros jogos de aposta	75 502	2 378	10 650	23 642	28 440	997	9 128	267
家務工作 Trabalhadores domésticos	16 863	684	2 730	3 804	7 104	247	1 776	518
其他 Outros	132	-	-	29	24	8	71	-

24 按學歷及職業統計的就業人口

POPULAÇÃO EMPREGADA, SEGUNDO AS HABILITAÇÕES ACADÉMICAS, POR PROFISSÃO

職業 Profissão	總數 Total	小學教育 Ensino primário		中學教育 Ensino secundário		高等教育 Ensino superior		其他 Outros
		未完成 Incompleto	完成 Completo	初中教育 Ensino secundário geral	高中教育 Ensino secundário complementar	非學位學程 Curso não universitário	學位課程 Curso universitário	
總就業人口 População empregada total	337 716	16 229	51 918	81 163	105 804	7 988	70 733	3 881
立法議員、政府官員、社團領導人、企業 領導及經理 Deputados da assembleia legislativa, quadros do governo, dirigentes de associações, directores e dirigentes de empresas	25 246	435	2 387	4 081	7 812	828	9 602	101
專業人員 Especialistas das profissões intelectuais e científicas	15 349	8	76	312	1 216	573	13 164	-
技術員及輔助專業人員 Técnicos e profissionais de nível intermédio	36 356	547	1 761	4 912	9 923	1 938	17 127	148
文員 Empregados administrativos	93 686	1 010	8 372	23 874	38 120	2 131	20 109	70
直接與博彩投注服務有關(如荷官、巡 場、籌碼兌換員等) Ligados directamente às lotarias e jogos de aposta (ex: "croupiers", fiscais de bancas, ficheiros, etc.)	40 624	442	4 386	14 894	17 637	496	2 761	8
其他 Outros	53 062	568	3 986	8 980	20 483	1 635	17 348	62
服務、銷售及同類工作人員 Pessoal dos serviços, vendedores e trabalhadores similares	72 089	3 933	13 100	20 584	25 336	1 663	6 865	608
漁農業熟練工作者 Trabalhadores qualificados da agricultura e da pesca	1 508	301	454	347	140	-	42	224
工業工匠及手工藝工人 Trabalhadores da produção industrial e artesãos	25 937	2 116	6 396	9 185	6 591	313	1 061	275
機台、機器操作員、司機及裝配員 Operadores de instalações e máquinas, condutores e montadores	15 457	1 503	4 927	4 968	3 576	49	136	298
非技術工人 Trabalhadores não qualificados	52 088	6 376	14 445	12 900	13 090	493	2 627	2 157

25 按行業及2011年7月工作收入統計的就業人口

POPULAÇÃO EMPREGADA, SEGUNDO O RENDIMENTO DO EMPREGO EM JULHO DE 2011, POR RAMO DE ACTIVIDADE ECONÓMICA

行業 Ramo de actividade económica	工作收入 Rendimento do emprego (MOP)											無酬家屬 幫工 Trabalhador familiar não remunerado	中位數 Mediana (MOP)
	總數 Total	< 3 000	3 000 - 3 999	4 000 - 5 999	6 000 - 7 999	8 000 - 9 999	10 000 - 11 999	12 000 - 13 999	14 000 - 19 999	20 000 - 39 999	≥ 40 000		
總就業人口 População empregada total	337 716	19 843	16 147	33 329	45 985	35 494	39 345	26 805	53 659	52 371	13 036	1 702	10 000
農業、捕魚業及採礦工業 Agricultura, pesca e indústrias extractivas	1 424	171	74	366	104	101	115	52	54	117	37	233	5 250
製造業 Indústrias transformadoras	11 541	989	1 320	2 473	1 695	1 120	960	433	904	1 108	443	96	7 000
食品製造業 Fabricação de produtos alimentares	2 088	101	115	428	739	248	138	59	90	106	36	28	6 500
紡織及製衣業 Indústrias têxtil e do vestuário	5 355	667	1 132	1 442	488	390	335	161	259	330	144	7	4 750
水電及氣體生產供應業 Produção e distribuição de electricidade, gás e água	1 366	-	8	31	56	111	131	106	362	449	112	-	17 000
建築業 Construção	27 560	1 081	510	1 820	3 268	4 254	5 901	3 334	3 284	2 876	1 078	154	10 250
批發及零售業 Comércio por grosso e a retalho	42 050	2 944	1 735	5 613	7 852	5 705	5 545	2 473	3 782	4 189	1 444	768	8 250
批發業 Comércio por grosso	7 779	268	225	793	1 180	941	1 038	405	881	1 185	726	137	10 000
零售業 Comércio a retalho	31 298	2 563	1 420	4 339	6 112	4 403	4 031	1 891	2 665	2 655	617	602	8 000
酒店及飲食業 Hotéis, restaurantes e similares	47 238	2 122	1 565	9 238	12 825	5 738	4 845	2 678	3 503	3 358	1 159	207	7 250
酒店業 Hotéis e similares	23 403	402	339	4 073	5 917	3 059	2 931	1 695	2 212	2 059	716	-	8 250
飲食業 Restaurantes e similares	23 835	1 720	1 226	5 165	6 908	2 679	1 914	983	1 291	1 299	443	207	6 750
運輸、倉儲及通訊業 Transportes, armazenagem e comunicações	17 575	431	249	1 304	2 585	2 803	3 390	1 929	2 188	1 873	811	12	10 000
金融業 Actividades financeiras	9 785	229	65	184	598	1 091	1 636	918	1 900	2 327	837	-	14 000
不動產及工商服務業 Actividades imobiliárias e serviços prestados às empresas	25 549	1 214	1 065	5 056	4 666	2 867	2 708	1 130	2 254	3 014	1 518	57	8 000
公共行政及社保事務 Administração pública e segurança social	26 664	960	288	402	1 089	1 434	1 409	1 309	6 096	12 075	1 602	-	20 000
教育 Educação	13 372	1 009	212	606	840	606	1 071	1 113	3 350	3 744	806	15	15 250
醫療衛生及社會福利 Saúde e acção social	10 064	341	153	565	1 131	997	922	699	1 444	2 906	817	89	14 750
文娛博彩及其他服務業 Actividades culturais e recreativas, lotarias e outros serviços	86 533	1 970	855	3 978	8 923	8 532	10 537	10 587	24 465	14 261	2 356	69	13 250
博彩業 Lotarias e outros jogos de aposta	75 502	1 106	391	1 753	7 136	7 227	9 114	9 946	23 619	13 134	2 069	7	14 000
家務工作 Trabalhadores domésticos	16 863	6 382	8 048	1 693	346	135	175	37	16	29	#	#	3 000
其他 Outros	132	-	-	-	7	-	-	7	57	45	#	#	..

職業 Profissão	工作收入 Rendimento do emprego (MOP)											無酬家屬 幫工 Trabalhador familiar não remunerado	中位數 Mediana (Mop)
	總數 Total	< 3 000	3 000 - 3 999	4 000 - 5 999	6 000 - 7 999	8 000 - 9 999	10 000 - 11 999	12 000 - 13 999	14 000 - 19 999	20 000 - 39 999	≥ 40 000		
總就業人口 População empregada total	337 716	19 843	16 147	33 329	45 985	35 494	39 345	26 805	53 659	52 371	13 036	1 702	10 000
立法議員、政府官員、社團領導人、 企業領導及經理 Deputados da assembleia legislativa, quadros do governo, dirigentes de associações, directores e dirigentes de empresas	25 246	417	114	371	296	599	1 807	645	2 929	9 889	8 014	165	26 000
專業人員 Especialistas das profissões intelectuais e científicas	15 349	299	30	116	203	313	895	761	2 780	7 232	2 702	18	25 000
技術員及輔助專業人員 Técnicos e profissionais de nível intermédio	36 356	1 540	360	1 348	1 692	2 161	3 707	2 882	7 968	13 128	1 521	49	16 000
文員 Empregados administrativos	93 686	2 766	1 160	4 278	7 711	9 679	12 987	12 497	27 986	13 932	427	263	13 000
直接與博彩投注服務有關 (如荷官、 巡場、籌碼兌換員等) Ligados directamente às lotarias e jogos de aposta (ex: "croupiers", fiscais de bancas, ficheiros, etc.)	40 624	365	94	240	588	1 186	4 110	7 029	18 474	8 195	343	-	15 000
其他 Outros	53 062	2 401	1 066	4 038	7 123	8 493	8 877	5 468	9 512	5 737	84	263	10 000
服務、銷售及同類工作人員 Pessoal dos serviços, vendedores e trabalhadores similares	72 089	4 087	2 731	11 445	17 734	11 558	7 850	3 611	6 156	6 137	287	493	7 800
漁農業熟練工作者 Trabalhadores qualificados da agricultura e da pesca	1 508	154	61	369	315	147	173	54	36	37	21	141	6 750
工業工匠及手工藝工人 Trabalhadores da produção industrial e artesãos	25 937	943	376	1 900	3 413	4 159	5 952	3 688	3 811	1 527	64	104	10 000
機台、機器操作員、司機及裝配員 Operadores de instalações e máquinas, condutores e montadores	15 457	703	1 162	1 670	1 964	2 732	3 290	1 919	1 628	367	-	22	9 250
非技術工人 Trabalhadores não qualificados	52 088	8 934	10 153	11 832	12 657	4 146	2 684	748	365	122	-	447	5 000

27 按學歷及2011年7月工作收入統計的就業人口

POPULAÇÃO EMPREGADA, SEGUNDO AS HABILITAÇÕES ACADÉMICAS, POR RENDIMENTO DO EMPREGO EM JULHO DE 2011

工作收入 Rendimento do emprego (MOP)	總數 Total	小學教育 Ensino primário		中學教育 Ensino secundário		高等教育 Ensino superior		其他 Outros
		未完成 Incompleto	完成 Completo	初中教育 Ensino secundário geral	高中教育 Ensino secundário complementar	非學位學程 Curso não universitário	學位課程 Curso universitário	
總就業人口 População empregada total	337 716	16 229	51 918	81 163	105 804	7 988	70 733	3 881
< 3 000	19 843	1 209	3 221	5 179	7 865	207	1 608	554
3 000 - 3 999	16 147	936	3 147	3 585	6 542	255	1 111	571
4 000 - 5 999	33 329	3 263	7 276	8 486	10 621	574	2 031	1 078
6 000 - 7 999	45 985	4 421	10 997	12 763	12 770	675	3 531	828
8 000 - 9 999	35 494	2 413	6 912	9 776	11 123	726	4 332	212
10 000 - 11 999	39 345	1 588	6 691	10 617	12 207	628	7 407	207
12 000 - 13 999	26 805	910	3 861	7 156	8 413	624	5 783	58
14 000 - 19 999	53 659	758	5 627	13 637	17 947	1 406	14 183	101
20 000 - 39 999	52 371	419	3 069	8 128	15 095	2 414	23 174	72
≥ 40 000	13 036	130	683	1 408	2 801	467	7 494	53
無酬家屬幫工 Trabalhador familiar não remunerado	1 702	182	434	428	420	12	79	147

28 按性別、歲組及居澳總年期統計的外地出生陸上人口

POPULAÇÃO TERRESTRE NASCIDA FORA DE MACAU, SEGUNDO O TEMPO TOTAL DE PERMANÊNCIA EM MACAU, POR GRUPO ETÁRIO E SEXO

歲組及性別 Grupo etário e sexo		總數 Total	<1 年 Ano	1-4 年 Anos	5-9 年 Anos	10-14 年 Anos	15-19 年 Anos	20-24 年 Anos	25-29 年 Anos	30-39 年 Anos	40-49 年 Anos	50-59 年 Anos	≥60 年 Anos
總數	MF	325 892	22 333	63 680	42 411	23 992	15 609	30 155	33 272	70 161	10 741	8 190	5 348
Total	M	148 760	10 689	27 969	18 440	9 606	6 124	11 726	14 279	38 249	5 723	3 781	2 174
	F	177 132	11 644	35 711	23 971	14 386	9 485	18 429	18 993	31 912	5 018	4 409	3 174
0-4	MF	1 898	605	1 293	-	-	-	-	-	-	-	-	-
	M	1 036	358	678	-	-	-	-	-	-	-	-	-
	F	862	247	615	-	-	-	-	-	-	-	-	-
5-9	MF	2 808	368	1 110	1 330	-	-	-	-	-	-	-	-
	M	1 327	167	525	635	-	-	-	-	-	-	-	-
	F	1 481	201	585	695	-	-	-	-	-	-	-	-
10-14	MF	5 024	428	1 185	2 361	1 050	-	-	-	-	-	-	-
	M	2 585	154	568	1 327	536	-	-	-	-	-	-	-
	F	2 439	274	617	1 034	514	-	-	-	-	-	-	-
15-19	MF	9 517	2 068	2 578	2 290	1 805	776	-	-	-	-	-	-
	M	4 431	814	1 129	1 148	1 015	325	-	-	-	-	-	-
	F	5 086	1 254	1 449	1 142	790	451	-	-	-	-	-	-
20-24	MF	23 296	3 742	8 332	3 857	4 108	1 715	1 542	-	-	-	-	-
	M	10 501	1 581	3 150	1 908	2 232	809	821	-	-	-	-	-
	F	12 795	2 161	5 182	1 949	1 876	906	721	-	-	-	-	-
25-29	MF	28 361	4 101	11 652	4 399	2 952	1 441	1 946	1 870	-	-	-	-
	M	12 683	1 855	4 754	1 813	1 408	722	1 078	1 053	-	-	-	-
	F	15 678	2 246	6 898	2 586	1 544	719	868	817	-	-	-	-
30-34	MF	30 070	3 295	10 477	5 233	1 437	1 266	2 171	3 251	2 940	-	-	-
	M	14 023	1 702	4 651	2 147	672	641	1 023	1 777	1 410	-	-	-
	F	16 047	1 593	5 826	3 086	765	625	1 148	1 474	1 530	-	-	-
35-39	MF	34 740	2 866	10 090	6 469	1 894	1 708	3 085	3 265	5 363	-	-	-
	M	15 403	1 595	4 592	2 274	791	697	1 225	1 522	2 707	-	-	-
	F	19 337	1 271	5 498	4 195	1 103	1 011	1 860	1 743	2 656	-	-	-
40-44	MF	34 848	2 145	7 680	5 593	2 389	2 200	5 538	3 293	5 346	664	-	-
	M	14 074	1 113	3 371	1 981	580	700	1 697	1 498	2 781	353	-	-
	F	20 774	1 032	4 309	3 612	1 809	1 500	3 841	1 795	2 565	311	-	-
45-49	MF	38 415	1 203	4 740	4 202	2 998	2 062	5 122	5 948	11 041	1 099	-	-
	M	16 297	658	2 284	1 733	842	662	1 806	2 213	5 639	460	-	-
	F	22 118	545	2 456	2 469	2 156	1 400	3 316	3 735	5 402	639	-	-
50-54	MF	36 067	539	1 858	2 185	1 853	1 667	3 401	5 567	16 451	1 493	1 053	-
	M	17 441	253	912	1 128	448	649	1 412	2 173	9 193	836	437	-
	F	18 626	286	946	1 057	1 405	1 018	1 989	3 394	7 258	657	616	-
55-59	MF	28 952	350	1 156	1 948	1 469	1 031	2 822	4 522	12 549	1 551	1 554	-
	M	14 643	187	653	980	467	344	1 043	1 810	7 497	868	794	-
	F	14 309	163	503	968	1 002	687	1 779	2 712	5 052	683	760	-
60-64	MF	19 894	298	834	1 306	842	815	1 962	2 729	7 140	1 886	1 514	568
	M	10 044	150	414	752	194	262	764	1 175	4 230	1 123	756	224
	F	9 850	148	420	554	648	553	1 198	1 554	2 910	763	758	344
≥65	MF	32 002	325	695	1 238	1 195	928	2 566	2 827	9 331	4 048	4 069	4 780
	M	14 272	102	288	614	421	313	857	1 058	4 792	2 083	1 794	1 950
	F	17 730	223	407	624	774	615	1 709	1 769	4 539	1 965	2 275	2 830

29 按性別、歲組及來澳年份統計的外地出生陸上人口

POPULAÇÃO TERRESTRE NASCIDA FORA DE MACAU, SEGUNDO O ANO DE CHEGADA A MACAU, POR GRUPO ETÁRIO E SEXO

歲組及性別 Grupo etário e sexo		總數 Total	1971年前 Antes de 1971	1971-1975	1976-1980	1981-1985	1986-1990	1991-1995	1996-2000	2001-2005	2006-2010	2011
總數 Total	MF	325 892	23 632	7 507	57 138	40 162	30 224	13 475	21 333	37 077	73 771	21 573
	M	148 760	11 398	3 943	31 976	18 078	11 476	5 076	8 086	15 960	32 390	10 377
	F	177 132	12 234	3 564	25 162	22 084	18 748	8 399	13 247	21 117	41 381	11 196
0-4	MF	1 898	-	-	-	-	-	-	-	-	1 301	597
	M	1 036	-	-	-	-	-	-	-	-	680	356
	F	862	-	-	-	-	-	-	-	-	621	241
5-9	MF	2 808	-	-	-	-	-	-	-	1 048	1 415	345
	M	1 327	-	-	-	-	-	-	-	493	683	151
	F	1 481	-	-	-	-	-	-	-	555	732	194
10-14	MF	5 024	-	-	-	-	-	-	676	2 288	1 672	388
	M	2 585	-	-	-	-	-	-	350	1 214	882	139
	F	2 439	-	-	-	-	-	-	326	1 074	790	249
15-19	MF	9 517	-	-	-	-	-	669	1 309	2 657	2 898	1 984
	M	4 431	-	-	-	-	-	309	661	1 374	1 304	783
	F	5 086	-	-	-	-	-	360	648	1 283	1 594	1 201
20-24	MF	23 296	-	-	-	-	1 487	1 581	3 870	3 634	9 040	3 684
	M	10 501	-	-	-	-	831	781	1 986	1 913	3 446	1 544
	F	12 795	-	-	-	-	656	800	1 884	1 721	5 594	2 140
25-29	MF	28 361	-	-	-	1 803	2 236	1 263	2 613	3 409	13 093	3 944
	M	12 683	-	-	-	1 009	1 254	618	1 291	1 414	5 284	1 813
	F	15 678	-	-	-	794	982	645	1 322	1 995	7 809	2 131
30-34	MF	30 070	-	-	2 750	3 577	2 228	980	1 272	3 918	12 164	3 181
	M	14 023	-	-	1 336	1 870	1 110	523	605	1 514	5 445	1 620
	F	16 047	-	-	1 414	1 707	1 118	457	667	2 404	6 719	1 561
35-39	MF	34 740	-	925	4 713	3 217	3 012	1 369	1 736	5 225	11 727	2 816
	M	15 403	-	400	2 388	1 529	1 296	479	750	1 803	5 190	1 568
	F	19 337	-	525	2 325	1 688	1 716	890	986	3 422	6 537	1 248
40-44	MF	34 848	546	890	4 626	3 174	5 725	1 847	1 936	5 171	8 886	2 047
	M	14 074	331	452	2 488	1 475	1 741	490	537	1 657	3 813	1 090
	F	20 774	215	438	2 138	1 699	3 984	1 357	1 399	3 514	5 073	957
45-49	MF	38 415	1 034	827	8 806	7 299	5 122	1 969	2 709	3 784	5 677	1 188
	M	16 297	480	369	4 649	2 953	1 681	643	669	1 522	2 682	649
	F	22 118	554	458	4 157	4 346	3 441	1 326	2 040	2 262	2 995	539
50-54	MF	36 067	2 449	1 177	13 249	7 907	3 253	1 417	1 791	1 945	2 382	497
	M	17 441	1 203	653	7 659	3 435	1 240	450	415	942	1 199	245
	F	18 626	1 246	524	5 590	4 472	2 013	967	1 376	1 003	1 183	252
55-59	MF	28 952	2 914	1 314	9 905	6 171	2 744	930	1 410	1 613	1 617	334
	M	14 643	1 590	727	6 167	2 708	923	274	352	829	893	180
	F	14 309	1 324	587	3 738	3 463	1 821	656	1 058	784	724	154
60-64	MF	19 894	3 942	898	5 544	3 543	1 981	662	860	1 203	965	296
	M	10 044	2 093	528	3 377	1 669	720	162	178	693	474	150
	F	9 850	1 849	370	2 167	1 874	1 261	500	682	510	491	146
≥65	MF	32 002	12 747	1 476	7 545	3 471	2 436	788	1 151	1 182	934	272
	M	14 272	5 701	814	3 912	1 430	680	347	292	592	415	89
	F	17 730	7 046	662	3 633	2 041	1 756	441	859	590	519	183

30 按性別、歲組及前居地統計的外地出生陸上人口

POPULAÇÃO TERRESTRE NASCIDA FORA DE MACAU, SEGUNDO A RESIDÊNCIA ANTERIOR, POR GRUPO ETÁRIO E SEXO

歲組及性別 Grupo etário e sexo	總數 Total	中國大陸 China Continental			香港 Hong Kong	中國台灣 Taiwan, China	菲律賓 Filipinas	其他亞洲 國家 Outros países da Ásia	其他 Outras	
		小計 Sub-total	廣東 Guangdong	福建 Fujian						
總數 Total	MF M F	325 892 148 760 177 132	255 334 117 244 138 090	191 420 87 335 104 085	37 720 18 460 19 260	23 673 13 232 10 441	2 591 1 094 1 497	13 518 4 459 9 059	22 675 8 143 14 532	8 101 4 588 3 513
0-4	MF M F	1 898 1 036 862	496 210 286	329 143 186	142 58 84	833 527 306	103 73 30	# # #	# # #	300 144 156
5-9	MF M F	2 808 1 327 1 481	1 500 663 837	982 419 563	354 187 167	542 308 234	158 103 55	# # #	# # #	398 214 184
10-14	MF M F	5 024 2 585 2 439	3 470 1 746 1 724	2 662 1 374 1 288	511 252 259	597 335 262	263 129 134	211 68 143	114 76 38	369 231 138
15-19	MF M F	9 517 4 431 5 086	8 126 3 780 4 346	5 507 2 651 2 856	1 083 546 537	662 286 376	110 52 58	130 66 64	160 69 91	329 178 151
20-24	MF M F	23 296 10 501 12 795	18 999 8 743 10 256	12 237 5 904 6 333	3 065 1 428 1 637	1 412 778 634	131 35 96	874 322 552	1 482 422 1 060	398 201 197
25-29	MF M F	28 361 12 683 15 678	18 890 9 035 9 855	11 459 5 548 5 911	3 885 1 959 1 926	2 927 1 356 1 571	311 105 206	2 008 760 1 248	3 356 1 047 2 309	869 380 489
30-34	MF M F	30 070 14 023 16 047	19 428 9 553 9 875	12 605 6 261 6 344	3 905 1 988 1 917	3 208 1 716 1 492	380 142 238	2 784 1 091 1 693	3 372 980 2 392	898 541 357
35-39	MF M F	34 740 15 403 19 337	24 835 11 324 13 511	17 359 7 775 9 584	4 243 2 032 2 211	2 870 1 571 1 299	350 121 229	2 306 787 1 519	3 404 1 095 2 309	975 505 470
40-44	MF M F	34 848 14 074 20 774	26 340 10 647 15 693	19 400 7 365 12 035	4 023 1 973 2 050	2 317 1 393 924	297 81 216	1 952 470 1 482	3 153 984 2 169	789 499 290
45-49	MF M F	38 415 16 297 22 118	31 904 13 373 18 531	25 160 10 390 14 770	4 509 1 938 2 571	1 878 1 245 633	208 64 144	1 370 422 948	2 357 792 1 565	698 401 297
50-54	MF M F	36 067 17 441 18 626	30 979 14 838 16 141	25 716 12 345 13 371	3 918 1 962 1 956	1 764 1 131 633	113 80 33	1 008 206 802	1 584 805 779	619 381 238
55-59	MF M F	28 952 14 643 14 309	25 179 12 539 12 640	20 295 10 068 10 227	3 391 1 806 1 585	1 585 921 664	87 69 18	318 55 263	1 170 686 484	613 373 240
60-64	MF M F	19 894 10 044 9 850	17 127 8 542 8 585	14 041 6 894 7 147	2 000 1 061 939	1 180 679 501	41 29 12	252 84 168	911 478 433	383 232 151
≥65	MF M F	32 002 14 272 17 730	28 061 12 251 15 810	23 668 10 198 13 470	2 691 1 270 1 421	1 898 986 912	39 11 28	130 62 68	1 411 654 757	463 308 155

31 按居澳總年期及前居地統計的外地出生陸上人口

POPULAÇÃO TERRESTRE NASCIDA FORA DE MACAU, SEGUNDO O TEMPO TOTAL DE PERMANÊNCIA EM MACAU, POR RESIDÊNCIA ANTERIOR

前居地 Residência anterior	總數 Total	<1 年 Ano	1-4 年 Anos	5-9 年 Anos	10-14 年 Anos	15-19 年 Anos	20-24 年 Anos	25-29 年 Anos	30-39 年 Anos	40-49 年 Anos	50-59 年 Anos	≥60 年 Anos
總數 Total	325 892	22 333	63 680	42 411	23 992	15 609	30 155	33 272	70 161	10 741	8 190	5 348
中國大陸 China Continental	255 334	14 387	38 397	30 965	19 629	11 695	26 626	30 404	63 636	7 215	7 447	4 933
廣東 Guangdong	191 420	8 619	23 754	20 351	13 668	7 947	19 753	23 365	54 955	6 912	7 319	4 777
福建 Fujian	37 720	1 522	5 587	7 060	4 364	2 641	5 635	4 709	6 010	117	42	33
香港 Hong Kong	23 673	1 845	5 972	3 733	1 605	1 511	1 976	2 052	2 960	1 147	552	320
中國台灣 Taiwan, China	2 591	463	1 166	545	215	69	16	47	31	38	#	#
菲律賓 Filipinas	13 518	1 926	6 022	2 791	1 099	941	549	129	46	14	#	#
其他亞洲國家 Outros países da Ásia	22 675	2 920	9 464	2 776	788	544	477	243	3 153	2 145	143	22
葡萄牙 Portugal	2 202	88	462	299	157	482	287	196	138	19	36	38
其他 Outros	5 899	704	2 197	1 302	499	367	224	201	197	163	#	#

32 按歲組及學歷統計的外地出生人口

POPULAÇÃO NASCIDA FORA DE MACAU, SEGUNDO AS HABILITAÇÕES ACADÉMICAS, POR GRUPO ETÁRIO

歲組 Grupo etário	總數 Total	小學教育 Ensino primário		中學教育 Ensino secundário		高等教育 Ensino superior		其他 Outros
		未完成 Incompleto	完成 Completo	初中教育 Ensino secundário geral	高中教育 Ensino secundário complementar	非學位學程 Curso não universitário	學位課程 Curso universitário	
總數 Total	325 361	29 063	59 664	80 725	90 104	7 130	43 070	15 605
3-4	883	-	-	-	-	-	-	883
5-9	2 808	1 905	-	-	-	-	-	903
10-14	5 026	2 101	2 778	139	-	-	-	8
15-19	9 523	68	1 163	4 236	3 770	244	32	10
20-24	23 303	113	1 263	4 271	12 548	785	4 201	122
25-29	28 397	224	1 447	6 308	11 017	1 207	8 087	107
30-34	30 102	338	2 370	6 502	10 821	1 247	8 679	145
35-39	34 792	772	4 158	10 330	10 719	1 017	7 619	177
40-44	34 918	1 756	5 783	11 757	9 400	810	5 163	249
45-49	38 508	3 073	8 292	12 496	10 347	561	3 166	573
50-54	36 142	4 212	9 109	10 086	9 443	320	1 868	1 104
55-59	29 029	4 695	9 309	6 522	5 546	246	1 392	1 319
60-64	19 919	3 441	6 648	4 299	3 054	294	961	1 222
≥ 65	32 011	6 365	7 344	3 779	3 439	399	1 902	8 783

註：適用於年齡在3歲及以上人口。

Nota : População com idade igual ou superior a 3 anos.

33 按性別、歲組及出生地統計的本地人口

POPULAÇÃO, SEGUNDO O LOCAL DE NASCIMENTO, POR GRUPO ETÁRIO E SEXO

歲組及性別 Grupo etário e sexo	總數 Total	澳門 Macau	中國大陸 China continental			香港 Hong Kong	中國台灣 Taiwan, China	菲律賓 Filipinas	其他亞洲 Outros países da Ásia	葡萄牙 Portugal	其他 Outros	
			小計 Sub-total	廣東 Guangdong	福建 Fujian							
總數 Total	MF	485 255	226 127	221 592	165 639	33 466	15 638	1 470	2 700	12 312	1 481	3 935
	M	233 483	115 993	98 451	73 524	16 180	8 491	696	967	5 889	922	2 074
	F	251 772	110 134	123 141	92 115	17 286	7 147	774	1 733	6 423	559	1 861
0-4	MF	22 166	20 268	435	276	129	889	108	76	79	17	294
	M	11 495	10 459	188	124	57	554	73	28	43	-	150
	F	10 671	9 809	247	152	72	335	35	48	36	17	144
5-9	MF	18 353	15 545	1 384	872	300	629	161	106	125	30	373
	M	9 509	8 182	634	396	149	339	98	30	18	15	193
	F	8 844	7 363	750	476	151	290	63	76	107	15	180
10-14	MF	25 351	20 325	3 436	2 674	484	547	273	233	154	39	344
	M	13 119	10 532	1 757	1 404	234	305	145	82	53	39	206
	F	12 232	9 793	1 679	1 270	250	242	128	151	101	-	138
15-19	MF	36 079	29 206	5 655	4 221	865	618	89	102	113	44	252
	M	18 516	15 062	2 899	2 159	456	258	44	50	51	21	131
	F	17 563	14 144	2 756	2 062	409	360	45	52	62	23	121
20-24	MF	45 998	32 741	11 688	7 680	2 583	1 063	77	99	141	23	166
	M	22 801	16 369	5 608	3 808	1 244	610	36	44	37	9	88
	F	23 197	16 372	6 080	3 872	1 339	453	41	55	104	14	78
25-29	MF	43 371	27 915	12 309	6 674	3 558	1 944	99	215	470	170	249
	M	21 195	14 244	5 447	2 949	1 764	1 011	39	97	171	87	99
	F	22 176	13 671	6 862	3 725	1 794	933	60	118	299	83	150
30-34	MF	30 764	12 229	15 161	9 173	3 324	1 993	84	303	558	161	275
	M	14 951	6 513	6 780	4 036	1 740	1 072	45	111	201	126	103
	F	15 813	5 716	8 381	5 137	1 584	921	39	192	357	35	172
35-39	MF	33 869	9 869	20 387	13 369	3 629	1 748	199	297	820	175	374
	M	15 114	5 021	8 412	5 517	1 826	874	64	90	358	70	225
	F	18 755	4 848	11 975	7 852	1 803	874	135	207	462	105	149
40-44	MF	36 082	9 904	22 506	16 172	3 408	1 511	117	284	1 250	137	373
	M	14 872	4 901	8 060	5 640	1 471	885	30	83	593	84	236
	F	21 210	5 003	14 446	10 532	1 937	626	87	201	657	53	137
45-49	MF	45 550	12 816	29 389	22 879	3 965	995	61	328	1 503	117	341
	M	19 752	6 348	11 706	8 998	1 626	637	16	121	645	68	211
	F	25 798	6 468	17 683	13 881	2 339	358	45	207	858	49	130
50-54	MF	45 409	11 921	29 922	24 863	3 647	978	59	310	1 860	121	238
	M	22 287	6 203	14 164	11 893	1 736	557	30	99	1 017	84	133
	F	23 122	5 718	15 758	12 970	1 911	421	29	211	843	37	105
55-59	MF	37 088	9 318	24 452	19 693	3 245	1 000	87	127	1 718	136	250
	M	18 752	4 886	12 110	9 765	1 679	509	42	46	954	77	128
	F	18 336	4 432	12 342	9 928	1 566	491	45	81	764	59	122
60-64	MF	25 447	6 117	16 922	13 729	1 867	709	42	102	1 352	128	75
	M	13 329	3 616	8 420	6 752	1 001	366	25	42	738	90	32
	F	12 118	2 501	8 502	6 977	866	343	17	60	614	38	43
≥65	MF	39 728	7 953	27 946	23 364	2 462	1 014	14	118	2 169	183	331
	M	17 791	3 657	12 266	10 083	1 197	514	9	44	1 010	152	139
	F	21 937	4 296	15 680	13 281	1 265	500	5	74	1 159	31	192

註：不包括在澳門居住的外地僱員及外地學生。

Nota : Excluem-se os trabalhadores e estudantes não residentes que moram em Macau.

34 按性別、歲組及國籍統計的本地人口

POPULAÇÃO, SEGUNDO A NACIONALIDADE, POR GRUPO ETÁRIO E SEXO

歲組及性別 Grupo etário e sexo		總數 Total	中國籍 Chinesa	菲律賓籍 Filipina	其他亞洲 國家 Outros países da Ásia	葡萄牙籍 Portuguesa	其他 Outras
總數 Total	MF	485 255	470 750	3 160	3 337	4 635	3 373
	M	233 483	226 816	1 313	1 291	2 256	1 807
	F	251 772	243 934	1 847	2 046	2 379	1 566
0-4	MF	22 166	20 925	347	176	318	400
	M	11 495	10 836	154	97	173	235
	F	10 671	10 089	193	79	145	165
5-9	MF	18 353	17 539	254	108	155	297
	M	9 509	9 190	119	5	47	148
	F	8 844	8 349	135	103	108	149
10-14	MF	25 351	24 396	332	118	248	257
	M	13 119	12 661	143	68	101	146
	F	12 232	11 735	189	50	147	111
15-19	MF	36 079	35 422	235	80	207	135
	M	18 516	18 200	130	48	83	55
	F	17 563	17 222	105	32	124	80
20-24	MF	45 998	45 438	135	131	182	112
	M	22 801	22 624	52	33	53	39
	F	23 197	22 814	83	98	129	73
25-29	MF	43 371	42 238	222	380	318	213
	M	21 195	20 704	115	138	154	84
	F	22 176	21 534	107	242	164	129
30-34	MF	30 764	29 429	293	400	347	295
	M	14 951	14 323	101	151	223	153
	F	15 813	15 106	192	249	124	142
35-39	MF	33 869	32 269	275	505	426	394
	M	15 114	14 391	91	209	225	198
	F	18 755	17 878	184	296	201	196
40-44	MF	36 082	34 699	239	521	350	273
	M	14 872	14 249	89	200	164	170
	F	21 210	20 450	150	321	186	103
45-49	MF	45 550	44 395	268	282	407	198
	M	19 752	19 263	110	59	189	131
	F	25 798	25 132	158	223	218	67
50-54	MF	45 409	44 359	250	219	385	196
	M	22 287	21 836	90	92	141	128
	F	23 122	22 523	160	127	244	68
55-59	MF	37 088	36 159	129	133	392	275
	M	18 752	18 278	44	67	232	131
	F	18 336	17 881	85	66	160	144
60-64	MF	25 447	24 828	94	86	315	124
	M	13 329	13 023	42	36	153	75
	F	12 118	11 805	52	50	162	49
≥65	MF	39 728	38 654	87	198	585	204
	M	17 791	17 238	33	88	318	114
	F	21 937	21 416	54	110	267	90

註：不包括在澳門居住的外地僱員及外地學生。

Nota : Excluem-se os trabalhadores e estudantes não residentes que moram em Macau.

35 按性別、歲組及族裔統計的本地人口

POPULAÇÃO, SEGUNDO A ASCENDÊNCIA, POR GRUPO ETÁRIO E SEXO

歲組及性別 Grupo etário e sexo		總數 Total	華裔 Chinesa	葡萄牙裔 Portuguesa	華裔和葡萄牙裔 Chinesa e portuguesa	華裔和 非葡萄牙裔 Chinesa e não portuguesa	葡萄牙裔 及其他族裔 Portuguesa e outra	其他 Outras
總數	MF	485 255	467 836	3 096	3 985	1 479	568	8 291
Total	M	233 483	225 200	1 605	2 116	786	242	3 534
	F	251 772	242 636	1 491	1 869	693	326	4 757
0-4	MF	22 166	20 445	178	441	247	70	785
	M	11 495	10 613	99	199	120	41	423
	F	10 671	9 832	79	242	127	29	362
5-9	MF	18 353	17 166	74	343	163	119	488
	M	9 509	8 972	34	204	62	27	210
	F	8 844	8 194	40	139	101	92	278
10-14	MF	25 351	23 832	168	450	197	97	607
	M	13 119	12 321	61	249	154	55	279
	F	12 232	11 511	107	201	43	42	328
15-19	MF	36 079	34 841	93	458	236	59	392
	M	18 516	17 859	36	241	153	18	209
	F	17 563	16 982	57	217	83	41	183
20-24	MF	45 998	45 234	76	238	72	47	331
	M	22 801	22 479	23	102	46	24	127
	F	23 197	22 755	53	136	26	23	204
25-29	MF	43 371	42 053	245	257	79	22	715
	M	21 195	20 593	111	170	42	15	264
	F	22 176	21 460	134	87	37	7	451
30-34	MF	30 764	29 346	218	229	65	32	874
	M	14 951	14 285	157	155	25	8	321
	F	15 813	15 061	61	74	40	24	553
35-39	MF	33 869	32 269	264	308	62	27	939
	M	15 114	14 397	118	158	34	23	384
	F	18 755	17 872	146	150	28	4	555
40-44	MF	36 082	34 773	252	193	53	22	789
	M	14 872	14 273	142	103	25	4	325
	F	21 210	20 500	110	90	28	18	464
45-49	MF	45 550	44 251	281	216	#	#	730
	M	19 752	19 196	151	110	#	#	280
	F	25 798	25 055	130	106	#	#	450
50-54	MF	45 409	44 250	219	307	#	#	555
	M	22 287	21 729	120	147	#	#	246
	F	23 122	22 521	99	160	#	#	309
55-59	MF	37 088	35 976	278	272	86	10	466
	M	18 752	18 209	172	122	43	10	196
	F	18 336	17 767	106	150	43	-	270
60-64	MF	25 447	24 776	277	101	#	#	266
	M	13 329	13 017	123	59	#	#	129
	F	12 118	11 759	154	42	#	#	137
≥65	MF	39 728	38 624	473	172	80	25	354
	M	17 791	17 257	258	97	25	13	141
	F	21 937	21 367	215	75	55	12	213

註：不包括在澳門居住的外地僱員及外地學生。

Nota : Excluem-se os trabalhadores e estudantes não residentes que moram em Macau.

36 按性別、歲組及日常用語統計的本地人口

POPULAÇÃO, SEGUNDO A LÍNGUA CORRENTE, POR GRUPO ETÁRIO E SEXO

歲組及性別 Grupo etário e sexo	總數 Total	中文 Chinês				葡萄牙語 Português	英語 Inglês	菲律賓語 Tagalo	其他 Outras	
		廣州話 Cantonês	普通話 Mandarim	福建話 Dialecto de Fujian	其他中國方言 Outro dialecto chinês					
總數 Total	MF M F	471 883 226 576 245 307	422 890 203 481 219 409	9 801 4 652 5 149	18 913 9 369 9 544	8 501 3 712 4 789	3 608 1 690 1 918	4 540 2 122 2 418	1 966 831 1 135	1 664 719 945
3-4	MF M F	8 794 4 588 4 206	7 899 4 175 3 724	217 96 121	195 110 85	62 22 40	81 48 33	224 78 146	74 46 28	42 13 29
5-9	MF M F	18 353 9 509 8 844	16 623 8 683 7 940	419 230 189	403 224 179	85 53 32	165 48 117	443 169 274	184 95 89	31 7 24
10-14	MF M F	25 351 13 119 12 232	23 259 12 082 11 177	575 305 270	475 259 216	172 73 99	253 107 146	355 220 135	179 61 118	83 12 71
15-19	MF M F	36 079 18 516 17 563	33 685 17 296 16 389	687 296 391	886 459 427	265 146 119	164 80 84	236 138 98	120 73 47	36 28 8
20-24	MF M F	45 998 22 801 23 197	42 471 21 113 21 358	760 286 474	1 896 971 925	506 294 212	141 48 93	136 59 77	61 25 36	27 5 22
25-29	MF M F	43 371 21 195 22 176	39 342 19 309 20 033	851 337 514	1 653 872 781	549 296 253	272 118 154	409 116 293	160 84 76	135 63 72
30-34	MF M F	30 764 14 951 15 813	27 167 13 213 13 954	724 341 383	1 338 720 618	403 167 236	248 147 101	499 205 294	202 91 111	183 67 116
35-39	MF M F	33 869 15 114 18 755	29 506 13 072 16 434	996 460 536	1 590 770 820	502 229 273	305 127 178	527 273 254	194 52 142	249 131 118
40-44	MF M F	36 082 14 872 21 210	31 600 12 875 18 725	1 244 555 689	1 546 698 848	549 204 345	235 132 103	474 222 252	150 59 91	284 127 157
45-49	MF M F	45 550 19 752 25 798	40 927 17 703 23 224	882 451 431	2 040 936 1 104	676 200 476	360 157 203	386 178 208	170 75 95	109 52 57
50-54	MF M F	45 409 22 287 23 122	41 440 20 495 20 945	598 308 290	1 850 841 1 009	743 296 447	277 135 142	200 104 96	185 61 124	116 47 69
55-59	MF M F	37 088 18 752 18 336	32 640 16 523 16 117	621 333 288	2 035 1 034 1 001	1 032 476 556	295 167 128	238 121 117	116 43 73	111 55 56
60-64	MF M F	25 447 13 329 12 118	22 277 11 699 10 578	371 197 174	1 226 658 568	938 480 458	275 110 165	146 95 51	95 42 53	119 48 71
≥ 65	MF M F	39 728 17 791 21 937	34 054 15 243 18 811	856 457 399	1 780 817 963	2 019 776 1 243	537 266 271	267 144 123	76 24 52	139 64 75

註 1：適用於年齡在3歲及以上本地人口。

Nota 1 : População com idade igual ou superior a 3 anos.

註 2：不包括在澳門居住的外地僱員及外地學生。

Nota 2 : Excluem-se os trabalhadores e estudantes não residentes que moram em Macau.

37 按性別、歲組及可使用語言統計的本地人口

POPULAÇÃO, SEGUNDO O DOMÍNIO DE LÍNGUAS, POR GRUPO ETÁRIO E SEXO

歲組及性別 Grupo etário e sexo	總數 Total	中文 Chinês				葡萄牙語 Português	英語 Inglês	菲律賓語 Tagalo	其他 Outras	
		廣州話 Cantonês	普通話 Mandarim	福建話 Dialecto de Fujian	其他中國方言 Outro dialecto chinês					
總數 Total	MF	471 883	451 102	188 303	35 235	38 431	12 377	86 782	2 896	11 953
	M	226 576	217 167	90 220	17 600	16 005	6 359	39 796	1 191	5 584
	F	245 307	233 935	98 083	17 635	22 426	6 018	46 986	1 705	6 369
3-4	MF	8 794	8 225	983	350	139	97	641	125	91
	M	4 588	4 338	520	178	74	56	245	53	48
	F	4 206	3 887	463	172	65	41	396	72	43
5-9	MF	18 353	17 523	4 600	796	387	300	2 413	282	187
	M	9 509	9 163	2 181	420	153	80	1 070	133	46
	F	8 844	8 360	2 419	376	234	220	1 343	149	141
10-14	MF	25 351	24 338	9 148	1 020	673	377	4 195	292	339
	M	13 119	12 649	4 356	547	312	169	1 813	112	136
	F	12 232	11 689	4 792	473	361	208	2 382	180	203
15-19	MF	36 079	35 140	17 952	1 852	1 319	533	9 691	188	452
	M	18 516	18 084	8 725	957	513	257	4 186	116	154
	F	17 563	17 056	9 227	895	806	276	5 505	72	298
20-24	MF	45 998	44 939	27 071	3 392	2 034	849	15 058	118	789
	M	22 801	22 309	12 603	1 704	915	296	6 419	53	325
	F	23 197	22 630	14 468	1 688	1 119	553	8 639	65	464
25-29	MF	43 371	41 821	24 020	3 688	2 402	929	14 396	215	1 012
	M	21 195	20 532	11 063	1 880	1 030	404	6 185	111	352
	F	22 176	21 289	12 957	1 808	1 372	525	8 211	104	660
30-34	MF	30 764	29 037	15 982	2 932	2 163	918	9 677	294	983
	M	14 951	14 086	7 338	1 617	849	494	4 486	113	440
	F	15 813	14 951	8 644	1 315	1 314	424	5 191	181	543
35-39	MF	33 869	31 942	16 647	3 057	2 793	1 363	8 375	293	1 057
	M	15 114	14 185	7 050	1 542	1 072	672	3 701	91	555
	F	18 755	17 757	9 597	1 515	1 721	691	4 674	202	502
40-44	MF	36 082	33 990	16 087	3 083	3 366	1 243	6 680	232	1 135
	M	14 872	13 891	6 717	1 439	1 022	705	3 198	89	503
	F	21 210	20 099	9 370	1 644	2 344	538	3 482	143	632
45-49	MF	45 550	43 783	16 638	3 732	4 237	1 414	5 107	248	1 089
	M	19 752	18 986	7 684	1 659	1 542	755	2 535	106	442
	F	25 798	24 797	8 954	2 073	2 695	659	2 572	142	647
50-54	MF	45 409	43 963	14 595	3 566	4 687	1 244	3 823	272	1 112
	M	22 287	21 648	7 772	1 724	2 191	671	2 050	84	576
	F	23 122	22 315	6 823	1 842	2 496	573	1 773	188	536
55-59	MF	37 088	35 400	10 727	3 284	4 629	1 038	2 867	133	1 251
	M	18 752	17 988	6 224	1 665	2 220	596	1 490	56	742
	F	18 336	17 412	4 503	1 619	2 409	442	1 377	77	509
60-64	MF	25 447	24 073	7 030	1 871	3 322	735	1 987	104	951
	M	13 329	12 674	4 137	1 012	1 564	456	1 277	42	531
	F	12 118	11 399	2 893	859	1 758	279	710	62	420
≥ 65	MF	39 728	36 928	6 823	2 612	6 280	1 337	1 872	100	1 505
	M	17 791	16 634	3 850	1 256	2 548	748	1 141	32	734
	F	21 937	20 294	2 973	1 356	3 732	589	731	68	771

註 1：適用於年齡在3歲及以上本地人口。

Nota 1：População com idade igual ou superior a 3 anos.

註 2：可使用語言可超過一種。

Nota 2：Considera-se mais de uma língua.

註 3：不包括在澳門居住的外地僱員及外地學生。

Nota 3：Excluem-se os trabalhadores e estudantes não residentes que moram em Macau.

38 按性別、歲組及居澳總年期統計的外地出生的本地陸上人口

POPULAÇÃO TERRESTRE NASCIDA FORA DE MACAU, SEGUNDO O TEMPO TOTAL DE PERMANÊNCIA EM MACAU, POR GRUPO ETÁRIO E SEXO

歲組及性別 Grupo etário e sexo		總數 Total	<1 年 Ano	1-4 年 Anos	5-9 年 Anos	10-14 年 Anos	15-19 年 Anos	20-24 年 Anos	25-29 年 Anos	30-39 年 Anos	40-49 年 Anos	50-59 年 Anos	≥60 年 Anos
總數 Total	MF	258 644	7 864	26 045	31 642	21 700	14 463	29 734	33 031	69 888	10 739	8 190	5 348
	M	117 099	3 470	11 102	12 887	8 613	5 550	11 605	14 129	38 067	5 721	3 781	2 174
	F	141 545	4 394	14 943	18 755	13 087	8 913	18 129	18 902	31 821	5 018	4 409	3 174
0-4	MF	1 898	605	1 293	-	-	-	-	-	-	-	-	-
	M	1 036	358	678	-	-	-	-	-	-	-	-	-
	F	862	247	615	-	-	-	-	-	-	-	-	-
5-9	MF	2 808	368	1 110	1 330	-	-	-	-	-	-	-	-
	M	1 327	167	525	635	-	-	-	-	-	-	-	-
	F	1 481	201	585	695	-	-	-	-	-	-	-	-
10-14	MF	5 024	428	1 185	2 361	1 050	-	-	-	-	-	-	-
	M	2 585	154	568	1 327	536	-	-	-	-	-	-	-
	F	2 439	274	617	1 034	514	-	-	-	-	-	-	-
15-19	MF	6 867	585	1 461	2 272	1 785	764	-	-	-	-	-	-
	M	3 450	277	703	1 139	1 010	321	-	-	-	-	-	-
	F	3 417	308	758	1 133	775	443	-	-	-	-	-	-
20-24	MF	13 250	612	2 285	3 054	4 064	1 707	1 528	-	-	-	-	-
	M	6 426	205	919	1 479	2 202	805	816	-	-	-	-	-
	F	6 824	407	1 366	1 575	1 862	902	712	-	-	-	-	-
25-29	MF	15 420	1 142	3 545	2 828	2 704	1 416	1 929	1 856	-	-	-	-
	M	6 919	450	1 283	1 072	1 288	698	1 075	1 053	-	-	-	-
	F	8 501	692	2 262	1 756	1 416	718	854	803	-	-	-	-
30-34	MF	18 503	1 190	3 879	2 818	1 088	1 179	2 161	3 251	2 937	-	-	-
	M	8 411	577	1 646	896	490	601	1 014	1 777	1 410	-	-	-
	F	10 092	613	2 233	1 922	598	578	1 147	1 474	1 527	-	-	-
35-39	MF	23 948	979	4 101	4 345	1 406	1 468	3 031	3 255	5 363	-	-	-
	M	10 049	534	1 702	1 204	584	580	1 225	1 513	2 707	-	-	-
	F	13 899	445	2 399	3 141	822	888	1 806	1 742	2 656	-	-	-
40-44	MF	26 108	566	2 856	4 039	1 975	1 929	5 487	3 271	5 322	663	-	-
	M	9 917	247	1 120	1 210	465	584	1 675	1 491	2 773	352	-	-
	F	16 191	319	1 736	2 829	1 510	1 345	3 812	1 780	2 549	311	-	-
45-49	MF	32 641	394	1 728	3 003	2 650	1 884	5 002	5 898	10 984	1 098	-	-
	M	13 329	169	794	1 142	656	571	1 753	2 186	5 599	459	-	-
	F	19 312	225	934	1 861	1 994	1 313	3 249	3 712	5 385	639	-	-
50-54	MF	33 413	241	803	1 505	1 661	1 517	3 309	5 498	16 333	1 493	1 053	-
	M	16 021	72	363	715	385	588	1 395	2 124	9 106	836	437	-
	F	17 392	169	440	790	1 276	929	1 914	3 374	7 227	657	616	-
55-59	MF	27 693	247	615	1 669	1 343	960	2 776	4 470	12 508	1 551	1 554	-
	M	13 809	89	273	796	417	302	1 032	1 767	7 471	868	794	-
	F	13 884	158	342	873	926	658	1 744	2 703	5 037	683	760	-
60-64	MF	19 305	220	568	1 222	787	733	1 954	2 728	7 125	1 886	1 514	568
	M	9 691	99	292	680	160	203	764	1 174	4 216	1 123	756	224
	F	9 614	121	276	542	627	530	1 190	1 554	2 909	763	758	344
≥65	MF	31 766	287	616	1 196	1 187	906	2 557	2 804	9 316	4 048	4 069	4 780
	M	14 129	72	236	592	420	297	856	1 044	4 785	2 083	1 794	1 950
	F	17 637	215	380	604	767	609	1 701	1 760	4 531	1 965	2 275	2 830

註：不包括在澳門居住的外地僱員及外地學生。

Nota : Excluem-se os trabalhadores e estudantes não residentes que moram em Macau.

39 按性別、歲組及前居地統計的外地出生的本地陸上人口

POPULAÇÃO TERRESTRE NASCIDA FORA DE MACAU, SEGUNDO A RESIDÊNCIA ANTERIOR, POR GRUPO ETÁRIO E SEXO

歲組及性別 Grupo etário e sexo	總數 Total	中國大陸 China Continental			香港 Hong Kong	中國台灣 Taiwan, China	菲律賓 Filipinas	其他亞洲 國家 Outros países da Ásia	其他 Outras	
		小計 Sub-total	廣東 Guangdong	福建 Fujian						
總數 Total	MF M F	258 644 117 099 141 545	221 555 97 907 123 648	171 207 75 428 95 779	34 696 16 953 17 743	17 883 9 803 8 080	1 639 772 867	2 484 958 1 526	9 154 4 405 4 749	5 929 3 254 2 675
0-4	MF M F	1 898 1 036 862	496 210 286	329 143 186	142 58 84	833 527 306	103 73 30	# # #	# # #	300 144 156
5-9	MF M F	2 808 1 327 1 481	1 500 663 837	982 419 563	354 187 167	542 308 234	158 103 55	# # #	# # #	398 214 184
10-14	MF M F	5 024 2 585 2 439	3 470 1 746 1 724	2 662 1 374 1 288	511 252 259	597 335 262	263 129 134	211 68 143	114 76 38	369 231 138
15-19	MF M F	6 867 3 450 3 417	5 639 2 888 2 751	4 309 2 199 2 110	902 494 408	625 263 362	105 51 54	104 57 47	97 31 66	297 160 137
20-24	MF M F	13 250 6 426 6 824	11 664 5 624 6 040	8 275 4 135 4 140	2 592 1 237 1 355	1 098 588 510	53 30 23	123 56 67	109 23 86	203 105 98
25-29	MF M F	15 420 6 919 8 501	12 217 5 374 6 843	7 265 3 253 4 012	3 500 1 711 1 789	2 014 1 058 956	115 47 68	203 86 117	400 136 264	471 218 253
30-34	MF M F	18 503 8 411 10 092	14 966 6 609 8 357	9 743 4 263 5 480	3 464 1 821 1 643	2 101 1 163 938	137 50 87	298 108 190	495 202 293	506 279 227
35-39	MF M F	23 948 10 049 13 899	20 208 8 278 11 930	14 618 5 924 8 694	3 690 1 867 1 823	1 787 922 865	254 88 166	279 107 172	739 353 386	681 301 380
40-44	MF M F	26 108 9 917 16 191	22 321 7 902 14 419	16 804 5 701 11 103	3 518 1 603 1 915	1 642 975 667	150 49 101	244 82 162	1 116 536 580	635 373 262
45-49	MF M F	32 641 13 329 19 312	29 303 11 559 17 744	23 539 9 254 14 285	4 194 1 744 2 450	1 232 775 457	132 52 80	266 111 155	1 220 552 668	488 280 208
50-54	MF M F	33 413 16 021 17 392	30 043 14 198 15 845	25 092 11 902 13 190	3 803 1 879 1 924	1 295 728 567	58 37 21	272 84 188	1 311 695 616	434 279 155
55-59	MF M F	27 693 13 809 13 884	24 738 12 198 12 540	19 997 9 862 10 135	3 354 1 772 1 582	1 241 659 582	62 44 18	121 44 77	1 105 650 455	426 214 212
60-64	MF M F	19 305 9 691 9 614	16 995 8 456 8 539	13 971 6 834 7 137	1 981 1 058 923	1 035 557 478	19 10 9	100 42 58	867 452 415	289 174 115
≥65	MF M F	31 766 14 129 17 637	27 995 12 202 15 793	23 621 10 165 13 456	2 691 1 270 1 421	1 841 945 896	30 9 21	88 47 41	1 380 644 736	432 282 150

註：不包括在澳門居住的外地僱員及外地學生。

Nota : Excluem-se os trabalhadores e estudantes não residentes que moram em Macau.

40 按性別、歲組及學歷統計的本地人口

POPULAÇÃO, SEGUNDO AS HABILITAÇÕES ACADÉMICAS, POR GRUPO ETÁRIO E SEXO

歲組及性別 Grupo etário e sexo	總數 Total	小學 Ensino primário		中學教育 Ensino secundário		高等教育 Ensino superior		其他 Outros	
		未完成 Incompleto	完成 Completo	初中教育 Ensino secundário geral	高中教育 Ensino secundário complementar	非學位課程 Curso não universitário	學位課程 Curso universitário		
總數 Total	MF	471 883	52 604	93 590	106 994	112 680	7 047	67 371	31 597
	M	226 576	24 773	47 429	52 375	55 133	3 109	31 879	11 878
	F	245 307	27 831	46 161	54 619	57 547	3 938	35 492	19 719
3-4	MF	8 794	-	-	-	-	-	-	8 794
	M	4 588	-	-	-	-	-	-	4 588
	F	4 206	-	-	-	-	-	-	4 206
5-9	MF	18 353	11 969	-	-	-	-	-	6 384
	M	9 509	6 243	-	-	-	-	-	3 266
	F	8 844	5 726	-	-	-	-	-	3 118
10-14	MF	25 351	9 106	15 162	974	-	-	-	109
	M	13 119	4 812	7 848	414	-	-	-	45
	F	12 232	4 294	7 314	560	-	-	-	64
15-19	MF	36 079	303	5 820	20 623	9 171	#	#	120
	M	18 516	238	3 677	10 387	4 126	#	#	72
	F	17 563	65	2 143	10 236	5 045	#	#	48
20-24	MF	45 998	220	2 861	6 844	25 216	387	10 301	169
	M	22 801	169	1 981	4 059	12 120	150	4 225	97
	F	23 197	51	880	2 785	13 096	237	6 076	72
25-29	MF	43 371	355	2 668	7 310	14 407	974	17 502	155
	M	21 195	291	1 795	3 967	7 101	497	7 434	110
	F	22 176	64	873	3 343	7 306	477	10 068	45
30-34	MF	30 764	440	2 565	5 588	9 360	1 226	11 493	92
	M	14 951	291	1 500	2 698	4 153	651	5 595	63
	F	15 813	149	1 065	2 890	5 207	575	5 898	29
35-39	MF	33 869	936	4 265	8 943	9 201	830	9 526	168
	M	15 114	515	2 121	3 472	4 103	413	4 408	82
	F	18 755	421	2 144	5 471	5 098	417	5 118	86
40-44	MF	36 082	2 035	6 291	11 619	8 344	982	6 560	251
	M	14 872	827	2 524	4 211	3 509	387	3 302	112
	F	21 210	1 208	3 767	7 408	4 835	595	3 258	139
45-49	MF	45 550	3 587	10 614	14 023	11 496	869	4 335	626
	M	19 752	1 344	4 395	5 833	5 417	288	2 277	198
	F	25 798	2 243	6 219	8 190	6 079	581	2 058	428
50-54	MF	45 409	5 326	12 580	12 330	10 731	572	2 562	1 308
	M	22 287	2 038	5 780	6 546	5 839	244	1 453	387
	F	23 122	3 288	6 800	5 784	4 892	328	1 109	921
55-59	MF	37 088	5 955	12 466	8 316	6 551	402	1 817	1 581
	M	18 752	2 712	6 030	4 539	3 957	117	1 024	373
	F	18 336	3 243	6 436	3 777	2 594	285	793	1 208
60-64	MF	25 447	4 365	8 791	5 489	3 931	#	#	1 460
	M	13 329	1 715	4 683	3 353	2 295	#	#	451
	F	12 118	2 650	4 108	2 136	1 636	#	#	1 009
≥ 65	MF	39 728	8 007	9 507	4 935	4 272	440	2 187	10 380
	M	17 791	3 578	5 095	2 896	2 513	199	1 476	2 034
	F	21 937	4 429	4 412	2 039	1 759	241	711	8 346

註 1：適用於年齡在 3 歲及以上本地人口。

Nota 1：População com idade igual ou superior a 3 anos.

註 2：不包括在澳門居住的外地僱員及外地學生。

Nota 2：Excluem-se os trabalhadores e estudantes não residentes que moram em Macau.

41 按主修科目及學位統計有高等教育學歷的本地人口

POPULAÇÃO COM ENSINO SUPERIOR, SEGUNDO O TIPO DE GRAU ACADÉMICO, POR ÁREA DE ESTUDO

主修科目 Área de estudo	總數 Total	學士 Licenciatura	碩士 Mestrado	博士 Doutoramento
總數 Total	67 371	57 165	9 086	1 120
教育 Educação	4 382	3 637	680	65
人文學及藝術 Humanidades e artes	8 412	7 381	859	172
語言及文學 Língua e literatura	5 741	5 138	513	90
社會科學、商業及法律 Ciências sociais, comércio e direito	30 216	24 689	5 040	487
商業及管理 Ciências empresariais	20 616	16 845	3 545	226
法律 Direito	3 012	2 439	498	75
科學 Ciências	5 961	5 250	645	66
工程、工業及建築 Engenharia, indústria e arquitectura	5 883	4 940	829	114
農學及獸醫 Agrícola e veterinária	305	279	19	7
醫療衛生及社會福利 Saúde e bem-estar social	6 218	5 303	735	180
醫療衛生 Saúde	5 346	4 529	645	172
服務 Serviços	5 994	5 686	279	29
旅遊、酒店及餐飲服務 Turismo, hotel e serviços de catering	4 251	4 100	143	8

註：不包括在澳門居住的外地僱員及外地學生。

Nota : Excluem-se os trabalhadores e estudantes não residentes que moram em Macau.

42 按性別、歲組及婚姻狀況統計的本地人口

POPULAÇÃO, SEGUNDO O ESTADO CIVIL, POR GRUPO ETÁRIO E SEXO

歲組及性別 Grupo etário e sexo		總數 Total	未婚 Solteiro	已婚 Casado	分居/離婚 Separado/divorciado	鰥/寡 Viúvo
總數 Total	MF	412 825	123 246	262 540	11 092	15 947
	M	195 931	62 343	128 230	3 311	2 047
	F	216 894	60 903	134 310	7 781	13 900
16-29	MF	118 888	95 423	23 217	248	-
	M	59 083	49 793	9 218	72	-
	F	59 805	45 630	13 999	176	-
30-34	MF	30 764	8 865	21 239	620	40
	M	14 951	4 945	9 770	213	23
	F	15 813	3 920	11 469	407	17
35-39	MF	33 869	5 407	27 092	1 241	129
	M	15 114	2 512	12 067	499	36
	F	18 755	2 895	15 025	742	93
40-44	MF	36 082	3 523	30 584	1 692	283
	M	14 872	1 317	13 038	509	8
	F	21 210	2 206	17 546	1 183	275
45-49	MF	45 550	3 312	39 588	2 172	478
	M	19 752	1 193	18 071	428	60
	F	25 798	2 119	21 517	1 744	418
50-54	MF	45 409	2 369	40 091	1 925	1 024
	M	22 287	751	20 891	510	135
	F	23 122	1 618	19 200	1 415	889
55-59	MF	37 088	1 730	32 510	1 459	1 389
	M	18 752	558	17 590	398	206
	F	18 336	1 172	14 920	1 061	1 183
60-64	MF	25 447	1 100	21 842	830	1 675
	M	13 329	420	12 374	339	196
	F	12 118	680	9 468	491	1 479
≥ 65	MF	39 728	1 517	26 377	905	10 929
	M	17 791	854	15 211	343	1 383
	F	21 937	663	11 166	562	9 546

註 1 : 適用於年齡在 16 歲及以上本地人口。

Nota 1 : População com idade igual ou superior a 16 anos.

註 2 : 不包括在澳門居住的外地僱員及外地學生。

Nota 2 : Excluem-se os trabalhadores e estudantes não residentes que moram em Macau.

43 按性別及歲組統計的本地勞動及非勞動人口

POPULAÇÃO, ACTIVA E INACTIVA, POR GRUPO ETÁRIO E SEXO

歲組及性別 Grupo etário e sexo	總數 Total	勞動人口 População activa			非勞動人口 População inactiva	
		小計 Sub-total	就業 Empregada	失業 Desempregada		
總數 Total	MF M F	412 825 195 931 216 894	285 401 147 431 137 970	276 812 142 742 134 070	8 589 4 689 3 900	127 424 48 500 78 924
16-19	MF M F	29 519 15 087 14 432	8 172 4 012 4 160	7 853 3 787 4 066	319 225 94	21 347 11 075 10 272
20-24	MF M F	45 998 22 801 23 197	34 691 16 986 17 705	32 386 15 612 16 774	2 305 1 374 931	11 307 5 815 5 492
25-29	MF M F	43 371 21 195 22 176	38 718 19 677 19 041	37 688 19 154 18 534	1 030 523 507	4 653 1 518 3 135
30-34	MF M F	30 764 14 951 15 813	27 223 14 096 13 127	26 600 13 817 12 783	623 279 344	3 541 855 2 686
35-39	MF M F	33 869 15 114 18 755	29 412 14 024 15 388	28 849 13 786 15 063	563 238 325	4 457 1 090 3 367
40-44	MF M F	36 082 14 872 21 210	31 102 13 719 17 383	30 501 13 479 17 022	601 240 361	4 980 1 153 3 827
45-49	MF M F	45 550 19 752 25 798	38 043 18 064 19 979	37 284 17 739 19 545	759 325 434	7 507 1 688 5 819
50-54	MF M F	45 409 22 287 23 122	35 883 19 838 16 045	34 745 19 188 15 557	1 138 650 488	9 526 2 449 7 077
55-59	MF M F	37 088 18 752 18 336	25 169 15 228 9 941	24 225 14 589 9 636	944 639 305	11 919 3 524 8 395
60-64	MF M F	25 447 13 329 12 118	12 146 8 241 3 905	11 845 8 051 3 794	301 190 111	13 301 5 088 8 213
≥ 65	MF M F	39 728 17 791 21 937	4 842 3 546 1 296	4 836 3 540 1 296	6 6 -	34 886 14 245 20 641

註 1 : 適用於年齡在 16 歲及以上本地人口。

Nota 1 : População com idade igual ou superior a 16 anos.

註 2 : 不包括在澳門居住的外地僱員及外地學生。

Nota 2 : Excluem-se os trabalhadores e estudantes não residentes que moram em Macau.

44 按行業統計本地就業人口在2011年7月工作收入中位數

MEDIANA DO RENDIMENTO DO EMPREGO EM JULHO DE 2011, POR RAMO DE ACTIVIDADE ECONÓMICA

MOP

行業 Ramo de actividade económica	中位數 Mediana
總體中位數 Mediana global	11 000
農業、捕魚業及採礦工業 Agricultura, pesca e indústrias extractivas	5 250
製造業 Indústrias transformadoras	8 250
食品製造業 Fabricação de produtos alimentares	6 600
紡織及製衣業 Indústrias têxtil e do vestuário	7 750
水電及氣體生產供應業 Produção e distribuição de electricidade, gás e água	17 000
建築業 Construção	10 000
批發及零售業 Comércio por grosso e a retalho	8 500
批發業 Comércio por grosso	10 250
零售業 Comércio a retalho	8 000
酒店及飲食業 Hotéis, restaurantes e similares	8 000
酒店業 Hotéis e similares	10 000
飲食業 Restaurantes e similares	7 000
運輸、倉儲及通訊業 Transportes, armazenagem e comunicações	10 000
金融業 Actividades financeiras	14 000
不動產及工商服務業 Actividades imobiliárias e serviços prestados às empresas	8 250
公共行政及社保事務 Administração pública e segurança social	20 000
教育 Educação	15 250
醫療衛生及社會福利 Saúde e acção social	15 000
文娛博彩及其他服務業 Actividades culturais e recreativas, lotarias e outros serviços	13 250
博彩業 Lotarias e outros jogos de aposta	14 000
家務工作 Trabalhadores domésticos	3 500

註：不包括在澳門居住的外地僱員及外地學生。

Nota : Excluem-se os trabalhadores e estudantes não residentes que moram em Macau.

45 按職業統計本地就業人口在2011年7月工作收入中位數

MEDIANA DO RENDIMENTO DO EMPREGO EM JULHO DE 2011, POR PROFISSÃO

MOP

職業 Profissão	中位數 Mediana
總體中位數 Mediana global	11 000
立法議員、政府官員、社團領導人、企業領導及經理 Deputados da assembleia legislativa, quadros do governo, dirigentes de associações, directores e dirigentes de empresas	25 000
專業人員 Especialistas das profissões intelectuais e científicas	25 000
技術員及輔助專業人員 Técnicos e profissionais de nível intermédio	16 000
文員 Empregados administrativos	13 000
直接與博彩投注服務有關 (如荷官、巡場、籌碼兌換員等) Ligados directamente às lotarias e jogos de aposta (ex: "croupiers", fiscais de bancas, ficheiros, etc.)	15 000
其他 Outros	10 250
服務、銷售及同類工作人員 Pessoal dos serviços, vendedores e trabalhadores similares	8 200
漁農業熟練工作者 Trabalhadores qualificados da agricultura e da pesca	6 750
工業工匠及手工藝工人 Trabalhadores da produção industrial e artesãos	10 000
機台、機器操作員、司機及裝配員 Operadores de instalações e máquinas, condutores e montadores	10 000
非技術工人 Trabalhadores não qualificados	6 000

註：不包括在澳門居住的外地僱員及外地學生。

Nota : Excluem-se os trabalhadores e estudantes não residentes que moram em Macau.

46 按性別及歲組統計的殘疾人口

POPULAÇÃO COM DEFICIÊNCIA FÍSICA E/OU MENTAL, SEGUNDO O SEXO, POR GRUPO ETÁRIO

歲組 Grupo etário	總數 Total	男 M	女 F
總數 Total	11 141	4 611	6 530
0-4	54	24	30
5-9	83	65	18
10-14	119	50	69
15-19	189	114	75
20-24	270	137	133
25-29	268	163	105
30-34	187	108	79
35-39	287	174	113
40-44	273	134	139
45-49	635	198	437
50-54	992	370	622
55-59	1 284	579	705
60-64	1 089	485	604
≥ 65	5 411	2 010	3 401

47 按引致困難原因統計的殘疾人口

POPULAÇÃO COM DEFICIÊNCIA FÍSICA E/OU MENTAL, POR CAUSA DE DIFICULDADES NA REALIZAÇÃO DE ACTIVIDADES DIÁRIAS

原因 Causa	總數 Total
總數 Total	11 141
單一原因 Uma causa	9 453
視覺功能障礙 Deficiência visual e cegueira	658
發聲功能障礙 Comprometimento da fala, da voz e mudez	247
聽覺功能障礙 Deficiência auditiva e surdez	674
肢體不遂 Deficiência motora	1 981
精神功能障礙 Deficiência mental	1 573
長期病患 Doença crónica	3 722
其他 Outras	598
兩項原因 Duas causas	1 290
包括長期病患 Doença crónica e outra	629
包括肢體不遂 Deficiência motora e outra	429
多項原因 Três e mais causas	398
包括精神功能障礙 Deficiência mental e outras	232
包括長期病患 Doença crónica e outras	214

48 按歲組及引致困難原因統計的殘疾人口

POPULAÇÃO COM DEFICIÊNCIA FÍSICA E/OU MENTAL, SEGUNDO A CAUSA DE DIFICULDADES, POR GRUPO ETÁRIO

歲組 Grupo etário	總數 Total	視覺功能 障礙 Deficiência visual e cegueira	發聲功能 障礙 Comprometimento da fala, da voz e mudez	聽覺功能 障礙 Deficiência auditiva e surdez	肢體不遂 Deficiência motora	精神功能 障礙 Deficiência mental	長期病患 Doença crónica	其他 Outras
總數 Total	11 141	1 121	742	1 203	2 582	2 205	4 565	729
0-9	137	14	29	15	18	78	25	-
10-19	308	15	47	28	23	238	20	6
20-29	538	9	86	37	65	418	23	11
30-39	474	5	43	65	88	250	83	30
40-49	908	72	50	60	219	298	246	70
50-59	2 276	145	201	245	488	402	966	222
≥ 60	6 500	861	286	753	1 681	521	3 202	390

註：可由多項原因引致困難。

Nota : Pode ter mais de uma causa.

49 按歲組及活動困難類別統計的殘疾人口

POPULAÇÃO COM DEFICIÊNCIA FÍSICA E/OU MENTAL, SEGUNDO O TIPO DE DIFICULDADES EM EFECTUAR ACTIVIDADES DIÁRIAS, POR GRUPO ETÁRIO

歲組 Grupo etário	總數 Total	行走活動 Deslocações	與人溝通 Técnicas de comunicação	生活自理 Tomar conta de si próprio	其他活動 Outros
總數 Total	11 141	6 743	3 375	4 315	881
0-9	137	51	69	57	16
10-19	308	104	258	151	9
20-29	538	120	336	262	88
30-39	474	140	259	170	49
40-49	908	419	271	306	122
50-59	2 276	1 368	562	751	255
≥60	6 500	4 541	1 620	2 618	342

註：可多於一項活動困難。

Nota : Pode ter mais de um tipo de dificuldade.

50 按歲組及活動困難年數統計的殘疾人口

POPULAÇÃO COM DEFICIÊNCIA FÍSICA E/OU MENTAL, SEGUNDO O TEMPO EM QUE SENTE DIFICULDADES NA REALIZAÇÃO DE ACTIVIDADES DIÁRIAS, POR GRUPO ETÁRIO

歲組 Grupo etário	總數 Total	<5 年 Anos	5-9 年 Anos	10-14 年 Anos	15-19 年 Anos	20-24 年 Anos	≥25 年 Anos
總數 Total	11 141	3 318	2 861	1 901	797	778	1 486
0-9	137	86	51	-	-	-	-
10-19	308	50	43	98	117	-	-
20-29	538	96	55	43	30	178	136
30-39	474	132	55	55	28	37	167
40-49	908	301	152	177	58	44	176
50-59	2 276	797	622	265	159	83	350
≥60	6 500	1 856	1 883	1 263	405	436	657

51 按區域統計的人口指標

ÍNDICES DEMOGRÁFICOS POR ZONAS ESTATÍSTICAS E ÁREA MARÍTIMA

區域 Zonas estatísticas	年齡中位數 Mediana de idade	平均年齡 Idade média	整體依賴指數 Índice de dependência global	少年兒童人口 依賴指數 Índice de dependência de jovens	老年人口 依賴指數 Índice de dependência de idosos	老化指數 Índice de envelhecimento
總人口 Total	37.0	37.5	23.7	14.7	8.9	60.7
青洲區 Ilha Verde	36.7	36.8	28.1	18.2	9.9	54.2
台山區 Tamagnini Barbosa	38.8	38.6	24.1	13.9	10.2	73.2
黑沙環及祐漢區 Areia Preta e Iao Hon	37.3	37.3	21.6	14.0	7.6	54.4
黑沙環新填海區 NATAP	33.0	34.4	22.9	18.2	4.7	26.0
望廈及水塘區 Móng Há e Reservatório	37.3	37.2	24.4	15.9	8.5	53.1
筷子基區 Fai Chi Kei	37.7	37.8	25.4	15.3	10.1	65.8
林茂塘區 Doca do Lamau	35.2	36.4	24.8	16.9	7.9	47.1
高士德及雅廉訪區 Horta e Costa e Ouvidor Arriaga	39.9	40.0	28.6	14.9	13.8	92.5
新橋區 Barca	38.6	38.8	23.0	12.9	10.1	78.0
沙梨頭及大三巴區 Patane e São Paulo	38.2	39.1	23.5	12.4	11.1	89.6
荷蘭園區 Conselheiro Ferreira de Almeida	40.8	40.7	27.5	13.7	13.8	100.6
東望洋區(松山區) Guia	40.8	40.0	31.4	17.3	14.1	81.8
新口岸區 ZAPE	34.5	36.2	14.4	9.1	5.3	58.5
外港及南灣湖新填海區 NAPE e Aterros da Baía da Praia Grande	35.9	36.6	16.5	11.1	5.4	48.4
中區 Baixa de Macau	40.5	41.4	28.2	12.3	15.9	128.8
下環區 Barra e Manduco	37.9	38.7	22.6	12.3	10.4	84.2
南西灣及主教山區 Praia Grande e Penha	41.7	41.2	30.5	14.5	16.0	111.0
海洋及小潭山區 Jardins do Oceano e Taipa Pequena	38.9	37.0	29.1	21.6	7.5	34.8
氹仔中心區 Baixa da Taipa	35.3	35.0	23.5	18.2	5.2	28.8
大學及北安灣區 Universidade e Baía de Pac On	28.8	32.3	16.9	12.9	4.0	31.2
北安及大潭山區 Pac On e Taipa Grande	19.9	24.9	7.5	6.0	1.5	25.7
氹仔舊城及馬場區 Cidade e Hipódromo da Taipa	36.1	37.7	28.5	16.7	11.9	71.3
路環區 Coloane	37.9	40.3	23.7	10.1	13.6	134.1
水上人口 População marítima	46.0	44.5	3.8	2.0	1.8	92.9

區域 Zonas estatísticas	總數 Total	澳門 Macau	中國大陸 China Continental	香港 Hong Kong	中國台灣 Taiwan, China	菲律賓 Filipinas	其他亞洲國家 Outros países da Ásia	其他 Outros
總數 Total	551 768	225 876	254 853	19 204	2 221	14 544	27 401	7 669
青洲區 Ilha Verde	10 578	4 341	5 784	143	-	47	263	-
台山區 Tamagnini Barbosa	38 263	15 470	21 177	318	49	53	1 102	94
黑沙環及祐漢區 Areal Preta e Iao Hon	66 875	22 932	40 629	575	217	374	2 079	69
黑沙環新填海區 NATAP	57 249	20 108	31 784	1 410	262	1 119	2 103	463
望廈及水塘區 Móng Há e Reservatório	22 052	8 923	11 170	412	90	502	859	96
筷子基區 Fai Chi Kei	23 711	9 312	12 991	306	79	71	917	35
林茂塘區 Doca do Lamau	27 103	11 968	12 659	752	145	260	1 183	136
高士德及雅廉訪區 Horta e Costa e Ouvidor Arriaga	24 409	12 581	8 134	876	101	619	1 908	190
新橋區 Barca	43 668	19 499	18 797	897	42	1 481	2 782	170
沙梨頭及大三巴區 Patane e São Paulo	27 639	12 011	12 540	791	27	1 014	1 141	115
荷蘭園區 Conselheiro Ferreira de Almeida	26 253	13 913	8 035	1 304	107	984	1 604	306
東望洋區(松山區) Guia	5 516	2 922	1 746	245	8	141	329	125
新口岸區 ZAPE	13 659	3 188	8 188	636	144	172	1 138	193
外港及南灣湖新填海區 NAPE e Aterros da Baía da Praia Grande	11 767	2 894	6 430	572	170	337	848	516
中區 Baixa de Macau	21 423	10 379	7 513	906	103	881	1 300	341
下環區 Barra e Manduco	37 759	16 836	15 337	1 646	38	2 173	1 594	135
南西灣及主教山區 Praia Grande e Penha	11 085	5 958	3 158	688	52	394	618	217
海洋及小潭山區 Jardins do Oceano e Taipa Pequena	9 762	4 481	2 493	870	66	350	783	719
氹仔中心區 Baixa da Taipa	55 412	22 263	17 840	5 030	420	3 076	4 032	2 751
大學及北安灣區 Universidade e Baía de Pac On	6 243	1 910	3 006	309	48	206	350	414
北安及大潭山區 Pac On e Taipa Grande	3 152	447	2 430	113	15	42	59	46
氹仔舊城及馬場區 Cidade e Hipódromo da Taipa	3 928	2 067	1 385	146	8	65	174	83
路環區 Coloane	4 262	1 473	1 627	259	30	183	235	455

POPULAÇÃO, SEGUNDO A NACIONALIDADE, POR ZONAS ESTATÍSTICAS

區域 Zonas estatísticas	總數 Total	中國籍 Chinesa	菲律賓籍 Filipina	葡萄牙籍 Portuguesa	其他 Outras
總數 Total	551 768	509 054	14 770	5 020	22 924
青洲區 Ilha Verde	10 578	10 372	31	-	175
台山區 Tamagnini Barbosa	38 263	37 499	53	68	643
黑沙環及祐漢區 Areia Preta e Iao Hon	66 875	65 569	349	83	874
黑沙環新填海區 NATAP	57 249	54 186	1 166	186	1 711
望廈及水塘區 Móng Há e Reservatório	22 052	20 926	538	113	475
筷子基區 Fai Chi Kei	23 711	23 246	64	20	381
林茂塘區 Doca do Lamau	27 103	26 221	239	69	574
高士德及雅廉訪區 Horta e Costa e Ouvidor Arriaga	24 409	22 686	584	256	883
新橋區 Barca	43 668	40 400	1 438	88	1 742
沙梨頭及大三巴區 Patane e São Paulo	27 639	25 519	1 030	109	981
荷蘭園區 Conselheiro Ferreira de Almeida	26 253	23 456	1 057	598	1 142
東望洋區(松山區) Guia	5 516	5 010	154	99	253
新口岸區 ZAPE	13 659	12 101	173	105	1 280
外港及南灣湖新填海區 NAPE e Aterros da Baía da Praia Grande	11 767	10 110	290	313	1 054
中區 Baixa de Macau	21 423	18 986	884	341	1 212
下環區 Barra e Manduco	37 759	34 162	2 182	198	1 217
南西灣及主教山區 Praia Grande e Penha	11 085	9 969	408	197	511
海洋及小潭山區 Jardins do Oceano e Taipa Pequena	9 762	7 804	331	559	1 068
氹仔中心區 Baixa da Taipa	55 412	45 550	3 301	1 212	5 349
大學及北安灣區 Universidade e Bafa de Pac On	6 243	5 246	222	230	545
北安及大潭山區 Pac On e Taipa Grande	3 152	3 012	35	23	82
氹仔舊城及馬場區 Cidade e Hipódromo da Taipa	3 928	3 654	68	26	180
路環區 Coloane	4 262	3 370	173	127	592

54 按居澳總年期及區域統計的外地出生人口

POPULAÇÃO NASCIDA FORA DE MACAU, SEGUNDO O TEMPO TOTAL DE PERMANÊNCIA EM MACAU, POR ZONAS ESTATÍSTICAS

區域 Zonas estatísticas	總數 Total	<1 年 Ano	1-4 年 Anos	5-9 年 Anos	10-14 年 Anos	15-19 年 Anos	20-24 年 Anos	25-29 年 Anos	30-49 年 Anos	≥50 年 Anos
總數 Total	325 892	22 333	63 680	42 411	23 992	15 609	30 155	33 272	80 902	13 538
青洲區 Ilha Verde	6 237	318	764	846	533	331	767	836	1 624	218
台山區 Tamagnini Barbosa	22 793	978	3 493	3 095	2 073	1 133	2 119	2 453	6 711	738
黑沙環及祐漢區 Areia Preta e Iao Hon	43 943	2 251	6 841	6 199	3 873	2 273	4 756	5 396	11 408	946
黑沙環新填海區 NATAP	37 141	2 117	6 406	5 258	3 840	2 162	5 130	4 018	7 910	300
望廈及水塘區 Móng Há e Reservatório	13 129	577	1 855	1 460	1 459	728	1 581	1 533	3 523	413
筷子基區 Fai Chi Kei	14 399	501	1 799	1 829	1 154	648	1 921	1 739	4 318	490
林茂塘區 Doca do Lamau	15 135	608	2 168	1 645	913	991	1 782	2 066	4 340	622
高士德及雅廉訪區 Horta e Costa e Ouvidor Arriaga	11 828	532	1 877	1 009	715	483	821	1 286	4 213	892
新橋區 Barca	24 169	1 233	3 871	2 671	1 362	861	2 151	2 540	7 942	1 538
沙梨頭及大三巴區 Patane e São Paulo	15 628	929	3 161	1 718	792	654	1 189	1 799	4 381	1 005
荷蘭園區 Conselheiro Ferreira de Almeida	12 340	653	2 089	1 392	633	527	735	1 377	3 624	1 310
東望洋區(松山區) Guia	2 594	125	357	276	154	132	208	253	822	267
新口岸區 ZAPE	10 471	1 611	3 426	1 964	765	424	512	453	1 076	240
外港及南灣湖新填海區 NAPE e Aterros da Baía da Praia Grande	8 873	1 579	2 473	1 466	612	323	396	720	1 222	82
中區 Baixa de Macau	11 044	675	2 358	1 056	746	522	741	889	2 903	1 154
下環區 Barra e Manduco	20 923	1 056	4 351	2 634	1 272	947	1 888	1 914	5 374	1 487
南西灣及主教山區 Praia Grande e Penha	5 127	272	823	490	332	258	469	562	1 421	500
海洋及小潭山區 Jardins do Oceano e Taipa Pequena	5 281	377	1 073	836	419	336	397	599	1 087	157
氹仔中心區 Baixa da Taipa	33 149	3 786	10 133	5 382	1 737	1 544	1 966	2 300	5 501	800
大學及北安灣區 Universidade e Baía de Pac On	4 333	760	1 665	437	304	124	241	151	606	45
北安及大潭山區 Pac On e Taipa Grande	2 705	1 022	1 256	170	37	23	33	52	99	13
氹仔舊城及馬場區 Cidade e Hipódromo da Taipa	1 861	137	393	191	89	77	161	194	466	153
路環區 Coloane	2 789	236	1 048	387	178	108	191	142	331	168

區域 Zonas estatísticas	總數 Total	小學教育 Ensino primário		中學教育 Ensino secundário		高等教育 Ensino superior		其他 Outros
		未完成 Incompleto	完成 Completo	初中教育 Ensino secundário geral	高中教育 Ensino secundário complementar	非學位學程 Curso não universitário	學位課程 Curso universitário	
總數 Total	538 396	53 527	98 966	123 016	140 873	9 883	80 154	31 977
青洲區 Ilha Verde	10 316	1 311	2 247	2 403	2 641	107	773	834
台山區 Tamagnini Barbosa	37 333	4 833	8 163	9 675	8 077	463	3 298	2 824
黑沙環及祐漢區 Areal Preta e Iao Hon	65 333	7 768	14 026	17 161	16 414	623	5 224	4 117
黑沙環新填海區 NATAP	55 490	6 097	10 754	15 009	14 165	535	5 733	3 197
望廈及水塘區 Móng Há e Reservatório	21 471	2 393	4 833	5 019	5 268	233	2 668	1 057
筷子基區 Fai Chi Kei	23 234	2 699	4 453	6 191	5 685	226	2 415	1 565
林茂塘區 Doca do Lamau	26 321	2 967	5 193	5 827	6 563	262	3 679	1 830
高士德及雅廉訪區 Horta e Costa e Ouvidor Arriaga	23 867	2 137	4 018	5 555	5 378	606	4 868	1 305
新橋區 Barca	42 709	4 711	8 842	9 482	11 100	699	5 603	2 272
沙梨頭及大三巴區 Patane e São Paulo	27 012	3 086	5 797	6 042	7 182	273	2 936	1 696
荷蘭園區 Conselheiro Ferreira de Almeida	25 697	1 885	4 393	5 568	6 694	602	5 302	1 253
東望洋區(松山區) Guia	5 383	342	883	1 144	1 249	132	1 390	243
新口岸區 ZAPE	13 424	650	1 398	3 138	5 017	625	2 250	346
外港及南灣湖新填海區 NAPE e Aterros da Baía da Praia Grande	11 537	568	938	2 339	4 137	663	2 498	394
中區 Baixa de Macau	21 114	1 993	3 983	4 064	5 897	324	3 531	1 322
下環區 Barra e Manduco	36 970	3 593	7 301	8 164	9 969	532	4 691	2 720
南西灣及主教山區 Praia Grande e Penha	10 892	789	2 053	2 337	2 737	177	2 190	609
海洋及小潭山區 Jardins do Oceano e Taipa Pequena	9 447	702	1 075	1 497	2 048	375	3 211	539
氹仔中心區 Baixa da Taipa	53 646	3 735	6 433	9 645	14 307	1 917	14 738	2 871
大學及北安灣區 Universidade e Baía de Pac On	6 065	348	448	1 010	2 296	160	1 563	240
北安及大潭山區 Pac On e Taipa Grande	3 117	91	95	221	2 039	257	355	59
氹仔舊城及馬場區 Cidade e Hipódromo da Taipa	3 834	450	798	812	906	28	533	307
路環區 Coloane	4 184	379	842	713	1 104	64	705	377

註：適用於年齡在3歲及以上人口。

Nota : População com idade igual ou superior a 3 anos.

56 按婚姻狀況及區域統計的人口

POPULAÇÃO, SEGUNDO O ESTADO CIVIL, POR ZONAS ESTATÍSTICAS

區域 Zonas estatísticas	總數 Total	未婚 Solteiro	已婚 Casado	分居/離婚 Separado/divorciado	鰥/寡 Viúvo
總數 Total	479 354	149 742	300 255	12 916	16 441
青洲區 Ilha Verde	8 929	2 803	5 373	343	410
台山區 Tamagnini Barbosa	33 367	10 325	20 461	1 104	1 477
黑沙環及祐漢區 Areia Preta e Iao Hon	58 208	17 248	38 126	1 417	1 417
黑沙環新填海區 NATAP	47 916	14 659	31 215	1 014	1 028
望廈及水塘區 Móng Há e Reservatório	18 909	5 759	11 906	512	732
筷子基區 Fai Chi Kei	20 467	6 216	12 789	505	957
林茂塘區 Doca do Lamau	23 122	7 197	14 555	604	766
高士德及雅廉訪區 Horta e Costa e Ouvidor Arriaga	21 378	6 542	13 103	662	1 071
新橋區 Barca	38 537	12 314	23 726	1 067	1 430
沙梨頭及大三巴區 Patane e São Paulo	24 507	8 323	14 428	840	916
荷蘭園區 Conselheiro Ferreira de Almeida	23 237	6 734	14 696	671	1 136
東望洋區(松山區) Guia	4 717	1 277	3 144	54	242
新口岸區 ZAPE	12 480	4 273	7 595	420	192
外港及南灣湖新填海區 NAPE e Aterros da Baía da Praia Grande	10 570	3 444	6 710	193	223
中區 Baixa de Macau	19 151	6 300	11 102	595	1 154
下環區 Barra e Manduco	33 597	10 902	20 337	981	1 377
南西灣及主教山區 Praia Grande e Penha	9 759	3 001	6 156	227	375
海洋及小潭山區 Jardins do Oceano e Taipa Pequena	7 976	1 741	5 719	286	230
氹仔中心區 Baixa da Taipa	46 810	13 496	31 455	1 032	827
大學及北安灣區 Universidade e Baía de Pac On	5 497	2 577	2 755	97	68
北安及大潭山區 Pac On e Taipa Grande	2 968	2 249	684	23	12
氹仔舊城及馬場區 Cidade e Hipódromo da Taipa	3 362	1 117	1 943	123	179
路環區 Coloane	3 890	1 245	2 277	146	222

註：適用於年齡在16歲及以上人口。

Nota : População com idade igual ou superior a 16 anos.

57 按區域統計的勞動及非勞動人口

POPULAÇÃO ACTIVA E INACTIVA, POR ZONAS ESTATÍSTICAS

區域 Zonas estatísticas	總數 Total	勞動人口 População activa	非勞動人口 População inactiva
總數 Total	479 354	345 785	133 569
青洲區 Ilha Verde	8 929	6 138	2 791
台山區 Tamagnini Barbosa	33 367	23 198	10 169
黑沙環及祐漢區 Areia Preta e Iao Hon	58 208	43 296	14 912
黑沙環新填海區 NATAP	47 916	36 193	11 723
望廈及水塘區 Móng Há e Reservatório	18 909	13 654	5 255
筷子基區 Fai Chi Kei	20 467	14 816	5 651
林茂塘區 Doca do Lamau	23 122	16 595	6 527
高士德及雅廉訪區 Horta e Costa e Ouvidor Arriaga	21 378	14 792	6 586
新橋區 Barca	38 537	27 987	10 550
沙梨頭及大三巴區 Patane e São Paulo	24 507	17 825	6 682
荷蘭園區 Conselheiro Ferreira de Almeida	23 237	16 233	7 004
東望洋區(松山區) Guia	4 717	3 096	1 621
新口岸區 ZAPE	12 480	8 784	3 696
外港及南灣湖新填海區 NAPE e Aterros da Baía da Praia Grande	10 570	7 165	3 405
中區 Baixa de Macau	19 151	13 337	5 814
下環區 Barra e Manduco	33 597	25 104	8 493
南西灣及主教山區 Praia Grande e Penha	9 759	6 837	2 922
海洋及小潭山區 Jardins do Oceano e Taipa Pequena	7 976	6 073	1 903
氹仔中心區 Baixa da Taipa	46 810	36 322	10 488
大學及北安灣區 Universidade e Baía de Pac On	5 497	3 070	2 427
北安及大潭山區 Pac On e Taipa Grande	2 968	781	2 187
氹仔舊城及馬場區 Cidade e Hipódromo da Taipa	3 362	2 494	868
路環區 Coloane	3 890	1 995	1 895

註：適用於年齡在 16 歲及以上人口。

Nota : População com idade igual ou superior a 16 anos.

區域 Zonas estatísticas	總數 Total	僱主 Empregador	自僱人士 Trabalhador por conta própria	僱員 Trabalhador por conta de outrem	無酬家屬幫工 Trabalhador familiar não remunerado
總數 Total	337 004	13 863	15 637	306 002	1 502
青洲區 Ilha Verde	5 973	237	272	5 440	24
台山區 Tamagnini Barbosa	22 396	407	977	20 943	69
黑沙環及祐漢區 Areia Preta e Iao Hon	41 427	775	1 749	38 775	128
黑沙環新填海區 NATAP	34 974	1 250	1 670	31 942	112
望廈及水塘區 Móng Há e Reservatório	13 177	379	493	12 247	58
筷子基區 Fai Chi Kei	14 324	370	611	13 269	74
林茂塘區 Doca do Lamau	16 183	601	931	14 518	133
高士德及雅廉訪區 Horta e Costa e Ouvidor Arriaga	14 488	630	1 130	12 693	35
新橋區 Barca	27 259	635	1 364	25 074	186
沙梨頭及大三巴區 Patane e São Paulo	17 317	382	837	15 997	101
荷蘭園區 Conselheiro Ferreira de Almeida	15 990	587	792	14 564	47
東望洋區(松山區) Guia	3 067	283	147	2 621	16
新口岸區 ZAPE	8 701	853	227	7 605	16
外港及南灣湖新填海區 NAPE e Aterros da Baía da Praia Grande	7 121	1 123	438	5 523	37
中區 Baixa de Macau	13 095	772	642	11 578	103
下環區 Barra e Manduco	24 651	733	1 065	22 721	132
南西灣及主教山區 Praia Grande e Penha	6 714	560	334	5 735	85
海洋及小潭山區 Jardins do Oceano e Taipa Pequena	6 020	748	262	4 993	17
氹仔中心區 Baixa da Taipa	35 923	2 026	1 368	32 414	115
大學及北安灣區 Universidade e Baía de Pac On	3 056	235	146	2 668	7
北安及大潭山區 Pac On e Taipa Grande	773	41	#	699	#
氹仔舊城及馬場區 Cidade e Hipódromo da Taipa	2 417	86	#	2 236	#
路環區 Coloane	1 958	150	57	1 747	4

59 按行業及區域統計的就業人口

POPULAÇÃO EMPREGADA, SEGUNDO AS ZONAS ESTATÍSTICAS, POR RAMO DE ACTIVIDADE ECONÓMICA

行業 Ramo de actividade económica	總數 Total	青洲區 Ilha Verde	台山區 Tamagnini Barbosa	黑沙環及 祐漢區 Areia Preta e Iao Hon	黑沙環 新填海區 NATAP	望廈及水塘區 Móng Há e Reservatório	筷子基區 Fai Chi Kei	林茂塘區 Doca do Lamau
總數 Total	337 004	5 973	22 396	41 427	34 974	13 177	14 324	16 183
農業、捕魚業及採礦工業 Agricultura, pesca e indústrias extractivas	832	10	90	117	57	7	38	34
製造業 Indústrias transformadoras	11 541	205	665	1 766	1 209	668	617	632
水電及氣體生產供應業 Produção e distribuição de electricidade, gás e água	1 366	27	59	51	72	32	46	53
建築業 Construção	27 560	598	2 078	4 922	3 705	1 093	1 522	1 224
批發及零售業 Comércio por grosso e a retalho	42 050	940	2 831	5 465	4 450	1 695	2 018	1 836
酒店及飲食業 Hotéis, restaurantes e similares	47 238	730	3 379	5 386	5 102	1 411	1 607	1 966
酒店業 Hotéis e similares	23 403	271	1 601	2 140	2 904	634	772	936
飲食業 Restaurantes e similares	23 835	459	1 778	3 246	2 198	777	835	1 030
運輸、倉儲及通訊業 Transportes, armazenagem e comunicações	17 455	442	1 245	2 035	1 923	733	741	748
金融業 Actividades financeiras	9 785	130	495	691	789	306	274	521
不動產及工商服務業 Actividades imobiliárias e serviços prestados às empresas	25 549	378	1 732	3 076	2 704	1 076	927	1 106
公共行政及社保事務 Administração pública e segurança social	26 664	381	1 269	2 238	1 736	1 122	858	1 320
教育 Educação	13 372	214	634	981	706	572	401	748
醫療衛生及社會福利 Saúde e acção social	10 064	192	620	875	676	368	370	604
文娛博彩及其他服務業 Actividades culturais e recreativas, lotarias e outros serviços	86 533	1 598	6 852	12 888	10 620	3 503	4 609	4 706
博彩業 Lotarias e outros jogos de aposta	75 502	1 441	6 262	11 643	9 710	3 074	4 136	4 220
家務工作 Trabalhadores domésticos	16 863	128	447	936	1 225	591	296	685
其他 Outros	132	-	-	-	-	-	-	-

59 按行業及區域統計的就業人口

POPULAÇÃO EMPREGADA, SEGUNDO AS ZONAS ESTATÍSTICAS, POR RAMO DE ACTIVIDADE ECONÓMICA

行業 Ramo de actividade económica	高士德及 雅廉訪區 Horta e Costa e Ouvidor Arriaga	新橋區 Barca	沙梨頭及 大三巴區 Patane e São Paulo	荷蘭園區 Conselheiro Ferreira de Almeida	東望洋區 (松山區) Guia	新口岸區 ZAPE	外港及 南灣湖新 填海區 NAPE e Aterros da Bafa da Praia Grande	中區 Baixa de Macau
總數 Total	14 488	27 259	17 317	15 990	3 067	8 701	7 121	13 095
農業、捕魚業及採礦工業 Agricultura, pesca e indústrias extractivas	-	14	56	22	14	14	23	16
製造業 Indústrias transformadoras	524	848	447	540	150	289	300	389
水電及氣體生產供應業 Produção e distribuição de electricidade, gás e água	177	105	46	171	14	59	-	109
建築業 Construção	683	1 860	1 098	715	124	556	622	679
批發及零售業 Comércio por grosso e a retalho	2 071	3 506	2 323	1 583	396	1 213	943	1 802
酒店及飲食業 Hotéis, restaurantes e similares	1 446	3 590	3 081	1 900	225	2 301	1 009	1 771
酒店業 Hotéis e similares	669	1 558	1 438	1 108	110	1 321	518	845
飲食業 Restaurantes e similares	777	2 032	1 643	792	115	980	491	926
運輸、倉儲及通訊業 Transportes, armazenagem e comunicações	793	1 511	938	785	136	396	436	544
金融業 Actividades financeiras	628	646	395	531	116	222	271	706
不動產及工商服務業 Actividades imobiliárias e serviços prestados às empresas	1 340	1 882	1 398	1 309	240	710	823	828
公共行政及社保事務 Administração pública e segurança social	1 685	2 093	1 145	2 238	494	254	427	1 136
教育 Educação	769	1 255	543	1 018	254	257	186	669
醫療衛生及社會福利 Saúde e acção social	683	1 112	558	620	143	176	195	316
文娛博彩及其他服務業 Actividades culturais e recreativas, lotarias e outros serviços	2 811	6 964	4 375	3 361	484	1 928	1 499	3 283
博彩業 Lotarias e outros jogos de aposta	2 329	5 978	3 735	2 770	415	1 580	1 341	2 597
家務工作 Trabalhadores domésticos	870	1 873	914	1 175	269	326	365	820
其他 Outros	8	-	-	22	8	-	22	27

59 按行業及區域統計的就業人口

POPULAÇÃO EMPREGADA, SEGUNDO AS ZONAS ESTATÍSTICAS, POR RAMO DE ACTIVIDADE ECONÓMICA

行業 Ramo de actividade económica	下環區 Barra e Manduco	南西灣及 主教山區 Praia Grande e Penha	海洋及 小潭山區 Jardins do Oceano e Taipa Pequena	氹仔中心區 Baixa da Taipa	大學及 北安灣區 Universidade e Baía de Pac On	北安及 大潭山區 Pac On e Taipa Grande	氹仔舊城及 馬場區 Cidade e Hipódromo da Taipa	路環區 Coloane
總數 Total	24 651	6 714	6 020	35 923	3 056	773	2 417	1 958
農業、捕魚業及採礦工業 Agricultura, pesca e indústrias extractivas	230	13	8	48	-	4	7	10
製造業 Indústrias transformadoras	688	136	212	905	219	25	49	58
水電及氣體生產供應業 Produção e distribuição de electricidade, gás e água	65	33	14	165	52	3	5	8
建築業 Construção	1 528	184	328	3 134	198	116	189	404
批發及零售業 Comércio por grosso e a retalho	3 125	1 083	643	3 349	300	65	233	180
酒店及飲食業 Hotéis, restaurantes e similares	4 524	789	522	5 421	356	89	437	196
酒店業 Hotéis e similares	2 066	285	308	3 446	231	56	118	68
飲食業 Restaurantes e similares	2 458	504	214	1 975	125	33	319	128
運輸、倉儲及通訊業 Transportes, armazenagem e comunicações	1 177	273	330	1 898	142	30	116	83
金融業 Actividades financeiras	667	358	340	1 498	91	25	50	35
不動產及工商服務業 Actividades imobiliárias e serviços prestados às empresas	1 517	597	590	2 589	355	46	176	150
公共行政及社保事務 Administração pública e segurança social	1 766	677	1 011	3 954	287	80	271	222
教育 Educação	788	331	529	1 974	240	71	131	101
醫療衛生及社會福利 Saúde e acção social	672	263	176	1 177	118	16	63	71
文娛博彩及其他服務業 Actividades culturais e recreativas, lotarias e outros serviços	6 521	1 453	643	6 950	449	158	600	278
博彩業 Lotarias e outros jogos de aposta	5 621	1 190	457	5 838	376	132	498	159
家務工作 Trabalhadores domésticos	1 376	524	658	2 854	237	42	90	162
其他 Outros	7	-	16	7	12	3	-	-

60 按職業及區域統計的就業人口

POPULAÇÃO EMPREGADA, SEGUNDO AS ZONAS ESTATÍSTICAS, POR PROFISSÃO

職業 Profissão	總數 Total	青洲區 Ilha Verde	台山區 Tamagnini Barbosa	黑沙環及 祐漢區 Areia Preta e Iao Hon	黑沙環 新填海區 NATAP	望廈及水塘區 Móng Há e Reservatório
總數 Total	337 004	5 973	22 396	41 427	34 974	13 177
立法議員、政府官員、社團領導人、企業領導 及經理 Deputados da assembleia legislativa, quadros do governo, dirigentes de associações, directores e dirigentes de empresas	25 189	246	576	978	1 967	576
專業人員 Especialistas das profissões intelectuais e científicas	15 347	115	386	759	831	549
技術員及輔助專業人員 Técnicos e profissionais de nível intermédio	36 154	336	1 704	2 432	2 757	1 252
文員 Empregados administrativos	93 686	1 958	6 721	12 281	10 703	3 685
服務、銷售及同類工作人員 Pessoal dos serviços, vendedores e trabalhadores similares	72 087	1 313	5 448	9 981	7 479	2 833
漁農業熟練工作者 Trabalhadores qualificados da agricultura e da pesca	1 260	53	140	211	96	37
工業工匠及手工藝工人 Trabalhadores da produção industrial e artesãos	25 923	656	2 291	4 599	3 643	964
機台、機器操作員、司機及裝配員 Operadores de instalações e máquinas, condutores e montadores	15 371	362	1 316	2 550	1 938	650
非技術工人 Trabalhadores não qualificados	51 987	934	3 814	7 636	5 560	2 631

60 按職業及區域統計的就業人口

POPULAÇÃO EMPREGADA, SEGUNDO AS ZONAS ESTATÍSTICAS, POR PROFISSÃO

職業 Profissão	筷子基區 Fai Chi Kei	林茂塘區 Doca do Lamau	高士德及 雅廉訪區 Horta e Costa e Ouvidor Arriaga	新橋區 Barca	沙梨頭及 大三巴區 Patane e São Paulo	荷蘭園區 Conselheiro Ferreira de Almeida
總數 Total	14 324	16 183	14 488	27 259	17 317	15 990
立法議員、政府官員、社團領導人、企業領導 及經理 Deputados da assembleia legislativa, quadros do governo, dirigentes de associações, directores e dirigentes de empresas	473	861	1 270	996	476	1 345
專業人員 Especialistas das profissões intelectuais e científicas	344	862	1 141	973	524	1 282
技術員及輔助專業人員 Técnicos e profissionais de nível intermédio	1 123	1 674	2 018	3 061	1 631	2 362
文員 Empregados administrativos	4 776	4 895	3 898	7 437	4 679	4 636
服務、銷售及同類工作人員 Pessoal dos serviços, vendedores e trabalhadores similares	3 071	3 476	2 958	6 213	4 856	2 747
漁農業熟練工作者 Trabalhadores qualificados da agricultura e da pesca	69	105	16	35	77	35
工業工匠及手工藝工人 Trabalhadores da produção industrial e artesãos	1 268	1 065	811	2 088	1 463	726
機台、機器操作員、司機及裝配員 Operadores de instalações e máquinas, condutores e montadores	856	739	567	1 543	769	711
非技術工人 Trabalhadores não qualificados	2 344	2 506	1 809	4 913	2 842	2 146

60 按職業及區域統計的就業人口

POPULAÇÃO EMPREGADA, SEGUNDO AS ZONAS ESTATÍSTICAS, POR PROFISSÃO

職業 Profissão	東望洋區 (松山區) Guia	新口岸區 ZAPE	外港及南灣湖 新填海區 NAPE e Aterros da Baía da Praia Grande	中區 Baixa de Macau	下環區 Barra e Manduco	南西灣及 主教山區 Praia Grande e Penha
總數 Total	3 067	8 701	7 121	13 095	24 651	6 714
立法議員、政府官員、社團領導人、企業領導及經理 Deputados da assembleia legislativa, quadros do governo, dirigentes de associações, directores e dirigentes de empresas	582	1 471	1 836	1 115	1 039	1 110
專業人員 Especialistas das profissões intelectuais e científicas	299	472	464	606	747	371
技術員及輔助專業人員 Técnicos e profissionais de nível intermédio	512	948	886	1 863	2 141	870
文員 Empregados administrativos	833	1 945	1 552	3 717	6 958	1 768
服務、銷售及同類工作人員 Pessoal dos serviços, vendedores e trabalhadores similares	331	2 346	1 195	3 064	6 528	1 294
漁農業熟練工作者 Trabalhadores qualificados da agricultura e da pesca	14	8	17	9	170	35
工業工匠及手工藝工人 Trabalhadores da produção industrial e artesãos	119	453	302	613	1 689	250
機台、機器操作員、司機及裝配員 Operadores de instalações e máquinas, condutores e montadores	21	200	144	411	1 094	168
非技術工人 Trabalhadores não qualificados	356	858	725	1 697	4 285	848

60 按職業及區域統計的就業人口

POPULAÇÃO EMPREGADA, SEGUNDO AS ZONAS ESTATÍSTICAS, POR PROFISSÃO

職業 Profissão	海洋及 小潭山區 Jardins do Oceano e Taipa Pequena	氹仔中心區 Baixa da Taipa	大學及 北安灣區 Universidade e Baía de Pac On	北安及 大潭山區 Pac On e Taipa Grande	氹仔舊城及 馬場區 Cidade e Hipódromo da Taipa	路環區 Coloane
總數 Total	6 020	35 923	3 056	773	2 417	1 958
立法議員、政府官員、社團領導人、企業領導 及經理 Deputados da assembleia legislativa, quadros do governo, dirigentes de associações, directores e dirigentes de empresas	1 832	5 520	436	122	149	213
專業人員 Especialistas das profissões intelectuais e científicas	841	3 125	326	85	91	154
技術員及輔助專業人員 Técnicos e profissionais de nível intermédio	1 059	6 286	580	131	273	255
文員 Empregados administrativos	971	8 552	623	170	674	254
服務、銷售及同類工作人員 Pessoal dos serviços, vendedores e trabalhadores similares	521	5 118	396	92	533	294
漁農業熟練工作者 Trabalhadores qualificados da agricultura e da pesca	-	93	-	-	16	24
工業工匠及手工藝工人 Trabalhadores da produção industrial e artesãos	54	2 083	156	96	169	365
機台、機器操作員、司機及裝配員 Operadores de instalações e máquinas, condutores e montadores	43	879	188	18	122	82
非技術工人 Trabalhadores não qualificados	699	4 267	351	59	390	317

61 按性別、歲組及堂區統計的常住人口
POPULAÇÃO HABITUAL, SEGUNDO AS FREGUESIAS, POR GRUPO ETÁRIO E SEXO

歲組及性別 Grupo etário e sexo	總數 Total	堂區 Freguesias					離島 Ilhas	水上人口 População marítima	
		聖安多尼堂 Santo António	望德堂 São Lázaro	風順堂 São Lourenço	大堂 Sé	花地瑪堂 N.S. de Fátima			
總數 Total	MF	529 320	119 292	30 547	47 307	41 793	211 071	78 575	735
	M	252 134	55 061	13 560	22 427	20 229	102 435	37 861	561
	F	277 186	64 231	16 987	24 880	21 564	108 636	40 714	174
0-4	MF	21 731	4 607	1 138	1 590	1 327	8 853	4 216	-
	M	11 227	2 383	579	799	679	4 603	2 184	-
	F	10 504	2 224	559	791	648	4 250	2 032	-
5-9	MF	17 975	3 707	968	1 348	1 220	7 229	3 498	5
	M	9 339	1 951	489	751	617	3 753	1 773	5
	F	8 636	1 756	479	597	603	3 476	1 725	-
10-14	MF	24 768	5 323	1 382	2 034	1 550	10 949	3 521	9
	M	12 853	2 736	737	1 101	736	5 654	1 885	4
	F	11 915	2 587	645	933	814	5 295	1 636	5
15-19	MF	36 343	8 140	1 601	2 887	2 195	16 509	4 996	15
	M	18 208	4 080	782	1 526	1 077	8 473	2 258	12
	F	18 135	4 060	819	1 361	1 118	8 036	2 738	3
20-24	MF	49 725	11 016	2 043	4 192	3 707	22 134	6 620	13
	M	23 493	5 078	874	2 112	1 788	10 730	2 901	10
	F	26 232	5 938	1 169	2 080	1 919	11 404	3 719	3
25-29	MF	54 181	12 076	2 715	5 013	4 803	21 413	8 099	62
	M	25 905	5 532	1 138	2 461	2 315	10 728	3 684	47
	F	28 276	6 544	1 577	2 552	2 488	10 685	4 415	15
30-34	MF	40 532	8 895	2 332	3 752	4 034	13 510	7 949	60
	M	19 472	4 014	1 001	1 841	2 031	6 726	3 806	53
	F	21 060	4 881	1 331	1 911	2 003	6 784	4 143	7
35-39	MF	42 732	8 961	2 446	3 537	3 663	15 097	8 957	71
	M	19 229	3 761	956	1 550	1 799	6 769	4 336	58
	F	23 503	5 200	1 490	1 987	1 864	8 328	4 621	13
40-44	MF	43 191	8 841	2 404	3 718	3 556	16 463	8 107	102
	M	17 921	3 400	928	1 443	1 596	6 734	3 748	72
	F	25 270	5 441	1 476	2 275	1 960	9 729	4 359	30
45-49	MF	49 860	10 752	2 873	4 286	3 836	20 742	7 240	131
	M	21 765	4 427	1 155	1 768	1 808	8 879	3 625	103
	F	28 095	6 325	1 718	2 518	2 028	11 863	3 615	28
50-54	MF	46 974	11 207	2 906	4 350	3 330	19 915	5 154	112
	M	23 077	5 314	1 287	2 043	1 664	10 012	2 672	85
	F	23 897	5 893	1 619	2 307	1 666	9 903	2 482	27
55-59	MF	37 423	9 230	2 527	3 661	2 814	15 389	3 701	101
	M	19 038	4 627	1 171	1 761	1 449	8 053	1 906	71
	F	18 385	4 603	1 356	1 900	1 365	7 336	1 795	30
60-64	MF	25 214	6 368	1 889	2 495	2 090	9 698	2 633	41
	M	13 310	3 365	963	1 303	1 098	5 205	1 343	33
	F	11 904	3 003	926	1 192	992	4 493	1 290	8
65-69	MF	12 725	3 209	1 051	1 331	1 097	4 645	1 387	5
	M	6 595	1 629	549	681	547	2 488	696	5
	F	6 130	1 580	502	650	550	2 157	691	-
70-74	MF	8 297	2 041	736	903	654	3 088	867	8
	M	4 095	993	351	431	308	1 575	434	3
	F	4 202	1 048	385	472	346	1 513	433	5
75-79	MF	7 304	1 909	655	948	690	2 425	677	-
	M	3 069	757	291	402	305	1 017	297	-
	F	4 235	1 152	364	546	385	1 408	380	-
80-84	MF	5 656	1 619	468	725	631	1 699	514	-
	M	2 126	580	191	269	238	659	189	-
	F	3 530	1 039	277	456	393	1 040	325	-
≥ 85	MF	4 689	1 391	413	537	596	1 313	439	-
	M	1 412	434	118	185	174	377	124	-
	F	3 277	957	295	352	422	936	315	-

62 按性別、歲組及出生地統計的常住人口

POPULAÇÃO HABITUAL, SEGUNDO O LOCAL DE NASCIMENTO, POR GRUPO ETÁRIO E SEXO

歲組及性別 Grupo etário e sexo		總數 Total	澳門 Macau	中國大陸 China continental		香港 Hong Kong	其他 Outros	
				小計 Sub-total	廣東 Guangdong			福建 Fujian
總數 Total	MF	529 320	218 589	243 285	172 527	33 979	17 504	49 942
	M	252 134	111 831	111 216	77 286	16 335	10 157	18 930
	F	277 186	106 758	132 069	95 241	17 644	7 347	31 012
0-4	MF	21 731	19 958	378	263	95	846	549
	M	11 227	10 268	172	124	44	511	276
	F	10 504	9 690	206	139	51	335	273
5-9	MF	17 975	15 382	1 210	815	241	588	795
	M	9 339	8 109	565	369	130	311	354
	F	8 636	7 273	645	446	111	277	441
10-14	MF	24 768	20 039	3 245	2 573	446	486	998
	M	12 853	10 394	1 683	1 371	210	267	509
	F	11 915	9 645	1 562	1 202	236	219	489
15-19	MF	36 343	27 481	7 669	5 009	954	575	618
	M	18 208	14 122	3 565	2 442	456	242	279
	F	18 135	13 359	4 104	2 567	498	333	339
20-24	MF	49 725	28 905	17 016	8 999	2 679	1 020	2 784
	M	23 493	14 201	7 768	4 246	1 235	601	923
	F	26 232	14 704	9 248	4 753	1 444	419	1 861
25-29	MF	54 181	27 599	17 685	8 282	3 728	2 089	6 808
	M	25 905	14 055	8 520	3 784	1 909	1 098	2 232
	F	28 276	13 544	9 165	4 498	1 819	991	4 576
30-34	MF	40 532	12 094	18 299	10 275	3 460	2 433	7 706
	M	19 472	6 426	9 008	4 786	1 845	1 367	2 671
	F	21 060	5 668	9 291	5 489	1 615	1 066	5 035
35-39	MF	42 732	9 812	23 566	14 559	3 845	2 201	7 153
	M	19 229	4 982	10 589	6 215	1 906	1 283	2 375
	F	23 503	4 830	12 977	8 344	1 939	918	4 778
40-44	MF	43 191	9 828	25 351	17 255	3 545	1 708	6 304
	M	17 921	4 874	9 966	6 232	1 537	1 064	2 017
	F	25 270	4 954	15 385	11 023	2 008	644	4 287
45-49	MF	49 860	12 709	30 812	23 462	4 015	1 424	4 915
	M	21 765	6 285	12 714	9 401	1 615	1 027	1 739
	F	28 095	6 424	18 098	14 061	2 400	397	3 176
50-54	MF	46 974	11 810	30 085	24 908	3 623	1 325	3 754
	M	23 077	6 165	14 372	11 938	1 721	876	1 664
	F	23 897	5 645	15 713	12 970	1 902	449	2 090
55-59	MF	37 423	9 168	24 376	19 700	3 154	1 188	2 691
	M	19 038	4 807	12 139	9 787	1 609	664	1 428
	F	18 385	4 361	12 237	9 913	1 545	524	1 263
60-64	MF	25 214	5 991	16 564	13 555	1 854	665	1 994
	M	13 310	3 557	8 302	6 697	997	372	1 079
	F	11 904	2 434	8 262	6 858	857	293	915
≥65	MF	38 671	7 813	27 029	22 872	2 340	956	2 873
	M	17 297	3 586	11 853	9 894	1 121	474	1 384
	F	21 374	4 227	15 176	12 978	1 219	482	1 489

63 按性別、歲組及國籍統計的常住人口

POPULAÇÃO HABITUAL, SEGUNDO A NACIONALIDADE, POR GRUPO ETÁRIO E SEXO

歲組及性別 Grupo etário e sexo		總數 Total	中國籍 Chinesa	菲律賓籍 Filipina	其他亞洲國家 Outros países da Ásia	葡萄牙籍 Portuguesa	其他 Outras
總數 Total	MF	529 320	488 222	14 443	16 927	4 841	4 887
	M	252 134	237 492	4 823	4 563	2 429	2 827
	F	277 186	250 730	9 620	12 364	2 412	2 060
0-4	MF	21 731	20 515	347	151	318	400
	M	11 227	10 586	154	79	173	235
	F	10 504	9 929	193	72	145	165
5-9	MF	17 975	17 161	254	108	155	297
	M	9 339	9 020	119	5	47	148
	F	8 636	8 141	135	103	108	149
10-14	MF	24 768	23 850	332	118	241	227
	M	12 853	12 403	143	68	101	138
	F	11 915	11 447	189	50	140	89
15-19	MF	36 343	35 677	260	114	174	118
	M	18 208	17 894	138	49	82	45
	F	18 135	17 783	122	65	92	73
20-24	MF	49 725	47 085	838	1 442	129	231
	M	23 493	22 599	310	416	66	102
	F	26 232	24 486	528	1 026	63	129
25-29	MF	54 181	47 894	2 043	3 464	339	441
	M	25 905	23 832	774	963	151	185
	F	28 276	24 062	1 269	2 501	188	256
30-34	MF	40 532	33 204	#	3 496	435	#
	M	19 472	16 871	#	905	258	#
	F	21 060	16 333	#	2 591	177	#
35-39	MF	42 732	36 132	2 362	3 142	430	666
	M	19 229	16 998	753	865	225	388
	F	23 503	19 134	1 609	2 277	205	278
40-44	MF	43 191	37 765	#	2 573	396	#
	M	17 921	16 362	#	593	194	#
	F	25 270	21 403	#	1 980	202	#
45-49	MF	49 860	46 208	#	#	488	336
	M	21 765	20 616	#	#	226	230
	F	28 095	25 592	#	#	262	106
50-54	MF	46 974	44 761	999	465	397	352
	M	23 077	22 338	211	168	136	224
	F	23 897	22 423	788	297	261	128
55-59	MF	37 423	36 092	333	165	427	406
	M	19 038	18 371	55	87	267	258
	F	18 385	17 721	278	78	160	148
60-64	MF	25 214	24 331	240	#	310	#
	M	13 310	12 882	77	#	170	#
	F	11 904	11 449	163	#	140	#
≥65	MF	38 671	37 547	129	194	602	199
	M	17 297	16 720	48	82	333	114
	F	21 374	20 827	81	112	269	85

64 按性別、歲組及族裔統計的常住人口

POPULAÇÃO HABITUAL, SEGUNDO A ASCENDÊNCIA, POR GRUPO ETÁRIO E SEXO

歲組及性別 Grupo etário e sexo		總數 Total	華裔 Chinesa	葡萄牙裔 Portuguesa	華裔和葡萄牙裔 Chinesa e portuguesa	華裔和 非葡萄牙裔 Chinesa e não portuguesa	葡萄牙裔 及其他族裔 Portuguesa e outra	其他 Outras
總數 Total	MF	529 320	488 591	3 401	3 894	1 568	594	31 272
	M	252 134	237 625	1 792	2 073	799	236	9 609
	F	277 186	250 966	1 609	1 821	769	358	21 663
0-4	MF	21 731	20 035	178	441	247	70	760
	M	11 227	10 363	99	199	120	41	405
	F	10 504	9 672	79	242	127	29	355
5-9	MF	17 975	16 788	74	343	163	119	488
	M	9 339	8 802	34	204	62	27	210
	F	8 636	7 986	40	139	101	92	278
10-14	MF	24 768	23 270	#	450	197	97	#
	M	12 853	12 056	#	249	154	55	#
	F	11 915	11 214	#	201	43	42	#
15-19	MF	36 343	35 139	#	396	209	#	446
	M	18 208	17 578	#	220	131	#	224
	F	18 135	17 561	#	176	78	#	222
20-24	MF	49 725	47 484	69	205	75	47	1 845
	M	23 493	22 731	44	98	46	24	550
	F	26 232	24 753	25	107	29	23	1 295
25-29	MF	54 181	48 629	271	274	112	30	4 865
	M	25 905	24 224	113	160	43	16	1 349
	F	28 276	24 405	158	114	69	14	3 516
30-34	MF	40 532	33 759	306	222	89	41	6 115
	M	19 472	17 178	192	148	41	8	1 905
	F	21 060	16 581	114	74	48	33	4 210
35-39	MF	42 732	36 611	#	308	#	#	5 410
	M	19 229	17 297	#	158	#	#	1 599
	F	23 503	19 314	#	150	#	#	3 811
40-44	MF	43 191	38 223	298	187	60	29	4 394
	M	17 921	16 579	172	103	25	4	1 038
	F	25 270	21 644	126	84	35	25	3 356
45-49	MF	49 860	46 236	362	#	#	#	2 958
	M	21 765	20 636	181	#	#	#	815
	F	28 095	25 600	181	#	#	#	2 143
50-54	MF	46 974	44 713	237	300	#	#	1 638
	M	23 077	22 259	121	140	#	#	504
	F	23 897	22 454	116	160	#	#	1 134
55-59	MF	37 423	35 926	307	278	86	10	816
	M	19 038	18 319	201	128	43	10	337
	F	18 385	17 607	106	150	43	-	479
60-64	MF	25 214	24 283	272	#	#	-	#
	M	13 310	12 876	140	#	#	-	#
	F	11 904	11 407	132	#	#	-	#
≥ 65	MF	38 671	37 495	489	172	77	25	413
	M	17 297	16 727	272	97	27	13	161
	F	21 374	20 768	217	75	50	12	252

歲組及性別 Grupo etário e sexo	總數 Total	小學教育 Ensino primário		中學教育 Ensino secundário		高等教育 Ensino superior		其他 Outros	
		未完成 Incompleto	完成 Completo	初中教育 Ensino secundário geral	高中教育 Ensino secundário complementar	非學位課程 Curso não universitário	學位課程 Curso universitário		
總數 Total	MF	516 234	52 477	97 160	119 287	129 227	9 376	77 274	31 433
	M	245 435	24 551	48 135	58 933	60 651	4 258	37 220	11 687
	F	270 799	27 926	49 025	60 354	68 576	5 118	40 054	19 746
3-4	MF	8 645	-	-	-	-	-	-	8 645
	M	4 528	-	-	-	-	-	-	4 528
	F	4 117	-	-	-	-	-	-	4 117
5-9	MF	17 975	11 744	-	-	-	-	-	6 231
	M	9 339	6 114	-	-	-	-	-	3 225
	F	8 636	5 630	-	-	-	-	-	3 006
10-14	MF	24 768	8 869	14 879	912	-	-	-	108
	M	12 853	4 678	7 736	394	-	-	-	45
	F	11 915	4 191	7 143	518	-	-	-	63
15-19	MF	36 343	288	5 786	20 148	9 727	233	41	120
	M	18 208	223	3 657	10 102	4 059	77	18	72
	F	18 135	65	2 129	10 046	5 668	156	23	48
20-24	MF	49 725	280	3 241	8 483	25 245	858	11 373	245
	M	23 493	183	2 107	4 853	11 218	341	4 687	104
	F	26 232	97	1 134	3 630	14 027	517	6 686	141
25-29	MF	54 181	#	3 250	9 985	18 793	1 587	19 878	#
	M	25 905	#	1 997	5 264	8 883	766	8 550	#
	F	28 276	#	1 253	4 721	9 910	821	11 328	#
30-34	MF	40 532	#	3 475	7 794	13 257	#	13 681	226
	M	19 472	#	1 674	3 961	5 873	#	6 773	72
	F	21 060	#	1 801	3 833	7 384	#	6 908	154
35-39	MF	42 732	#	5 367	11 473	12 235	1 184	11 159	#
	M	19 229	#	2 378	4 868	5 297	626	5 451	#
	F	23 503	#	2 989	6 605	6 938	558	5 708	#
40-44	MF	43 191	2 225	7 076	13 810	10 970	1 176	7 623	311
	M	17 921	894	2 686	5 407	4 540	497	3 785	112
	F	25 270	1 331	4 390	8 403	6 430	679	3 838	199
45-49	MF	49 860	3 702	11 116	15 350	12 753	#	5 214	#
	M	21 765	1 381	4 566	6 571	5 815	#	2 857	#
	F	28 095	2 321	6 550	8 779	6 938	#	2 357	#
50-54	MF	46 974	5 370	12 683	12 623	11 444	632	2 917	1 305
	M	23 077	2 038	5 791	6 734	6 209	295	1 641	369
	F	23 897	3 332	6 892	5 889	5 235	337	1 276	936
55-59	MF	37 423	5 845	12 386	8 417	6 747	433	2 019	1 576
	M	19 038	2 662	5 937	4 628	4 079	154	1 202	376
	F	18 385	3 183	6 449	3 789	2 668	279	817	1 200
60-64	MF	25 214	4 294	8 681	5 428	3 906	317	1 166	1 422
	M	13 310	1 716	4 679	3 314	2 280	140	760	421
	F	11 904	2 578	4 002	2 114	1 626	177	406	1 001
≥ 65	MF	38 671	7 752	9 220	4 864	4 150	440	2 203	10 042
	M	17 297	3 477	4 927	2 837	2 398	209	1 496	1 953
	F	21 374	4 275	4 293	2 027	1 752	231	707	8 089

註：適用於年齡在3歲及以上人口。

Nota : População com idade igual ou superior a 3 anos.

66 按性別、歲組及婚姻狀況統計的常住人口

POPULAÇÃO HABITUAL, SEGUNDO O ESTADO CIVIL, POR GRUPO ETÁRIO E SEXO

歲組及性別 Grupo etário e sexo		總數 Total	未婚 Solteiro	已婚 Casado	分居/離婚 Separado/divorciado	鰥/寡 Viúvo
總數 Total	MF	458 488	139 128	290 689	12 593	16 078
	M	215 419	67 436	142 152	3 755	2 076
	F	243 069	71 692	148 537	8 838	14 002
16-29	MF	133 891	103 541	29 895	445	10
	M	64 310	51 512	12 651	137	10
	F	69 581	52 029	17 244	308	-
30-34	MF	40 532	12 060	27 413	939	120
	M	19 472	6 287	12 822	337	26
	F	21 060	5 773	14 591	602	94
35-39	MF	42 732	7 320	33 681	1 536	195
	M	19 229	3 439	15 173	560	57
	F	23 503	3 881	18 508	976	138
40-44	MF	43 191	4 808	36 013	2 008	362
	M	17 921	1 897	15 439	572	13
	F	25 270	2 911	20 574	1 436	349
45-49	MF	49 860	4 033	42 894	2 414	519
	M	21 765	1 501	19 699	507	58
	F	28 095	2 532	23 195	1 907	461
50-54	MF	46 974	2 756	41 059	#	#
	M	23 077	877	21 478	#	#
	F	23 897	1 879	19 581	#	#
55-59	MF	37 423	#	32 580	#	#
	M	19 038	#	17 794	#	#
	F	18 385	#	14 786	#	#
60-64	MF	25 214	1 146	21 581	821	1 666
	M	13 310	436	12 341	343	190
	F	11 904	710	9 240	478	1 476
≥65	MF	38 671	#	25 573	#	10 697
	M	17 297	#	14 755	#	1 375
	F	21 374	#	10 818	#	9 322

註：適用於年齡在16歲及以上人口。

Nota : População com idade igual ou superior a 16 anos.

67 按性別、歲組及堂區統計的常住本地人口
POPULAÇÃO HABITUAL, SEGUNDO AS FREGUESIAS, POR GRUPO ETÁRIO E SEXO

歲組及性別 Grupo etário e sexo	總數 Total	堂區 Freguesias					離島 Ilhas	水上人口 População marítima	
		聖安多尼堂 Santo António	望德堂 São Lázaro	風順堂 São Lourenço	大堂 Sé	花地瑪堂 N.S. de Fátima			
總數 Total	MF	465 543	108 146	27 745	41 356	31 645	195 341	60 575	735
	M	222 604	50 978	12 709	19 741	14 828	94 716	29 071	561
	F	242 939	57 168	15 036	21 615	16 817	100 625	31 504	174
0-4	MF	21 731	4 607	1 138	1 590	1 327	8 853	4 216	-
	M	11 227	2 383	579	799	679	4 603	2 184	-
	F	10 504	2 224	559	791	648	4 250	2 032	-
5-9	MF	17 975	3 707	968	1 348	1 220	7 229	3 498	5
	M	9 339	1 951	489	751	617	3 753	1 773	5
	F	8 636	1 756	479	597	603	3 476	1 725	-
10-14	MF	24 768	5 323	1 382	2 034	1 550	10 949	3 521	9
	M	12 853	2 736	737	1 101	736	5 654	1 885	4
	F	11 915	2 587	645	933	814	5 295	1 636	5
15-19	MF	33 823	7 975	1 587	2 822	1 923	16 312	3 189	15
	M	17 282	4 045	781	1 508	962	8 419	1 555	12
	F	16 541	3 930	806	1 314	961	7 893	1 634	3
20-24	MF	40 252	9 453	1 676	3 382	2 108	20 040	3 580	13
	M	19 696	4 501	763	1 776	1 088	9 891	1 667	10
	F	20 556	4 952	913	1 606	1 020	10 149	1 913	3
25-29	MF	41 927	9 834	2 163	3 638	2 703	18 246	5 281	62
	M	20 480	4 749	989	1 797	1 324	9 177	2 397	47
	F	21 447	5 085	1 174	1 841	1 379	9 069	2 884	15
30-34	MF	29 552	6 765	1 793	2 515	2 032	11 164	5 223	60
	M	14 218	3 176	800	1 233	975	5 469	2 512	53
	F	15 334	3 589	993	1 282	1 057	5 695	2 711	7
35-39	MF	32 479	7 055	1 938	2 610	2 183	12 338	6 284	71
	M	14 281	3 065	800	1 142	963	5 397	2 856	58
	F	18 198	3 990	1 138	1 468	1 220	6 941	3 428	13
40-44	MF	34 919	7 409	2 021	2 973	2 457	13 832	6 125	102
	M	14 127	2 901	820	1 135	962	5 471	2 766	72
	F	20 792	4 508	1 201	1 838	1 495	8 361	3 359	30
45-49	MF	44 296	9 687	2 605	3 914	3 055	19 197	5 707	131
	M	18 947	4 040	1 088	1 608	1 351	8 054	2 703	103
	F	25 349	5 647	1 517	2 306	1 704	11 143	3 004	28
50-54	MF	44 497	10 800	2 789	4 108	2 932	19 290	4 466	112
	M	21 749	5 173	1 253	1 916	1 380	9 658	2 284	85
	F	22 748	5 627	1 536	2 192	1 552	9 632	2 182	27
55-59	MF	36 229	9 099	2 491	3 539	2 560	15 201	3 238	101
	M	18 269	4 564	1 149	1 727	1 225	7 927	1 606	71
	F	17 960	4 535	1 342	1 812	1 335	7 274	1 632	30
60-64	MF	24 648	6 297	1 881	2 456	1 953	9 591	2 429	41
	M	12 972	3 322	963	1 289	1 020	5 158	1 187	33
	F	11 676	2 975	918	1 167	933	4 433	1 242	8
65-69	MF	12 564	3 195	1 042	1 315	1 071	4 594	1 342	5
	M	6 495	1 618	548	673	521	2 467	663	5
	F	6 069	1 577	494	642	550	2 127	679	-
70-74	MF	8 256	2 030	735	903	654	3 069	857	8
	M	4 069	985	350	431	308	1 566	426	3
	F	4 187	1 045	385	472	346	1 503	431	5
75-79	MF	7 286	1 902	655	947	690	2 424	668	-
	M	3 065	756	291	401	305	1 016	296	-
	F	4 221	1 146	364	546	385	1 408	372	-
80-84	MF	5 653	1 617	468	725	631	1 699	513	-
	M	2 124	579	191	269	238	659	188	-
	F	3 529	1 038	277	456	393	1 040	325	-
≥85	MF	4 688	1 391	413	537	596	1 313	438	-
	M	1 411	434	118	185	174	377	123	-
	F	3 277	957	295	352	422	936	315	-

註：不包括在澳門居住的外地僱員及外地學生。

Nota : Excluem-se os trabalhadores e estudantes não residentes que moram em Macau.

68 按住戶成員人數及區域統計的住戶總數

AGREGADOS FAMILIARES, SEGUNDO A DIMENSÃO DO AGREGADO FAMILIAR, POR ZONAS ESTATÍSTICAS

區域 Zonas estatísticas	總數 Total	1 名 1 pessoa	2 名 2 pessoas	3 名 3 pessoas	4 名 4 pessoas	≥ 5 名 ≥ 5 pessoas
全澳 Total	170 769	25 984	39 862	39 621	39 280	26 022
水上住戶 Agregados familiares da população marítima	234	39	94	38	20	43
陸上住戶 Agregados familiares da população terrestre	170 535	25 945	39 768	39 583	39 260	25 979
青洲區 Ilha Verde	3 332	500	740	772	819	501
台山區 Tamagnini Barbosa	12 271	1 834	2 825	2 984	2 907	1 721
黑沙環及祐漢區 Areia Preta e Iao Hon	19 760	2 284	4 028	4 668	5 133	3 647
黑沙環新填海區 NATAP	15 903	1 535	2 800	3 867	4 498	3 203
望廈及水塘區 Móng Há e Reservatório	6 841	935	1 484	1 661	1 684	1 077
筷子基區 Fai Chi Kei	7 409	1 002	1 655	1 704	1 846	1 202
林茂塘區 Doca do Lamau	7 822	849	1 502	1 732	2 163	1 576
高士德及雅廉訪區 Horta e Costa e Ouvidor Arriaga	7 729	1 053	1 901	1 913	1 720	1 142
新橋區 Barca	14 051	2 143	3 295	3 487	3 254	1 872
沙梨頭及大三巴區 Patane e São Paulo	8 913	1 459	2 187	2 134	1 957	1 176
荷蘭園區 Conselheiro Ferreira de Almeida	8 795	1 439	2 370	2 177	1 727	1 082
東望洋區(松山區) Guia	1 669	170	396	389	423	291
新口岸區 ZAPE	3 935	898	1 084	745	710	498
外港及南灣湖新填海區 NAPE e Aterros da Baía da Praia Grande	4 092	1 035	1 152	786	658	461
中區 Baixa de Macau	7 422	1 527	2 004	1 736	1 328	827
下環區 Barra e Manduco	12 320	2 073	2 990	2 960	2 743	1 554
南西灣及主教山區 Praia Grande e Penha	3 636	577	929	858	796	476
海洋及小潭山區 Jardins do Oceano e Taipa Pequena	3 254	517	891	706	646	494
氹仔中心區 Baixa da Taipa	17 585	3 395	4 601	3 575	3 471	2 543
大學及北安灣區 Universidade e Baía de Pac On	1 288	188	307	258	294	241
北安及大潭山區 Pac On e Taipa Grande	381	83	102	68	74	54
氹仔舊城及馬場區 Cidade e Hipódromo da Taipa	1 274	268	320	252	244	190
路環區 Coloane	853	181	205	151	165	151

69 按住宅單位租住權及區域統計的陸上住戶

AGREGADOS FAMILIARES DA POPULAÇÃO TERRESTRE, SEGUNDO A FORMA DE OCUPAÇÃO DA UNIDADE DE ALOJAMENTO FAMILIAR, POR ZONAS ESTATÍSTICAS

區域 Zonas estatísticas	總數 Total	業主/成員物業 Propriedade de um ou mais membros do agregado	租客 Arrendada	僱主提供 Fornecida pela entidade patronal	其他 Outras
總數 Total	168 937	119 578	41 376	2 303	5 680
青洲區 Ilha Verde	3 307	2 058	1 146	25	78
台山區 Tamagnini Barbosa	12 235	7 650	4 221	38	326
黑沙環及祐漢區 Areia Preta e Iao Hon	19 590	13 669	5 387	102	432
黑沙環新填海區 NATAP	15 880	11 150	4 097	208	425
望廈及水塘區 Móng Há e Reservatório	6 798	4 836	1 655	140	167
筷子基區 Fai Chi Kei	7 359	5 346	1 744	16	253
林茂塘區 Doca do Lamau	7 757	6 313	1 279	15	150
高士德及雅廉訪區 Horta e Costa e Ouvidor Arriaga	7 660	6 093	1 162	123	282
新橋區 Barca	13 872	10 710	2 608	62	492
沙梨頭及大三巴區 Patane e São Paulo	8 705	6 560	1 799	67	279
荷蘭園區 Conselheiro Ferreira de Almeida	8 731	6 782	1 344	75	530
東望洋區(松山區) Guia	1 665	1 466	98	51	50
新口岸區 ZAPE	3 918	1 989	1 336	314	279
外港及南灣湖新填海區 NAPE e Aterros da Baía da Praia Grande	4 075	1 806	1 703	301	265
中區 Baixa de Macau	7 305	5 273	1 460	166	406
下環區 Barra e Manduco	12 159	8 919	2 731	36	473
南西灣及主教山區 Praia Grande e Penha	3 605	2 853	517	70	165
海洋及小潭山區 Jardins do Oceano e Taipa Pequena	3 254	2 445	683	63	63
氹仔中心區 Baixa da Taipa	17 450	11 122	5 491	359	478
大學及北安灣區 Universidade e Baía de Pac On	1 286	1 015	233	18	20
北安及大潭山區 Pac On e Taipa Grande	380	238	119	17	6
氹仔舊城及馬場區 Cidade e Hipódromo da Taipa	1 250	847	357	14	32
路環區 Coloane	696	438	206	23	29

70 按住宅單位租金/按揭供款及區域統計的陸上住戶

AGREGADOS FAMILIARES DA POPULAÇÃO TERRESTRE, SEGUNDO AS ZONAS ESTATÍSTICAS, POR ESCALÕES DE RENDA/AMORTIZAÇÃO MENSAL DA UNIDADE DE ALOJAMENTO FAMILIAR

每月租金/按揭供款 Escalaões de renda/ amortização mensal MOP	總數 Total	青洲區 Ilha Verde	台山區 Tamagnini Barbosa	黑沙環及 祐漢區 Areia Preta e Iao Hon	黑沙環 新填海區 NATAP	望廈及水塘區 Móng Há e Reservatório	筷子基區 Fai Chi Kei	林茂塘區 Doca do Lamau
總數 Total	168 937	3 307	12 235	19 590	15 880	6 798	7 359	7 757
業主/成員物業 Propriedade de um ou mais membros do agregado								
無須支付按揭供款 Sem amortização	86 595	1 493	6 103	11 034	7 466	3 535	4 261	4 170
須支付按揭供款 Com amortização	32 983	565	1 547	2 635	3 684	1 301	1 085	2 143
1 - 1 999	3 341	57	324	671	313	208	116	252
2 000 - 2 999	3 333	106	142	404	334	141	124	108
3 000 - 3 999	4 027	142	162	241	398	151	146	223
4 000 - 4 999	3 122	86	133	258	193	131	136	135
5 000 - 5 999	3 537	54	202	371	363	194	173	156
6 000 - 6 999	2 914	36	193	182	296	102	128	200
7 000 - 7 999	1 930	30	152	128	256	82	44	78
8 000 - 8 999	2 062	39	97	147	209	110	73	157
9 000 - 9 999	985	-	35	28	51	32	58	76
10 000 - 14 999	4 706	6	100	161	652	109	80	583
15 000 - 19 999	1 489	9	7	37	310	34	7	120
≥20 000	1 537	-	-	7	309	7	-	55
租客 Arrendada								
租金 Renda	41 376	1 146	4 221	5 387	4 097	1 655	1 744	1 279
1 - 999	6 372	645	1 907	672	851	659	485	120
1 000 - 1 999	4 034	89	423	965	216	154	161	136
2 000 - 2 999	6 152	168	500	1 357	294	260	216	72
3 000 - 3 999	9 272	120	888	1 620	1 109	286	506	312
4 000 - 4 999	5 156	75	407	547	696	182	328	232
5 000 - 5 999	2 749	35	74	175	161	72	26	84
6 000 - 6 999	1 637	14	15	29	79	21	15	126
7 000 - 7 999	1 368	-	-	-	238	7	7	123
8 000 - 8 999	1 279	-	-	22	257	-	-	30
9 000 - 9 999	666	-	-	-	98	7	-	14
10 000 - 14 999	1 494	-	7	-	76	7	-	22
15 000 - 19 999	534	-	-	-	7	-	-	8
20 000 - 29 999	394	-	-	-	15	-	-	-
≥30 000	269	-	-	-	-	-	-	-
僱主提供 Fornecida pela entidade patronal	2 303	25	38	102	208	140	16	15
其他 Outras	5 680	78	326	432	425	167	253	150

70 按住宅單位租金/按揭供款及區域統計的陸上住戶

AGREGADOS FAMILIARES DA POPULAÇÃO TERRESTRE, SEGUNDO AS ZONAS ESTATÍSTICAS, POR ESCALÕES DE RENDA/AMORTIZAÇÃO MENSAL DA UNIDADE DE ALOJAMENTO FAMILIAR

每月租金/按揭供款 Escalaões de renda/ amortização mensal MOP	高士德及 雅廉訪區 Horta e Costa e Ouvidor Arriaga	新橋區 Barca	沙梨頭及 大三巴區 Patane e São Paulo	荷蘭園區 Conselheiro Ferreira de Almeida	東望洋區 (松山區) Guia	新口岸區 ZAPE	外港及 南灣湖新填海區 NAPE e Aterros da Baía da Praia Grande	中區 Baixa de Macau
總數 Total	7 660	13 872	8 705	8 731	1 665	3 918	4 075	7 305
業主/成員物業 Propriedade de um ou mais membros do agregado								
無須支付按揭供款 Sem amortização	4 524	8 414	5 397	5 087	1 011	1 377	1 178	4 422
須支付按揭供款 Com amortização	1 569	2 296	1 163	1 695	455	612	628	851
1 - 1 999	116	184	96	196	7	22	21	77
2 000 - 2 999	200	282	180	225	43	13	8	93
3 000 - 3 999	152	428	221	223	51	34	38	145
4 000 - 4 999	185	325	153	137	61	41	21	126
5 000 - 5 999	159	334	150	176	15	33	21	130
6 000 - 6 999	115	199	141	186	25	43	15	65
7 000 - 7 999	90	127	42	110	58	91	14	39
8 000 - 8 999	123	158	41	118	33	54	47	39
9 000 - 9 999	63	68	35	71	9	12	23	9
10 000 - 14 999	237	177	70	158	95	219	141	104
15 000 - 19 999	63	7	8	51	15	27	60	15
≥20 000	66	7	26	44	43	23	219	9
租客 Arrendada								
租金 Renda	1 162	2 608	1 799	1 344	98	1 336	1 703	1 460
1 - 999	43	153	235	31	-	-	-	115
1 000 - 1 999	106	425	319	191	7	31	6	170
2 000 - 2 999	254	830	485	299	-	27	8	353
3 000 - 3 999	471	862	574	494	8	60	15	390
4 000 - 4 999	154	186	120	139	38	222	52	231
5 000 - 5 999	46	93	36	128	23	322	105	74
6 000 - 6 999	56	26	7	34	-	240	229	49
7 000 - 7 999	8	19	-	7	7	99	164	19
8 000 - 8 999	-	7	16	-	7	80	176	6
9 000 - 9 999	-	7	-	-	-	57	77	7
10 000 - 14 999	24	-	7	14	-	139	265	38
15 000 - 19 999	-	-	-	-	8	40	143	-
20 000 - 29 999	-	-	-	7	-	19	201	8
≥30 000	-	-	-	-	-	-	262	-
僱主提供 Fornecida pela entidade patronal	123	62	67	75	51	314	301	166
其他 Outras	282	492	279	530	50	279	265	406

70 按住宅單位租金/按揭供款及區域統計的陸上住戶

AGREGADOS FAMILIARES DA POPULAÇÃO TERRESTRE, SEGUNDO AS ZONAS ESTATÍSTICAS, POR ESCALÕES DE RENDA/AMORTIZAÇÃO MENSAL DA UNIDADE DE ALOJAMENTO FAMILIAR

每月租金/按揭供款 Escalaões de renda/ amortização mensal MOP	下環區 Barra e Manduco	南西灣及 主教山區 Praia Grande e Penha	海洋及 小潭山區 Jardins do Oceano e Taipa Pequena	氹仔中心區 Baixa da Taipa	大學及 北安灣區 Universidade e Baía de Pac On	北安及 大潭山區 Pac On e Taipa Grande	氹仔舊城及 馬場區 Cidade e Hipódromo da Taipa	路環區 Coloane
總數 Total	12 159	3 605	3 254	17 450	1 286	380	1 250	696
業主/成員物業 Propriedade de um ou mais membros do agregado								
無須支付按揭供款 Sem amortização	7 133	2 303	1 248	4 946	543	94	522	334
須支付按揭供款 Com amortização	1 786	550	1 197	6 176	472	144	325	104
1 - 1 999	183	52	7	297	-	#	140	#
2 000 - 2 999	327	70	36	404	30	6	54	3
3 000 - 3 999	370	32	79	707	31	25	24	4
4 000 - 4 999	220	21	132	529	58	18	16	7
5 000 - 5 999	199	75	128	510	38	26	18	12
6 000 - 6 999	165	38	124	560	66	10	19	6
7 000 - 7 999	93	35	101	312	25	8	12	3
8 000 - 8 999	59	16	80	418	16	3	21	4
9 000 - 9 999	15	27	64	283	13	4	5	4
10 000 - 14 999	122	114	236	1 190	68	34	12	38
15 000 - 19 999	6	36	80	534	49	#	#	#
≥20 000	27	34	130	432	78	#	#	19
租客 Arrendada								
租金 Renda	2 731	517	683	5 491	233	119	357	206
1 - 999	197	29	-	21	-	-	191	18
1 000 - 1 999	469	38	-	55	19	#	36	#
2 000 - 2 999	798	67	14	124	9	#	13	#
3 000 - 3 999	873	121	-	486	21	5	30	21
4 000 - 4 999	223	99	42	1 059	51	24	43	6
5 000 - 5 999	61	51	98	1 020	7	32	14	12
6 000 - 6 999	35	27	113	464	16	26	11	5
7 000 - 7 999	30	13	141	449	-	11	11	15
8 000 - 8 999	7	7	80	542	-	#	#	23
9 000 - 9 999	15	8	22	336	-	-	#	#
10 000 - 14 999	16	50	43	713	28	#	#	39
15 000 - 19 999	7	7	50	215	38	-	-	11
20 000 - 29 999	-	-	80	7	44	-	-	13
≥30 000	-	-	-	-	-	-	-	7
僱主提供 Fornecida pela entidade patronal	36	70	63	359	18	17	14	23
其他 Outras	473	165	63	478	20	6	32	29

71 按房屋類型及區域統計的陸上住戶

AGREGADOS FAMILIARES DA POPULAÇÃO TERRESTRE, SEGUNDO O TIPO DE HABITAÇÃO DA UNIDADE DE ALOJAMENTO FAMILIAR, POR ZONAS ESTATÍSTICAS

統計區域 Zonas estatísticas	總數 Total	私人房屋 Unidade de alojamento privada	經濟房屋 Habitação económica	社會房屋 Habitação social
總數 Total	168 937	146 620	16 462	5 855
青洲區 Ilha Verde	3 307	2 330	290	687
台山區 Tamagnini Barbosa	12 235	6 788	3 427	2 020
黑沙環及祐漢區 Areia Preta e Iao Hon	19 590	13 103	5 912	575
黑沙環新填海區 NATAP	15 880	12 944	1 895	1 041
望廈及水塘區 Móng Há e Reservatório	6 798	4 075	1 958	765
筷子基區 Fai Chi Kei	7 359	6 333	565	461
林茂塘區 Doca do Lamau	7 757	6 140	1 533	84
高士德及雅廉訪區 Horta e Costa e Ouvidor Arriaga	7 660	7 660	-	-
新橋區 Barca	13 872	13 758	114	-
沙梨頭及大三巴區 Patane e São Paulo	8 705	8 705	-	-
荷蘭園區 Conselheiro Ferreira de Almeida	8 731	8 731	-	-
東望洋區(松山區) Guia	1 665	1 665	-	-
新口岸區 ZAPE	3 918	3 918	-	-
外港及南灣湖新填海區 NAPE e Aterros da Baía da Praia Grande	4 075	4 075	-	-
中區 Baixa de Macau	7 305	7 305	-	-
下環區 Barra e Manduco	12 159	12 159	-	-
南西灣及主教山區 Praia Grande e Penha	3 605	3 605	-	-
海洋及小潭山區 Jardins do Oceano e Taipa Pequena	3 254	3 254	-	-
氹仔中心區 Baixa da Taipa	17 450	17 136	308	6
大學及北安灣區 Universidade e Baía de Pac On	1 286	1 286	-	-
北安及大潭山區 Pac On e Taipa Grande	380	380	-	-
氹仔舊城及馬場區 Cidade e Hipódromo da Taipa	1 250	574	460	216
路環區 Coloane	696	696	-	-

72 按區域及樓宇落成年份統計的陸上住戶

AGREGADOS FAMILIARES DA POPULAÇÃO TERRESTRE, SEGUNDO O ANO DE CONCLUSÃO DO EDIFÍCIO, POR ZONAS ESTATÍSTICAS

區域 Zonas estatísticas	總數 Total	1980年以前 Antes de 1980	1980-1989	1990-1999	2000年及之後 2000 e depois	落成年份不詳 Ignorado
總數 Total	168 937	22 137	45 122	81 716	19 723	239
青洲區 Ilha Verde	3 307	-	673	1 743	885	6
台山區 Tamagnini Barbosa	12 235	795	4 390	7 028	22	-
黑沙環及祐漢區 Areia Preta e Iao Hon	19 590	3 268	5 745	9 671	906	-
黑沙環新填海區 NATAP	15 880	-	-	12 431	3 449	-
望廈及水塘區 Móng Há e Reservatório	6 798	209	879	4 156	1 527	27
筷子基區 Fai Chi Kei	7 359	202	3 489	2 651	1 017	-
林茂塘區 Doca do Lamau	7 757	583	1 289	3 795	2 090	-
高士德及雅廉訪區 Horta e Costa e Ouvidor Arriaga	7 660	1 931	3 360	2 073	296	-
新橋區 Barca	13 872	3 328	6 218	3 870	449	7
沙梨頭及大三巴區 Patane e São Paulo	8 705	1 919	3 418	2 927	417	24
荷蘭園區 Conselheiro Ferreira de Almeida	8 731	2 993	4 104	1 400	234	-
東望洋區(松山區) Guia	1 665	333	802	478	52	-
新口岸區 ZAPE	3 918	29	758	2 757	374	-
外港及南灣湖新填海區 NAPE e Aterros da Baía da Praia Grande	4 075	-	116	2 894	1 065	-
中區 Baixa de Macau	7 305	2 182	3 084	1 843	146	50
下環區 Barra e Manduco	12 159	2 609	5 212	3 952	379	7
南西灣及主教山區 Praia Grande e Penha	3 605	1 495	1 093	924	93	-
海洋及小潭山區 Jardins do Oceano e Taipa Pequena	3 254	-	42	2 916	296	-
氹仔中心區 Baixa da Taipa	17 450	20	304	12 014	5 098	14
大學及北安灣區 Universidade e Baía de Pac On	1 286	-	15	1 075	196	-
北安及大潭山區 Pac On e Taipa Grande	380	-	-	219	159	2
氹仔舊城及馬場區 Cidade e Hipódromo da Taipa	1 250	108	93	498	536	15
路環區 Coloane	696	133	38	401	37	87

73 按區域及高低層樓宇統計的陸上人口及住戶

POPULAÇÃO E AGREGADOS FAMILIARES DA POPULAÇÃO TERRESTRE, SEGUNDO O EDIFÍCIO RESIDENCIAL ALTO OU BAIXO, POR ZONAS ESTATÍSTICAS

區域 Zonas estatísticas	總數 Total		高層 (8層及以上) Edifício residencial alto (8 andares e mais)		低層 (8層以下) Edifício residencial baixo (menos de 8 andares)	
	住戶 Agregados familiares	人口 População	住戶 Agregados familiares	人口 População	住戶 Agregados familiares	人口 População
總數 Total	168 937	521 363	115 457	361 984	53 480	159 379
青洲區 Ilha Verde	3 307	10 255	2 086	6 358	1 221	3 897
台山區 Tamagnini Barbosa	12 235	37 513	11 510	35 246	725	2 267
黑沙環及祐漢區 Areia Preta e Iao Hon	19 590	64 893	15 296	51 558	4 294	13 335
黑沙環新填海區 NATAP	15 880	54 387	15 880	54 387	-	-
望廈及水塘區 Móng Há e Reservatório	6 798	21 449	5 998	18 929	800	2 520
筷子基區 Fai Chi Kei	7 359	23 263	6 775	21 470	584	1 793
林茂塘區 Doca do Lamau	7 757	26 276	6 903	23 525	854	2 751
高士德及雅廉訪區 Horta e Costa e Ouvidor Arriaga	7 660	23 617	4 194	12 906	3 466	10 711
新橋區 Barca	13 872	42 097	3 436	10 765	10 436	31 332
沙梨頭及大三巴區 Patane e São Paulo	8 705	26 115	1 634	5 022	7 071	21 093
荷蘭園區 Conselheiro Ferreira de Almeida	8 731	25 411	3 758	11 261	4 973	14 150
東望洋區(松山區) Guia	1 665	5 408	1 299	4 260	366	1 148
新口岸區 ZAPE	3 918	10 936	3 889	10 842	29	94
外港及南灣湖新填海區 NAPE e Aterros da Baía da Praia Grande	4 075	10 887	4 075	10 887	-	-
中區 Baixa de Macau	7 305	20 346	2 021	5 715	5 284	14 631
下環區 Barra e Manduco	12 159	36 078	2 407	7 201	9 752	28 877
南西灣及主教山區 Praia Grande e Penha	3 605	10 753	1 780	5 515	1 825	5 238
海洋及小潭山區 Jardins do Oceano e Taipa Pequena	3 254	9 697	3 176	9 375	78	322
氹仔中心區 Baixa da Taipa	17 450	50 983	17 280	50 545	170	438
大學及北安灣區 Universidade e Baía de Pac On	1 286	4 135	1 258	3 939	28	196
北安及大潭山區 Pac On e Taipa Grande	380	1 097	377	1 092	3	5
氹仔舊城及馬場區 Cidade e Hipódromo da Taipa	1 250	3 624	216	600	1 034	3 024
路環區 Coloane	696	2 143	209	586	487	1 557

74 按住戶成員人數及房屋類型統計的陸上住戶

AGREGADOS FAMILIARES DA POPULAÇÃO TERRESTRE, SEGUNDO O TIPO DE HABITAÇÃO DA UNIDADE DE ALOJAMENTO FAMILIAR, POR DIMENSÃO DO AGREGADO FAMILIAR

住戶成員人數 Dimensão do agregado familiar	總數 Total	私人房屋 Unidade de alojamento privada	經濟房屋 Habitação económica	社會房屋 Habitação social
總數 Total	168 937	146 620	16 462	5 855
1 名 1 pessoa	25 342	22 269	1 649	1 424
2 名 2 pessoas	39 337	34 799	3 168	1 370
3 名 3 pessoas	39 337	33 741	4 273	1 323
4 名 4 pessoas	39 087	33 383	4 533	1 171
≥5 名 ≥ 5 pessoas	25 834	22 428	2 839	567

75 按單位類別統計的人口及住戶

POPULAÇÃO E AGREGADOS FAMILIARES, POR TIPO DE UNIDADE

單位類別 Tipo de unidade	有人居住的單位 Unidades ocupadas para fins habitacionais				住戶總數 Nº total de agregados familiares	總人口 População total	
	單位總數 Nº total de unidades	住戶數目 Nº de agregados familiares					
		1 戶 1 agregado	2 戶 2 agregados	3 戶 3 agregados			≥ 4 戶 ≥ 4 agregados
總數 Total	172 052	170 644	988	288	132	174 039	552 503
作居住用途單位 Unidade de habitação	171 800	170 392	988	288	132	173 787	551 748
住宅單位 Unidade de alojamento familiar	167 040	165 681	967	272	120	168 937	521 363
臨時性單位 Unidade de alojamento familiar improvisada	894	887	#	#	-	903	2 035
集體居住單位 Unidade de alojamento colectiva	3 270	3 270	-	-	-	3 270	26 660
酒店及同類場所 Hotel e similar	263	263	-	-	-	263	2 368
機構/院舍 Instituição/internato	458	458	-	-	-	458	7 718
員工宿舍 Residência de trabalhadores	2 546	2 546	-	-	-	2 546	16 295
其他集體居住單位 Outra unidade de alojamento colectiva	3	3	-	-	-	3	279
其他作居住用途單位 Outra unidade de habitação	596	554	#	#	12	677	1 690
船隻 Barco	234	234	-	-	-	234	735
其他 Outras	18	18	-	-	-	18	20

76 按擁有機動車及區域統計的陸上住戶

AGREGADOS FAMILIARES DA POPULAÇÃO TERRESTRE, SEGUNDO A POSSE DE VEÍCULOS MOTORIZADOS, POR ZONAS ESTATÍSTICAS

區域 Zonas estatísticas	總數 Total	沒有機動車 Sem automóvel particular nem motociclo	擁有機動車 Com veículos motorizados			
			小計 Sub-total	電單車 Motociclos	私家車 Automóveis particulares	電單車及私家車 Motociclos e automóveis particulares
總數 Total	170 535	76 786	93 749	40 240	23 986	29 523
青洲區 Ilha Verde	3 332	1 552	1 780	909	193	678
台山區 Tamagnini Barbosa	12 271	6 359	5 912	3 640	735	1 537
黑沙環及祐漢區 Areia Preta e Iao Hon	19 760	9 934	9 826	6 163	937	2 726
黑沙環新填海區 NATAP	15 903	5 991	9 912	4 956	1 766	3 190
望廈及水塘區 Móng Há e Reservatório	6 841	3 033	3 808	1 866	581	1 361
筷子基區 Fai Chi Kei	7 409	3 108	4 301	2 398	433	1 470
林茂塘區 Doca do Lamau	7 822	2 954	4 868	2 229	771	1 868
高士德及雅廉訪區 Horta e Costa e Ouvidor Arriaga	7 729	3 048	4 681	1 687	1 225	1 769
新橋區 Barca	14 051	6 657	7 394	4 530	785	2 079
沙梨頭及大三巴區 Patane e São Paulo	8 913	4 617	4 296	2 769	412	1 115
荷蘭園區 Conselheiro Ferreira de Almeida	8 795	3 612	5 183	1 903	1 418	1 862
東望洋區(松山區) Guia	1 669	523	1 146	200	437	509
新口岸區 ZAPE	3 935	2 325	1 610	183	924	503
外港及南灣湖新填海區 NAPE e Aterros da Baía da Praia Grande	4 092	2 354	1 738	140	977	621
中區 Baixa de Macau	7 422	4 146	3 276	1 442	874	960
下環區 Barra e Manduco	12 320	6 419	5 901	3 696	698	1 507
南西灣及主教山區 Praia Grande e Penha	3 636	1 384	2 252	479	901	872
海洋及小潭山區 Jardins do Oceano e Taipa Pequena	3 254	510	2 744	56	2 133	555
氹仔中心區 Baixa da Taipa	17 585	6 855	10 730	713	6 518	3 499
大學及北安灣區 Universidade e Baía de Pac On	1 288	339	949	34	573	342
北安及大潭山區 Pac On e Taipa Grande	381	147	234	18	142	74
氹仔舊城及馬場區 Cidade e Hipódromo da Taipa	1 274	628	646	181	190	275
路環區 Coloane	853	291	562	48	363	151

區域 Zonas estatísticas	總數 Total	沒有機動車 Sem veículos motorizados	機動車數目 Número de veículos motorizados					3輛或以上私家車/ 電單車 3 ou mais automóveis particulares e/ou motociclos
			1輛電單車 1 Motociclo	1輛私家車 1 Automóvel particular	1輛私家車及 1輛電單車 1 Automóvel particular e 1 motociclo	2輛私家車 2 Automóveis particulares	2輛電單車 2 Motociclos	
總數 Total	170 535	76 786	28 578	18 053	16 508	4 590	9 569	16 451
青洲區 Ilha Verde	3 332	1 552	562	148	418	30	280	342
台山區 Tamagnini Barbosa	12 271	6 359	2 509	660	825	61	944	913
黑沙環及祐漢區 Areia Preta e Iao Hon	19 760	9 934	4 537	851	1 410	86	1 355	1 587
黑沙環新填海區 NATAP	15 903	5 991	3 431	1 363	1 788	309	1 297	1 724
望廈及水塘區 Móng Há e Reservatório	6 841	3 033	1 383	406	712	124	391	792
筷子基區 Fai Chi Kei	7 409	3 108	1 576	378	842	39	691	775
林茂塘區 Doca do Lamau	7 822	2 954	1 509	653	1 073	118	536	979
高士德及雅廉訪區 Horta e Costa e Ouvidor Arriaga	7 729	3 048	1 254	1 080	1 033	100	329	885
新橋區 Barca	14 051	6 657	3 222	667	1 139	95	1 068	1 203
沙梨頭及大三巴區 Patane e São Paulo	8 913	4 617	1 909	397	792	15	712	471
荷蘭園區 Conselheiro Ferreira de Almeida	8 795	3 612	1 277	1 208	1 195	147	497	859
東望洋區(松山區) Guia	1 669	523	185	341	237	82	-	301
新口岸區 ZAPE	3 935	2 325	123	659	292	212	60	264
外港及南灣湖新填海區 NAPE e Aterros da Baía da Praia Grande	4 092	2 354	61	617	239	221	64	536
中區 Baixa de Macau	7 422	4 146	1 099	732	474	104	281	586
下環區 Barra e Manduco	12 320	6 419	2 711	586	860	71	801	872
南西灣及主教山區 Praia Grande e Penha	3 636	1 384	369	691	533	123	98	438
海洋及小潭山區 Jardins do Oceano e Taipa Pequena	3 254	510	42	1 272	220	651	14	545
氹仔中心區 Baixa da Taipa	17 585	6 855	584	4 632	1 978	1 601	109	1 826
大學及北安灣區 Universidade e Baía de Pac On	1 288	339	34	267	170	218	-	260
北安及大潭山區 Pac On e Taipa Grande	381	147	15	97	39	38	3	42
氹仔舊城及馬場區 Cidade e Hipódromo da Taipa	1 274	628	147	155	179	30	30	105
路環區 Coloane	853	291	39	193	60	115	9	146

78 按機動車晚間停泊地點及區域統計的陸上住戶

AGREGADOS FAMILIARES DA POPULAÇÃO TERRESTRE, SEGUNDO O ESTACIONAMENTO DE VEÍCULOS MOTORIZADO DURANTE A NOITE, POR ZONAS ESTATÍSTICAS

區域 Zonas estatísticas	總數 Total	私家車 Automóveis particulares				電單車 Motocíclos				沒有機動車 Sem automóvel particular nem motocíclo
		小計 Sub-total	私人停車場 Em parque privado	公眾收費 停車場 Em parque público com taxa cobrada	街道 Na rua	小計 Sub-total	私人停車場 Em parque privado	公眾收費 停車場 Em parque público com taxa cobrada	街道 Na rua	
總數 Total	170 535	53 509	39 961	5 016	8 532	40 240	4 452	624	35 164	76 786
青洲區 Ilha Verde	3 332	871	502	34	335	909	85	16	808	1 552
台山區 Tamagnini Barbosa	12 271	2 272	1 582	240	450	3 640	510	58	3 072	6 359
黑沙環及祐漢區 Areal Preta e Iao Hon	19 760	3 663	2 500	427	736	6 163	857	128	5 178	9 934
黑沙環新填海區 NATAP	15 903	4 956	4 255	100	601	4 956	398	68	4 490	5 991
望廈及水塘區 Móng Há e Reservatório	6 841	1 942	1 549	61	332	1 866	316	21	1 529	3 033
筷子基區 Fai Chi Kei	7 409	1 903	1 449	78	376	2 398	258	22	2 118	3 108
林茂塘區 Doca do Lamau	7 822	2 639	2 379	-	260	2 229	327	37	1 865	2 954
高士德及雅廉訪區 Horta e Costa e Ouvidor Arriaga	7 729	2 994	2 188	367	439	1 687	274	7	1 406	3 048
新橋區 Barca	14 051	2 864	1 554	493	817	4 530	219	80	4 231	6 657
沙梨頭及大三巴區 Patane e São Paulo	8 913	1 527	642	417	468	2 769	80	37	2 652	4 617
荷蘭園區 Conselheiro Ferreira de Almeida	8 795	3 280	1 586	1 001	693	1 903	240	29	1 634	3 612
東望洋區(松山區) Guia	1 669	946	730	93	123	200	#	#	135	523
新口岸區 ZAPE	3 935	1 427	1 317	56	54	183	45	22	116	2 325
外港及南灣湖新填海區 NAPE e Aterros da Baía da Praia Grande	4 092	1 598	1 570	19	9	140	73	-	67	2 354
中區 Baixa de Macau	7 422	1 834	965	383	486	1 442	111	14	1 317	4 146
下環區 Barra e Manduco	12 320	2 205	928	563	714	3 696	201	37	3 458	6 419
南西灣及主教山區 Praia Grande e Penha	3 636	1 773	1 162	261	350	479	82	35	362	1 384
海洋及小潭山區 Jardins do Oceano e Taipa Pequena	3 254	2 688	2 638	15	35	56	35	-	21	510
氹仔中心區 Baixa da Taipa	17 585	10 017	9 018	308	691	713	225	8	480	6 855
大學及北安灣區 Universidade e Baía de Pac On	1 288	915	800	11	104	34	16	-	18	339
北安及大潭山區 Pac On e Taipa Grande	381	216	201	4	11	18	5	-	13	147
氹仔舊城及馬場區 Cidade e Hipódromo da Taipa	1 274	465	151	70	244	181	20	3	158	628
路環區 Coloane	853	514	295	15	204	48	#	#	36	291

79 按區域統計陸上住戶私家車的晚間停泊地點

AUTOMÓVEIS PARTICULARES DOS AGREGADOS FAMILIARES DA POPULAÇÃO TERRESTRE, SEGUNDO O ESTACIONAMENTO DURANTE A NOITE, POR ZONAS ESTATÍSTICAS

區域 Zonas estatísticas	總數 Total	私人停車場 Em parque privado	公眾收費停車場 Em parque público com taxa cobrada	街道 Na rua
總數 Total	67 280	51 168	5 940	10 172
青洲區 Ilha Verde	987	561	34	392
台山區 Tamagnini Barbosa	2 517	1 778	268	471
黑沙環及祐漢區 Areia Preta e Iao Hon	4 070	2 780	476	814
黑沙環新填海區 NATAP	5 888	5 028	126	734
望廈及水塘區 Móng Há e Reservatório	2 470	2 032	75	363
筷子基區 Fai Chi Kei	2 124	1 646	85	393
林茂塘區 Doca do Lamau	3 007	2 715	-	292
高士德及雅廉訪區 Horta e Costa e Ouvidor Arriaga	3 538	2 561	412	565
新橋區 Barca	3 390	1 807	580	1 003
沙梨頭及大三巴區 Patane e São Paulo	1 628	684	454	490
荷蘭園區 Conselheiro Ferreira de Almeida	3 889	1 957	1 141	791
東望洋區(松山區) Guia	1 280	997	102	181
新口岸區 ZAPE	1 971	1 854	56	61
外港及南灣湖新填海區 NAPE e Aterros da Baía da Praia Grande	2 569	2 519	27	23
中區 Baixa de Macau	2 184	1 219	421	544
下環區 Barra e Manduco	2 519	1 065	676	778
南西灣及主教山區 Praia Grande e Penha	2 398	1 630	348	420
海洋及小潭山區 Jardins do Oceano e Taipa Pequena	4 113	3 983	52	78
氹仔中心區 Baixa da Taipa	13 416	11 975	459	982
大學及北安灣區 Universidade e Baía de Pac On	1 556	1 383	23	150
北安及大潭山區 Pac On e Taipa Grande	301	277	5	19
氹仔舊城及馬場區 Cidade e Hipódromo da Taipa	558	179	81	298
路環區 Coloane	907	538	39	330

80 按區域統計陸上住戶電單車的晚間停泊地點

MOTOCICLOS DOS AGREGADOS FAMILIARES DA POPULAÇÃO TERRESTRE, SEGUNDO O ESTACIONAMENTO DURANTE A NOITE, POR ZONAS ESTATÍSTICAS

區域 Zonas estatísticas	總數 Total	私人停車場 Em parque privado	公眾收費停車場 Em parque público com taxa cobrada	街道 Na rua
總數 Total	96 752	26 282	1 499	68 971
青洲區 Ilha Verde	2 283	525	47	1 711
台山區 Tamagnini Barbosa	7 326	1 777	96	5 453
黑沙環及祐漢區 Areal Preta e Iao Hon	12 308	3 012	222	9 074
黑沙環新填海區 NATAP	11 474	2 646	146	8 682
望廈及水塘區 Móng Há e Reservatório	4 528	1 618	42	2 868
筷子基區 Fai Chi Kei	5 608	1 421	42	4 145
林茂塘區 Doca do Lamau	5 790	2 154	59	3 577
高士德及雅廉訪區 Horta e Costa e Ouvidor Arriaga	4 756	1 606	30	3 120
新橋區 Barca	9 254	1 185	142	7 927
沙梨頭及大三巴區 Patane e São Paulo	5 325	314	113	4 898
荷蘭園區 Conselheiro Ferreira de Almeida	5 218	1 068	138	4 012
東望洋區(松山區) Guia	953	490	14	449
新口岸區 ZAPE	882	585	60	237
外港及南灣湖新填海區 NAPE e Aterros da Baía da Praia Grande	1 099	950	-	149
中區 Baixa de Macau	3 350	585	51	2 714
下環區 Barra e Manduco	7 141	679	110	6 352
南西灣及主教山區 Praia Grande e Penha	1 718	860	83	775
海洋及小潭山區 Jardins do Oceano e Taipa Pequena	853	789	-	64
氹仔中心區 Baixa da Taipa	5 442	3 457	64	1 921
大學及北安灣區 Universidade e Baía de Pac On	488	296	14	178
北安及大潭山區 Pac On e Taipa Grande	107	76	-	31
氹仔舊城及馬場區 Cidade e Hipódromo da Taipa	591	105	22	464
路環區 Coloane	258	84	4	170

可提供統計表

- A1 按性別、歲組及區域統計的就學人口
- A2 按性別、歲組及其他能講語言統計的人口
- A3 按性別及出生地統計的勞動及非勞動人口
- A4 按行業及職業大類統計的就業人口
- A5 按職業統計的指定行業就業人口及 2011 年 7 月工作收入中位數
- A6 按行業及職業身份統計的就業人口
- A7 按職業及職業身份統計的就業人口
- A8 按歲組及 2011 年 7 月工作收入統計的就業人口
- A9 按區域統計的就業人口 2011 年 7 月工作收入中位數
- A10 按歲組及尋找工作時間統計的失業人口
- A11 按學歷及尋找工作時間統計的失業人口
- A12 按性別、歲組及區域統計的外地出生陸上人口
- A13 按前居地及區域統計外地出生陸上人口
- A14 按出生地及居澳總年期統計的外地出生陸上人口
- A15 按前居地及來澳原因統計的外地出生陸上人口
- A16 按前居地及在澳原因統計的外地出生陸上人口
- A17 按性別、歲組及居澳總年期統計的內地出生陸上人口
- A18 按區域統計的住戶每月工作收入中位數及平均數
- A19 按區域統計的陸上住戶每月租金/按揭供款的中位數及平均數
- A20 按住宅單位實用面積及區域統計的陸上住戶
- A21 按性別、歲組及房屋類型統計的陸上人口
- A22 按主修科目統計的高等教育學位及非學位課程
- A23 按主修科目及取得學位地點統計的高等教育課程
- A24 按主修科目及學位統計的高等教育課程
- A25 按性別、歲組及堂區統計的流動人口
- A26 按性別、歲組及出生地統計的流動人口

QUADROS DISPONÍVEIS

- A1 População com frequência escolar, segundo as zonas estatísticas, por grupo etário e sexo
- A2 População, segundo o domínio de outras línguas, por grupo etário e sexo
- A3 População activa e inactiva, por local de nascimento e sexo
- A4 População empregada, segundo o ramo de actividade económica, por profissão
- A5 População empregada e mediana do rendimento do emprego em Julho de 2011 nos ramos de actividade económica específicos, por profissão
- A6 População empregada, segundo a situação na profissão, por ramo de actividade económica
- A7 População empregada, segundo a situação na profissão, por profissão
- A8 População empregada, segundo o grupo etário, por rendimento do emprego em Julho de 2011
- A9 Mediana do rendimento do emprego em Julho de 2011, por zonas estatísticas
- A10 População desempregada, segundo o tempo de procura de emprego, por grupo etário
- A11 População desempregada, segundo o tempo de procura de emprego, por habilitações académicas
- A12 População terrestre nascida fora de Macau, segundo as zonas estatísticas, por grupo etário e sexo
- A13 População terrestre nascida fora de Macau, segundo a residência anterior, por zonas estatísticas
- A14 População terrestre nascida fora de Macau, segundo o local de nascimento, por tempo total de permanência em Macau
- A15 População terrestre nascida fora de Macau, segundo o motivo da vinda para Macau e residência anterior
- A16 População terrestre nascida fora de Macau, segundo a residência anterior e motivo de permanência em Macau
- A17 População terrestre nascida na China Continental, segundo o tempo total de permanência em Macau, por grupo etário e sexo
- A18 Mediana e média do rendimento do emprego mensal por agregado familiar, segundo as zonas estatísticas
- A19 Mediana e média da renda/amortização mensal paga por agregado familiar da população terrestre, segundo as zonas estatísticas
- A20 Agregados familiares da população terrestre, segundo a área útil da unidade de alojamento familiar, por zonas estatísticas

- A21 População terrestre, segundo o tipo de habitação da unidade de alojamento familiar, por grupo etário e sexo
- A22 Curso universitário e não universitário do ensino superior, por área de estudo
- A23 Curso universitário, segundo o local onde adquiriu o grau académico, por área de estudo
- A24 Curso universitário, segundo o tipo de grau académico, por área de estudo
- A25 População flutuante, segundo as freguesias, por grupo etário e sexo
- A26 População flutuante, segundo o local de nascimento, por grupo etário e sexo