

教育調查

INQUÉRITO AO ENSINO

1999/2000

如欲索取進一步資料，可聯絡
統計暨普查局文件暨資料傳播中心

Para efeitos de informação contacte o
Centro de Documentação e Difusão de Informação da DSEC

宋玉生廣場 411 - 417 號 皇朝廣場 17 樓

電話：3995311

圖文傳真：307825

Alameda Dr. Carlos d'Assumpção, nº 411 - 417,

Edifício "Dynasty Plaza" 17º andar

Telefone: 3995311

Fax: 307825

電子郵件地址：info@dsec.gov.mo

E-Mail: info@dsec.gov.mo

網頁地址：http:// www.dsec.gov.mo

Home page: http:// www.dsec.gov.mo

官方統計

Estatística Oficial

倘刊登此等統計資料，須指出資料來源

A reprodução destes dados só é permitida com indicação da fonte

編輯：統計暨普查局
二零零一年五月於澳門
圖表設計：統計暨普查局
印刷：統計暨普查局

Editor: DSEC
Macau, Maio de 2001
Design Gráfico: DSEC
Impressão: DSEC

結果分析

Análise dos Resultados

1.	總體資料.....	7
	Informação Global.....	23
2.	正規教育	
	Ensino Curricular	
2.1	學前、小學、中學、技術及職業教育.....	9
	Ensinos Pré-escolar, Primário, Secundário e Educação Técnica e Profissional.....	25
2.2	高等教育.....	14
	Ensino Superior.....	30
3.	其他教育類別	
	Outros tipos de ensino	
3.1	特殊教育.....	17
	Ensino Especial.....	33
3.2	成人教育.....	19
	Educação de Adultos.....	35
	說明.....	39
	Notas Explicativas.....	43
統計表		
Quadros		
-	總體資料.....	47
	Informação Global	
-	正規教育.....	47
	Ensino Curricular	

- 特殊教育	52
Ensino Especial	
- 成人教育	53
Educação de Adultos	
其他可提供之統計表列	125
Informação Disponível e Não Publicada	

結果分析

ANÁLISE DOS RESULTADOS

白頁

Página vazia

Blank page

1. 總體資料

學校總體概況

在一九九九/二零零零學年，全澳共有 133 間學校/機構提供正規教育，其中 124 間提供學前、小學、中學、技術及職業教育，其餘 9 間是獲澳門特別行政區政府認可的高等教育機構^{a)}，包括有：澳門大學、澳門理工學院、旅遊學院、澳門保安部隊高等學校、亞洲(澳門)國際公開大學、澳門高等校際學院、澳門鏡湖護理學院、聯合國大學國際軟件技術研究所及澳門歐洲研究學會，其中一所在本調查年度沒有舉辦高等教育課程。另一方面，提供特殊教育的學校有 13 間，而提供成人教育的則有 124 間教學場所。

按學校所在堂區統計，提供正規教育——學前、小學、中學、技術及職業教育，以及高等教育之學校或機構主要集中在花地瑪堂區、大堂區及聖安多尼堂區，分別佔 29.3%、21.8%及 17.3%；提供特殊教育的學校主要座落於花地瑪堂區，佔 53.8%；在成人教育方面，37.9%的教學場所座落於大堂，21.8%座落於聖安多尼堂區。

教育指標

在就學率方面，學前教育的就學率為 87.9%，小學、中學(包括技術及職業教育)及高等教育分別為 104.0%、77.5%及 19.7%。

在教師與學生之比例方面，正規教育為 1 比 22.8，特殊教育為 1 比 6.1，成人教育則為 1 比 42.6。

在升留級方面，小學教育的升級率為 92.0%，中學教育為 84.4%，技術及職業教育為 76.5%，而成人教育的升級率為 83.9%。

助學金

二零零零年各政府部門、銀行、機構及基金會發放予申請者的助學金數目共 7 853 宗，總金額達 7 814 萬元。發放給中學生的助學金金額平均每人為 4 915 元，而發放予高等教育學生之助學金金額平均每人為 16 403 元。

^{a)} 在二零零零/二零零一學年，獲澳門特別行政區政府認可的高等教育機構增加了兩間，分別是澳門科技大學及澳門管理學院；因此，至二零零零/二零零一學年，獲認可的高等教育機構總數共十一間。

白頁

Página vazia

Blank page

2. 正規教育

2.1 學前、小學、中學、技術及職業教育

學校

於一九九九/二零零零學年，在本地區提供學前、小學、中學、技術及職業教育的學校共 124 間，87.9%座落於澳門半島，8.9%位於氹仔，3.2%位於路環。

在 124 間學校中，49.2%設有學前教育，66.9%設有小學教育，32.3%設有中學教育，7.3%設有技術及職業教育。大部份學校為日制，佔總體的 90.3%。

在免費教育方面，直至一九九九/二零零零學年共有 79 間學前、小學、中學，以及技術及職業學校納入了免費及普及的基礎教育網絡，佔全澳 101 間私立學校的 78.2%，入網學校中以提供學前教育及小學教育的學校佔多數 (38.0%)。

按教育機構類別統計，私立中英文學校佔總數的79.8%，官立學校佔 18.6%，私立葡文學校佔1.6%。

圖一：按教育機構類別統計之學校數目

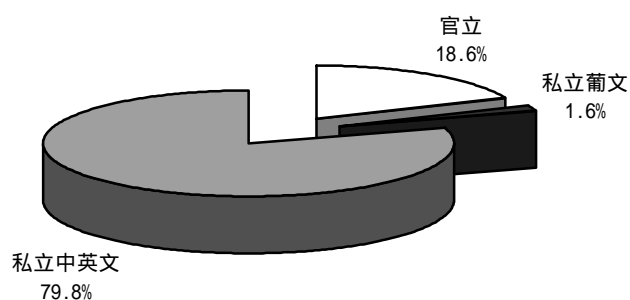

在授課語言方面，以中文授課的佔83.1%，英文授課佔8.1%，中葡文或葡文授課的則各佔4.0%。

教職員工

在一九九九/二零零零學年共有教師 3 777 名，比九八/九九學年增加 2.9%。大部份教師服務於私立中英文學校，佔教師總數的 87.7%，而服務於官立及私立葡文學校的教師則分別佔 10.4%及 1.9%。另外，在職行政、技術及助理員工共有 1 355 人，其中 72.3%服務於私立中英文學校。

圖二：按歲組及性別統計之教師數目*

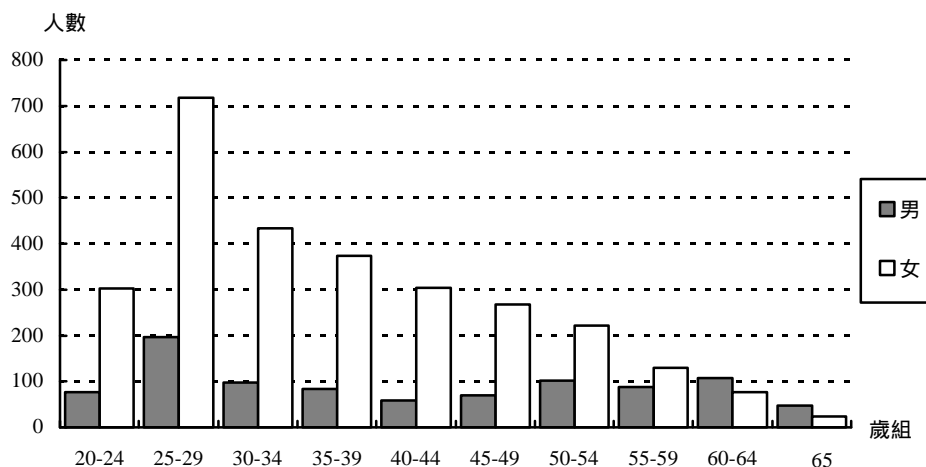

* 教師年齡以一九九九年十二月三十一日為參考期

大部份教師為女性，佔總數的 75.5%。

46.2%的教師出生於澳門，40.1%出生於中國大陸，5.3%出生於香港特區，2.6%出生於葡萄牙。

教師年齡的中位數為 35.7 歲。年紀最小的教師為 20 歲，年紀最大的為 86 歲。大部份教師年齡處於 25-29 歲組。

12.9%的教師從事學前教育，37.8%從事小學教育，35.7%及 5.8%分別從事中學、技術及職業教育。

在一九九九/二零零零學年，82.2%的教師擁有高等教育學歷，比九八/九九學年上升了 3.6 個百分點。

學生

在一九九九/二零零零學年年終學生的總數比九八/九九學年增加了0.5%。

表一：按接受教育程度統計之學年年終學生數目、性別及年齡中位數

教育程度	1999/2000		性別		年齡中位數
	數目	%	男性(%)	女性(%)	
(1)	(2)	(3)	(4)	(5)	(6)
總數	97 903	100.0	51.3	48.7	11.2
學前教育	16 083	16.4	52.4	47.6	4.8
小學教育	47 059	48.1	52.3	47.7	9.9
中學教育	30 685	31.3	47.1	52.9	15.4
技術及職業教育	4 076	4.2	65.7	34.3	15.8

按教育機構類別統計，93.9%的學生就讀於私立學校，6.1%就讀於官立學校。

按所接受教育程度統計，16.4%的學生接受學前教育，48.1%接受小學教育，而接受中學、技術及職業教育的各佔31.3%及4.2%。

在學生的性別方面，男性學生佔51.3%，女性學生佔48.7%。

一九九九/二零零零學年教師與學生的比例為1比25.9。

學前教育平均每班學生人數為38.1人，小學45.7人，中學43.8人，技術及職業教育33.1人。

圖三：按歲組及性別統計之學生數目*

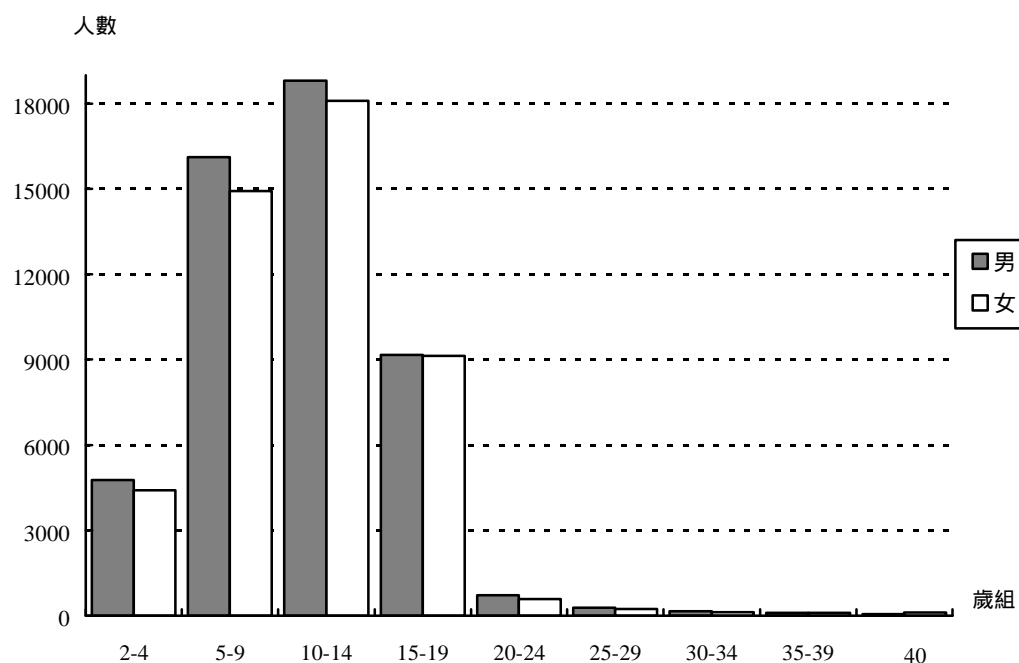

* 學生年齡以一九九九年十二月三十一日為參考期

學生主要集中在 5 歲至 14 歲的年齡組別內，佔總數的 69.4%。

有關小學、中學、技術及職業教育的學生升級概況如下：

表二：按教育程度統計之學生升級率

教育程度	學年終學生	升級率 (%)		
		男女	男	女
小學教育	47 059	92.0	90.6	93.6
中學教育	30 685	84.4	82.0	86.6
技術及職業教育	4 076	76.5	74.9	79.6

註：升級率是升級/畢業學生人數與學年終學生人數之比。

在一九九九/二零零零學年，接受不同程度教育的男學生之升級率均較女學生低，其中以接受技術及職業教育的男學生之升級率最低，為 74.9%；而升級率最高的是小學的女學生，為 93.6%。

在同一學年內，離校學生共 2 665 人，主要就讀於小學及中學，分別佔離校學生總數的 25.5% 及 49.4%。學生離校的主要原因為“自動退學”(42.2%)，其次為“本澳內轉校”(17.7%)及“離開本澳”(16.2%)。

財政

私立學校的平均收入和支出分別為 1 010 萬元及 910 萬元。其中政府津貼和員工薪金及其他福利是學校的主要收入和支出。

表三： 學校收入

收入	1998/99	1999/2000
	%	%
政府津貼	37.6	41.5
學費及各項收入	36.2	39.3
其他	26.2	19.2

表四： 學校支出

支出	1998/99	1999/2000
	%	%
員工薪金及其他福利	65.1	74.1
其他購買服務	10.7	11.5
其他	24.2	14.4

在一九九九/二零零零學年，政府發給 101 間私立學校的津貼總金額為 4.22 億元，佔該等學校總收入的 41.5%。

學校在本學年購入固定資產達 2.4 億元。

2.2 高等教育

學校

在一九九九/二零零零學年的教育調查包括了 9 所獲政府認可的高等教育機構，它們分別為：澳門大學、澳門理工學院、旅遊學院、澳門保安部隊高等學校、亞洲(澳門)國際公開大學、澳門高等校際學院、澳門鏡湖護理學院、聯合國大學國際軟件技術研究所及澳門歐洲研究學會，其中一所在本調查年度沒有舉辦高等教育課程。這些高等教育機構大部份 (77.8 %) 座落於澳門半島。

教職員工

在一九九九/二零零零學年，任教於高等教育機構的教師有 834 名，其中男性佔 61.3%，女性佔 38.7%，而在職行政、技術及助理員工共有 393 名。

27.2%的教師出生於澳門，21.5%出生於中國大陸，16.7%出生於香港特區，15.3%出生於葡萄牙。

在學歷方面，擁有高等教育學歷的教師共 832 人，佔總數的 99.8%。

高等教育教師的年齡中位數為 39.2 歲，大部份教師處於 35-39 歲之間。

圖四：按歲組及性別統計之教師數目*

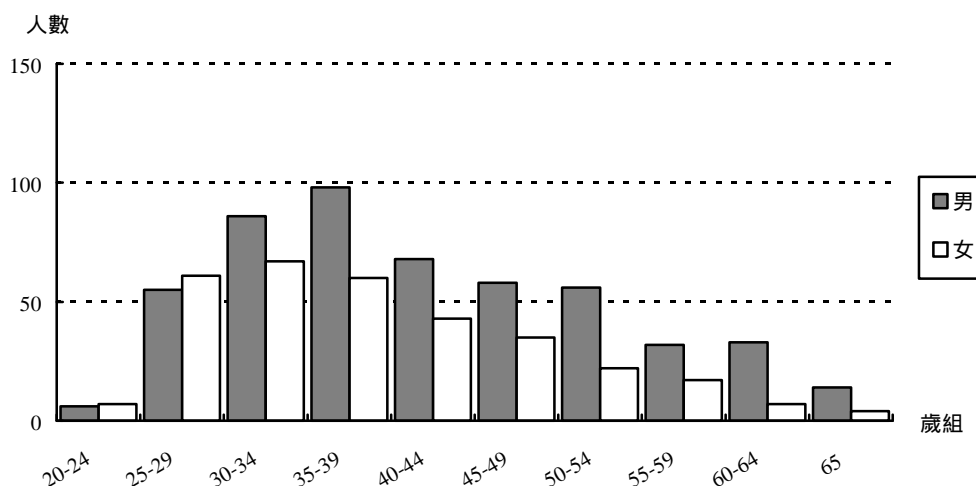

* 教師年齡以一九九九年十二月三十一日為參考期

學生

一九九九/二零零零學年的年終高等教育學生數目為 7 094 人^{b)}，在性別方面，女性學生較多，佔總數 56.7 %。學生年齡的中位數為 26.4 歲；在年齡分組方面，以 20-24 歲這一歲組的學生人數最多。

圖五：按歲組及性別統計之學年終學生數目*

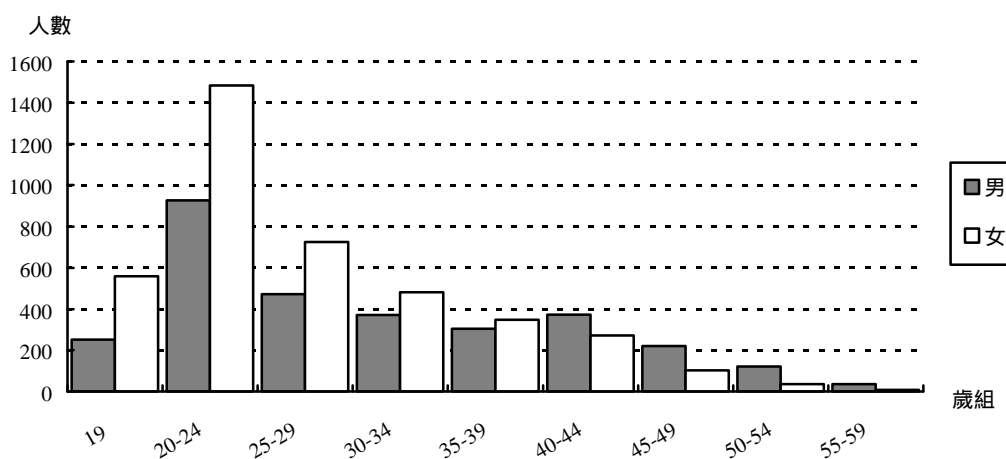

* 學生年齡以一九九九年十二月三十一日為參考期

按出生地統計，註冊學生中以澳門出生的比例最高，佔學生總數的 65.8%。

表五：按出生地統計之高等教育機構註冊學生

出生地	1999/2000	
	數目	%
總數	7 527	100.0
澳門	4 951	65.8
中國大陸	1 152	15.3
香港特區	886	11.8
葡萄牙	217	2.9
其他國家 或地區	321	4.2

^{b)} 不包括由澳門高等教育機構舉辦，而在澳門以外地區進行的課程之學員人數。

在一九九九/二零零零學年，有舉辦課程的高等教育機構共頒授了 1 801 個學位，其中碩士學位佔 16.9%，學士學位佔 37.8%，高等專科學位佔 24.7%。而頒授的學位以行政管理及商務課程為最多，佔總數的 46.1%。

獲頒授學位的學生中，男性佔 39.3%，女性佔 60.7%。

財政狀況

有舉辦高等教育課程的高等教育機構之總收入和總支出分別為 6.0 億及 4.72 億元。

政府津貼和員工薪金及其他福利是這些教育機構最主要的收入和支出，分別為 67.3%及 72.0%。在一九九九/二零零零學年，有關機構獲得的政府津貼為 4.03 億元。

表六：高等教育機構收入及支出

收入/支出	1999/2000
	%
收入	100.0
學費及各項收入	25.1
政府津貼	67.3
其他	7.6
支出	100.0
員工薪金及其他福利	72.0
其他購買服務	12.5
其他	15.5

3.1. 特殊教育

學校

在一九九九/二零零零學年，澳門共有 13 間提供特殊教育之學校(其中部份學校同時提供正規教育)，比九八/九九學年增加了 1 間。

教師

表七：按性別統計之特殊教育教師

性別	1998/99		1999/2000		變動率
	數目	%	數目	%	%
(1)	(2)	(3)	(4)	(5)	(6)
總數	81	100.0	93	100.0	+14.8
男性	10	12.3	12	12.9	+20.0
女性	71	87.7	81	87.1	+14.1

特殊教育教師的數目比九八/九九學年增加了 14.8%；教師中 87.1%為女性，12.9%為男性。

表八：按學歷統計之特殊教育教師

學歷	1998/99		1999/2000	
	數目	%	數目	%
總數	81	100.0	93	100.0
高等教育	58	71.6	80	86.0
師範	11	13.6	10	10.8
中學畢業	9	11.1	2	2.1
中學未畢業	3	3.7	1	1.1

在一九九九/二零零零學年，擁有高等教育學歷的教師佔總數的 86.0%，較九八/九九學年上升了 14.4 個百分點。

特殊教育教師年齡的中位數是 36.8 歲，最年輕的教師為 22.0 歲，最年長的為 65.0 歲。

學生

表九：按性別統計之特殊教育學年終學生數目

性別	1998/99		1999/2000		變動率
	數目	%	數目	%	%
(1)	(2)	(3)	(4)	(5)	(6)
總數	494	100.0	563	100.0	+14.0
男性	327	66.2	365	64.8	+11.6
女性	167	33.8	198	35.2	+18.6

特殊教育之學生數目持續增長，一九九九/二零零零學年終共有學生 563 人，較九八/九九學年增加了 14.0%。教師與學年終學生的比例為 1 比 6.1，維持在九八/九九學年的水平。特殊教育學生年齡的中位數是 11.6 歲。

3.2. 成人教育

場所

成人教育調查成功收集了124間在一九九九年八月至二零零零年七月間從事成人教育活動的場所^{c)}之資料，這些場所共有課室 642 間。

成人教育中以澳門特別行政區政府監管的場所提供最多課程種類達 17 種，當中以語言及人文學、電腦、行政管理及商務課程的班次最多。

教師

在九九九/二零零零學年，教師數目有 1 091 人，以澳門出生的居多，佔 49.6%，其次是出生於葡萄牙、中國大陸及香港特區，分別是 26.4%、9.4%及 4.7%。在授課內容方面，大多數的成人教育教師教授語言及人文學課程，其次是藝術課程。關於任職情況，79.8% 成人教育的教師屬兼職教師。

在成人教育教師中，擁有高等教育學歷的佔 65.3%。

表十：按教授科目、出生地、國籍及學歷統計之成人教育教師

教授科目/出生地/國籍/學歷	1999/2000	
	數目	%
教授科目	1 091	100.0
總數		
語言及人文學	264	24.2
行政管理及商務	99	9.1
電腦	119	10.9
藝術	221	20.3
運輸服務	142	13.0
其他	246	22.5
出生地	1 091	100.0
總數		
澳門	541	49.6
中國大陸	103	9.4
葡萄牙	288	26.4
香港特區	51	4.7
其他	95	8.7
不詳	13	1.2
國籍	1 091	100.0
總數		
中國籍	416	38.1
葡籍	543	49.8
英籍	26	2.4
其他	87	8.0
不詳	19	1.7
學歷	1 091	100.0
總數		
高等教育	712	65.3
師範	54	4.9
中學	173	15.9
中學未畢業	125	11.5
不詳	27	2.4

^{c)} 成人教育調查只統計 15 歲或以上的學員。

從事成人教育的教師中，男性佔 59.0%，女性佔 41.0%；教師總體的年齡中位數是 38.4 歲。

圖六：按歲組及性別統計之成人教育教師數目

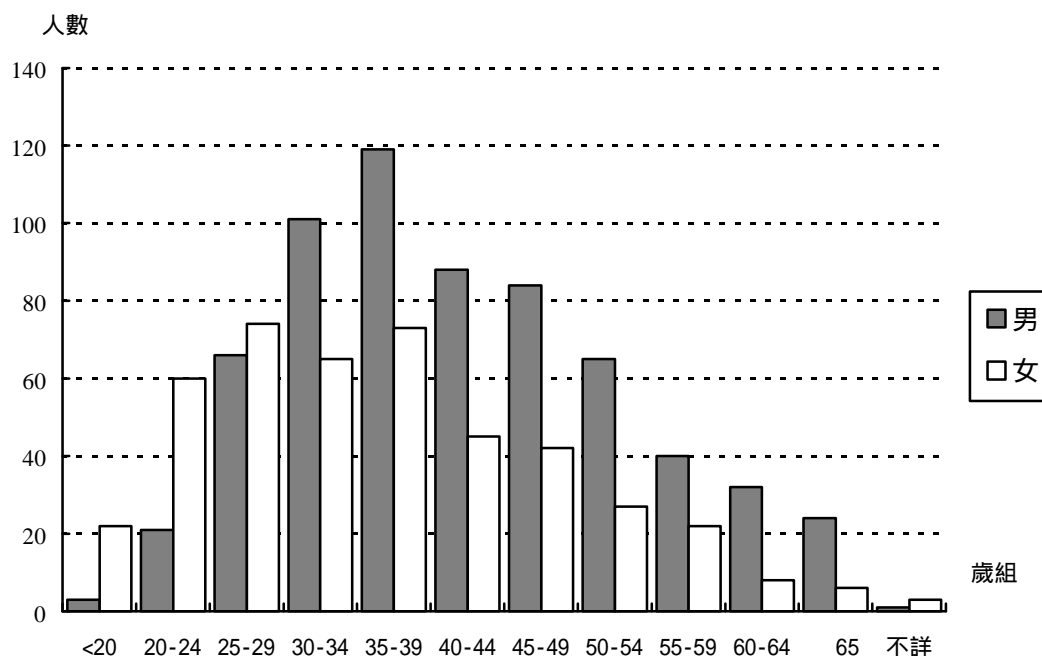

* 教師年齡以一九九九年十二月三十一日為參考期

教師與學生的比例為 1 比 42.6；而九八/九九學年的比例為 1 比 42.2。

學生

一九九九/二零零零學年在成人教育範圍內註冊的 15 歲或以上學生共 46 432 人，其中大多數的學生為女性，佔 58.2%。學生年齡中位數為 29.9 歲。

在修讀課程方面，最多學生修讀語言及人文學課程，佔學生總數 22.9%；其次是電腦課程、行政管理及商務課程，各佔 20.0%及 17.5%。

一九九九/二零零零學年的升級率（課程完成率）為 83.9%，九八/九九學年為 84.2%。

圖七：按歲組及性別統計之成人教育學生數目*

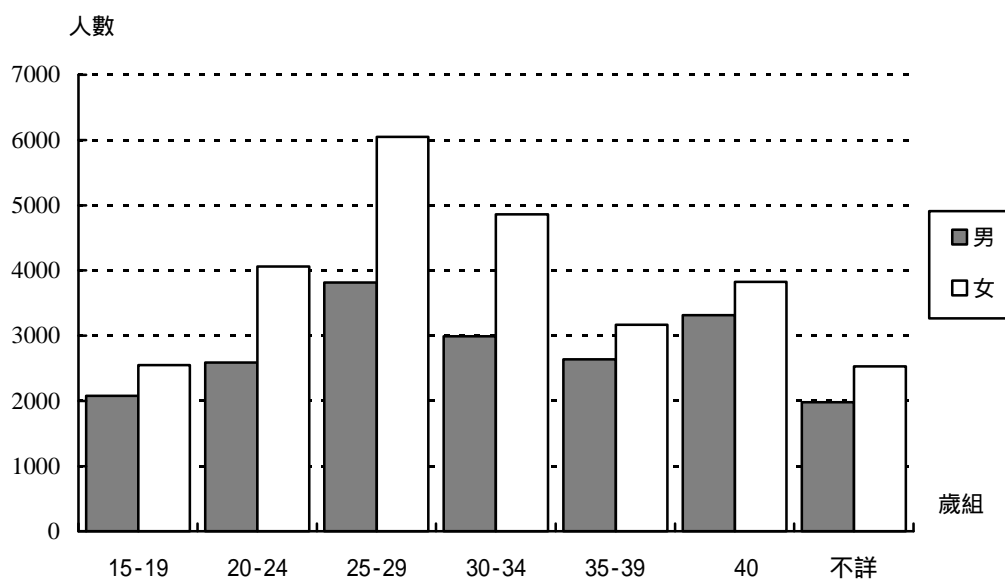

* 學生年齡以一九九九年十二月三十一日為參考期

白頁

Página vazia

Blank page

1. INFORMAÇÃO GLOBAL

Estabelecimentos de ensino

No ano lectivo 1999/2000, existiam em Macau 133 estabelecimentos ou instituições a leccionar o ensino curricular, dos quais 124 ministravam o Ensino Pré-escolar, Primário, Secundário, Educação Técnica e Profissional, e os restantes 9^{a)}, as instituições do ensino superior reconhecidas pelo Governo da Região Administrativa Especial de Macau, sendo elas : *Universidade de Macau, Instituto Politécnico de Macau, Instituto de Formação Turística, Escola Superior das Forças de Segurança de Macau, Universidade Aberta Internacional da Ásia, Instituto Inter-Universitário de Macau, Instituto de Enfermagem Kiang Wu de Macau, Instituto Internacional de Tecnologia do Software da Universidade das Nações Unidas, Instituto de Estudos Europeus de Macau*. Durante o ano lectivo de 1999/2000, uma das instituições referidas não ministrou cursos a nível do ensino superior. Além dos estabelecimentos acima mencionados, existiam ainda em Macau 13 que ministravam o Ensino Especial e 124 a Educação de Adultos.

Em termos da localização, verifica-se que a freguesia de N.S. de Fátima, apresenta o número mais elevado de estabelecimentos dos ensinos pré-escolar, primário, secundário, educação técnica e profissional ou instituições do ensino superior do ensino curricular (29,3%), seguindo-se as freguesias da Sé (21,8%) e do Stº. António (17,3%).

Os estabelecimentos do ensino especial situam-se principalmente na freguesia de N.S. Fátima (53,8%), enquanto que os da educação de adultos se situam nas freguesias da Sé (37,9%) e de Stº. António (21,8%).

Indicadores da educação

Em termos da taxa de escolarização, verificou-se que a do ensino pré-escolar foi de 87,9%, e as do ensino primário, secundário (incluindo a educação técnica e profissional) e superior foram, respectivamente, de 104,0%, 77,5% e 19,7%.

No ensino curricular, o número de alunos por professor foi de 22,8, no ensino especial de 6,1 e na educação de adultos de 42,6.

Quanto às taxas de aprovação, o *ensino primário* atingiu 92,0%, o *ensino secundário* 84,4%, a *educação técnica e profissional* 76,5% e a educação de adultos 83,9%.

Bolsas de estudo

De acordo com a informação recolhida, durante o ano 2000, os organismos do Governo, bancos, instituições e fundações concederam 7 853 bolsas de estudo no valor total de 78,14 milhões de Patacas. O valor médio da bolsa por aluno do ensino secundário é de 4 915 Patacas e o valor médio da bolsa por aluno do ensino superior é de 16 403 Patacas.

^{a)} No ano lectivo de 2000/2001, o número das instituições de ensino superior reconhecidas pelo Governo da Região Administrativa Especial de Macau foi superior em 2 unidades, sendo elas: a Universidade de Ciência e Tecnologia de Macau e o Instituto de Gestão de Macau. Por isso, até ao ano lectivo de 2000/2001, o número das instituições de ensino superior reconhecidas totalizar-se-á 11.

白頁

Página vazia

Blank page

2. ENSINO CURRICULAR

2.1 Ensinos Pré-escolar, Primário, Secundário e Educação Técnica e Profissional

Estabelecimentos

No ano lectivo de 1999/2000, existiam 124 estabelecimentos que proporcionavam os ensinos pré-escolar, primário, secundário, e educação técnica e profissional no Território. Do total dos estabelecimentos, cerca de 87,9 % localizam-se na península de Macau e só 8,9% e 3,2% se situam, respectivamente, nas ilhas da Taipa e Coloane.

Dos 124 estabelecimentos, 49,2% oferecem o nível pré-escolar , 66,9% o ensino primário, 32,3% o ensino secundário e 7,3% a educação técnica e profissional. A grande maioria dos estabelecimentos, 90,3%, funciona em regime diurno.

Até ao ano lectivo 1999/2000, dos 101 estabelecimentos particulares que leccionam os níveis pré-escolar, primário, secundário, e a educação técnica e profissional, 79 (78,2%) já tinham aderido à rede escolar do ensino básico, universal e gratuito, ministrando principalmente o ensino pré-escolar e primário (38,0%).

Relativamente à modalidade das instituições, 79,8% são dos estabelecimentos particulares de língua veicular chinesa/inglesa, 18,6% dos oficiais e 1,6% dos particulares de língua veicular portuguesa.

Gráfico 1 - Estabelecimentos, por Modalidade de Instituição

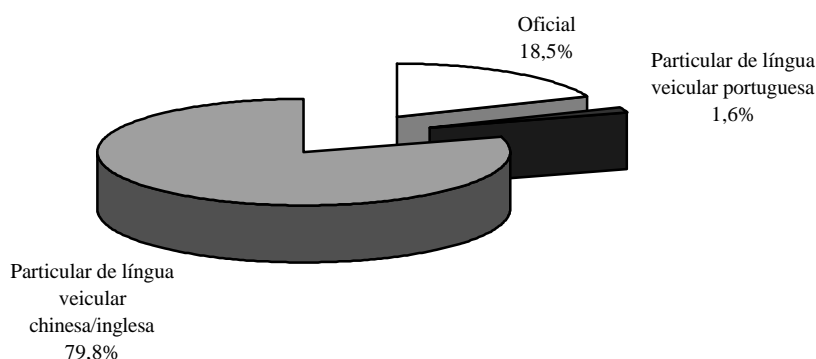

Quanto à língua veicular de ensino, a mais representativa é a *chinesa* (83,1%), seguida da *inglesa* (8,1%), *chinesa e portuguesa* (4,0%) e *portuguesa* (4,0%).

Pessoal docente, administrativo, técnico e auxiliar

No ano lectivo 1999/2000, o número do pessoal docente era de 3 777, o que significa mais 2,9% relativamente ao ano lectivo 98/99. A maior parte dos docentes (87,7%) prestava serviço nos estabelecimentos de língua veicular chinesa/inglesa. Os estabelecimentos oficiais e os particulares de língua veicular portuguesa empregaram, respectivamente, 10,4% e 1,9% , docentes. Quanto ao pessoal administrativo, técnico e auxiliar ao serviço, verifica-se que 72,3% das 1 355 pessoas prestavam serviço nos estabelecimentos particulares de língua veicular chinesa / inglesa .

Gráfico 2 - Pessoal Docente, por Grupo Etário e Sexo*

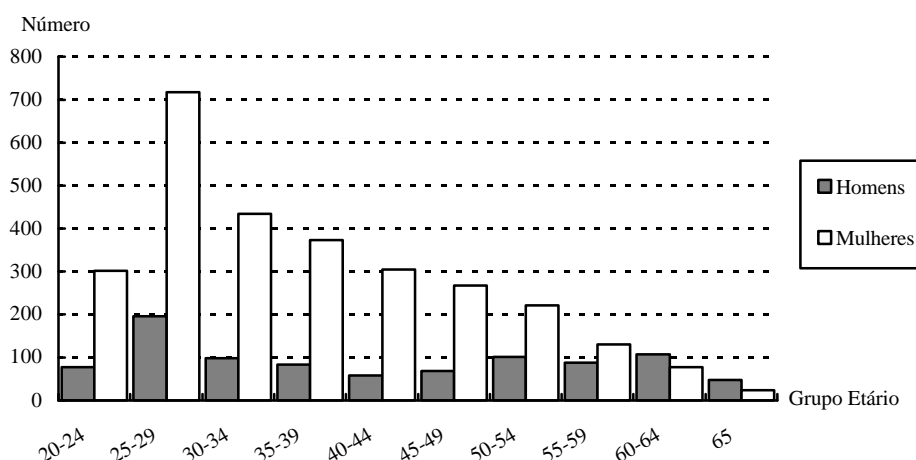

* A data de referência para contagem da idade dos docentes é 31 de Dezembro de 1999.

Relativamente à distribuição dos docentes por sexo, a maioria é do sexo feminino, correspondendo a 75,5% do total dos docentes.

Relativamente ao local de nascimento, 46,2% dos docentes nasceram em Macau, 40,1% na China Continental, 5,3% na Região Administrativa Especial de Hong Kong e 2,6% em Portugal.

A mediana das idades dos docentes é de 35,7 anos. O professor mais novo tem 20 anos e o mais velho tem 86 anos. A maioria dos docentes encontra-se no grupo etário 25 – 29.

Quanto ao pessoal docente por nível de ensino ministrado, 12,9% dos professores ensinavam no ensino pré-escolar, 37,8% no primário, 35,7% no secundário e 5,8% na educação técnica e profissional.

No ano lectivo 1999/2000 constatou-se que 82,2% dos docentes estavam habilitados com curso superior, representando um aumento de 3,6 pontos percentuais em relação ao ano lectivo 98/99.

Alunos

O número de alunos no final do ano lectivo de 1999/2000 aumentou globalmente 0,5% relativamente ao ano escolar 98/99.

Quadro 1 - Alunos no final do ano lectivo, segundo o sexo, mediana das idades, por níveis de ensino

Nível de Ensino	1999/2000		Sexo		Mediana das idades
	Nº	%	Masculino (%)	Feminino (%)	
(1)	(2)	(3)	(4)	(5)	(6)
TOTAL	97 903	100,0	51,3	48,7	11,2
Pré-escolar	16 083	16,4	52,4	47,6	4,8
Primário	47 059	48,1	52,3	47,7	9,9
Secundário	30 685	31,3	47,1	52,9	15,4
Educação Técnica e Profissional	4 076	4,2	65,7	34,3	15,8

Quanto à modalidade das instituições, 93,9% dos alunos frequentavam os estabelecimentos particulares e 6,1% os estabelecimentos oficiais.

No que respeita à distribuição dos alunos por níveis de ensino, constata-se que 16,4% dos alunos frequentavam no ensino pré-escolar, 48,1% no primário, 31,3% e 4,2% no secundário e na educação técnica e profissional.

No contexto do corpo discente, por sexo, é de 51,3% para o sexo masculino e de 48,7% para o sexo feminino.

A relação docente/discente no ano lectivo de 1999/2000 foi de 1 para 25,9.

Em relação ao número médio de alunos por turma, registaram-se nos níveis Pré-escolar, Primário e Secundário e na Educação Técnica e Profissional 38,1, 45,7, 43,8 e 33,1 alunos, respectivamente.

A população estudantil era constituída, na maior parte, por alunos com idades compreendidas entre os 5 e 14 anos (69,4 % do total).

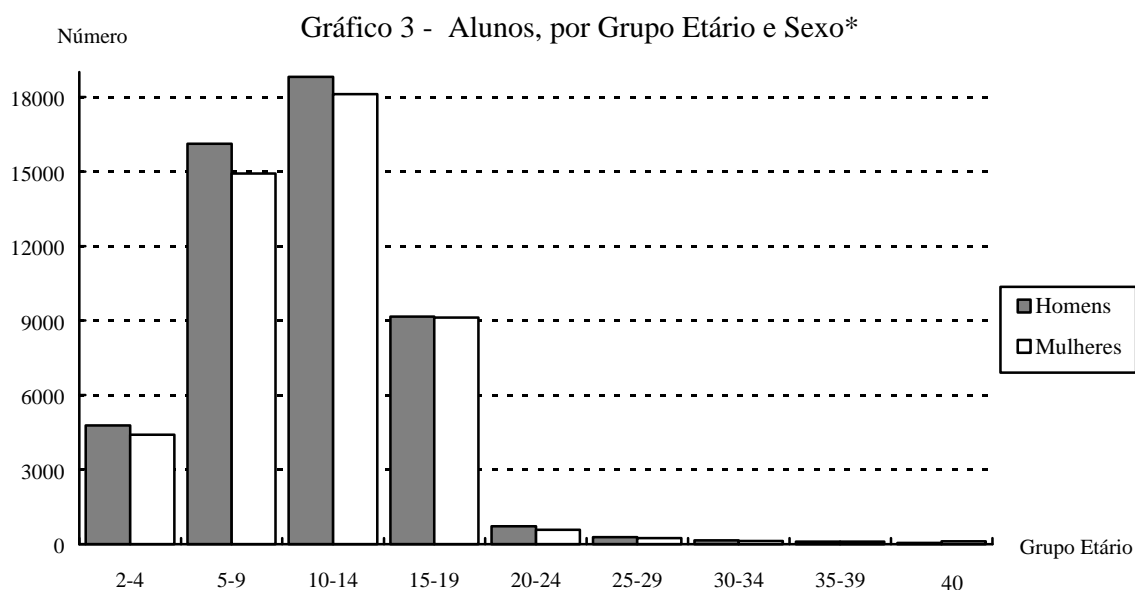

*A data de referência para contagem da idade dos alunos é 31 de Dezembro de 1999

Quanto ao número de alunos aprovados, o quadro seguinte dá-nos uma panorâmica geral :

Quadro 2 - Aprovações, por nível de ensino

Nível de Ensino	Alunos no Final do Ano Lectivo	Aprovações		
		%		
		HM	H	M
Primário	47 059	92,0	90,6	93,6
Secundário	30 685	84,4	82,0	86,6
Educação Técnica e Profissional	4 076	76,5	74,9	79,6

Nota - A taxa de aprovação é a relação entre os alunos aprovados/graduados e os registados no final do ano lectivo.

Neste ano escolar, a taxa de aprovação dos alunos do sexo masculino dos níveis de ensino Primário, Secundário, Educação Técnica e Profissional foi inferior à dos alunos do sexo feminino. A taxa de aprovação mais baixa registou-se nos alunos do sexo masculino da Educação Técnica e Profissional (74,9%). Pelo contrário, a mais alta verificou-se nos alunos do sexo feminino do ensino primário (93,6%).

No ano lectivo 1999/2000, foi registada a saída de 2 665 alunos. A maior parte dos alunos que saíram frequentava o ensino primário ou secundário, representando

respectivamente, 25,5% e 49,4%, do total de saídas. A causa principal da saída dos alunos foi *Iniciativa própria* (42,2%), seguindo-se *Transferência para outros estabelecimentos de ensino no Território* (17,7%) e *Saída do Território* (16,2%).

Financiamento

O valor das *receitas e despesas* médias indicadas pelos estabelecimentos particulares de ensino é, respectivamente, de 10,1 e 9,1 milhões de Patacas. *Os subsídios do Governo*, por um lado, e os *salários e outros benefícios*, por outro, são a maior fonte de receitas e principal rubrica de despesas, respectivamente.

Quadro 3 - Receitas dos Estabelecimentos

Receitas	1998/99	1999/2000
	%	%
Subsídios do Governo	37,6	41,5
Propinas e receitas diversas	36,2	39,3
Outras	26,2	19,2

Quadro 4 - Despesas dos Estabelecimentos

Despesas	1998/99	1999/2000
	%	%
Salários e outros benefícios	65,1	74,1
Outras compras de bens e serviços	10,7	11,5
Outras	24,2	14,4

Os *subsídios governamentais* recebidos por estes 101 estabelecimentos no ano lectivo de 1999/2000 foram de 422 milhões de Patacas, correspondente a 41,5% do total das receitas.

No que diz respeito à compra de bens de capital pelos estabelecimentos escolares, regista-se o valor de 240 milhões de Patacas.

2.2. ENSINO SUPERIOR

Estabelecimentos

No ano lectivo 1999/2000, foram observadas 9 instituições de ensino superior reconhecidas pelo governo. Elas são : Universidade de Macau, Instituto Politécnico de Macau, Instituto de Formação Turística, Escola Superior das Forças de Segurança de Macau, Universidade Aberta Internacional da Ásia, Instituto Inter-Universitário de Macau, Instituto de Enfermagem Kiang Wu de Macau, Instituto Internacional de Tecnologia do Software da Universidade das Nações Unidas, Instituto de Estudos Europeus de Macau. Durante o ano lectivo de 1999/2000, uma das instituições referidas não ministrou cursos a nível do ensino superior. A maioria destas instituições ou seja, 77,8% localizam-se na península de Macau.

Pessoal docente, administrativo, técnico superior e auxiliar

No ano lectivo 1999/2000, o pessoal docente era constituído por 834 professores. Assinale-se que 61,3% eram do sexo masculino, enquanto que 38,7% eram do sexo feminino. Quanto ao pessoal administrativo, técnico e auxiliar ao serviço, era de 393 indivíduos.

Quanto à naturalidade, 27,2% dos docentes nasceram em Macau, 21,5% na China Continental, 16,7% na Região Administrativa Especial de Hong Kong e 15,3% em Portugal.

O número de professores habilitados com o grau de ensino superior atingiu 832, correspondendo a 99,8% dos docentes registados.

A mediana das idades dos docentes é de 39,2 anos, estando a maioria dos docentes no grupo etário 35 – 39.

Gráfico 4 - Pessoal Docente, por Grupo Etário e Sexo*

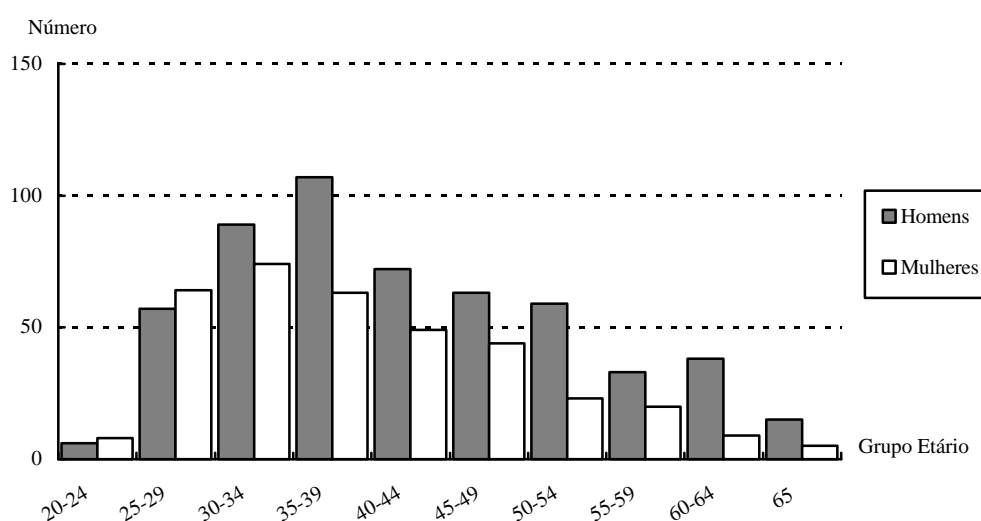

* A data de referência para contagem da idade dos docentes é 31 de Dezembro de 1999

Alunos

Verifica-se que o número de alunos no final do ano de 1999/2000 foi de 7 094^{b)}. No ano lectivo em apreço, predominaram os alunos do sexo feminino no ensino superior, com 56,7% do total. A mediana das idades dos alunos é de 26,4 anos, embora a maioria dos alunos se situe no grupo etário 20 – 24.

Gráfico 5 - Alunos no fim do ano lectivo, por Grupo Etário e Sexo*

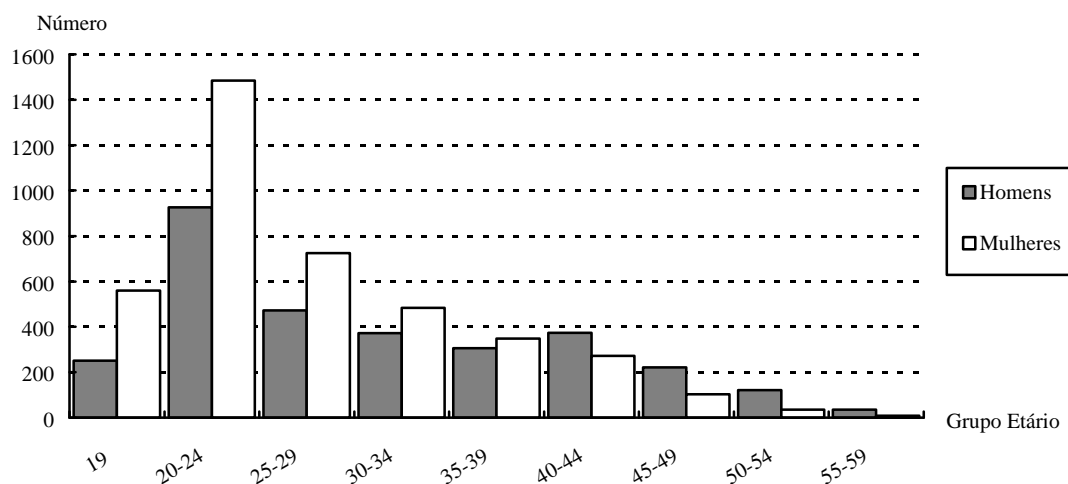

* A data de referência para contagem da idade dos alunos é 31 de Dezembro de 1999

Os alunos naturais de Macau continuam a apresentar a percentagem mais alta (65,8%).

Quadro 5 - Alunos matriculados nas instituições do ensino superior, segundo a naturalidade

Naturalidade	1999/2000	
	Nº	%
Total	7 527	100,0
Macau	4 951	65,8
China Continental	1 152	15,3
RAEHK*	886	11,8
Portugal	217	2,9
Outro país/território	321	4,2

* Região Administrativa Especial de Hong Kong

^{b)} Não incluem cursos organizados ao exterior pelas instituições do ensino superior de Macau.

O número de graus universitários atribuídos no ano escolar 1999/2000 pelas instituições foi de 1 801, dos quais 16,9% foram de graus de mestrado, 37,8% de licenciatura e 24,7% de bacharelato. O maior número de graus atribuídos foi no Curso de Administração e Comércio, que atingiu 46,1% do total.

Do total de graus, 39,3% foram atribuídos a estudantes do sexo masculino e 60,7% a estudantes do sexo feminino.

Financiamento

O valor *total das receitas e despesas* das instituições do ensino superior reconhecidas pelo Governo da RAEM é, respectivamente, de 600 milhões de Patacas e 472 milhões de Patacas.

Os subsídios do Governo, por um lado, e os *salários e outros benefícios*, por outro, continuam a ser a maior fonte de receitas e principal rubrica de despesas, respectivamente, 67,3% e 72,0% do total. Os *subsídios governamentais* recebidos no ano lectivo de 1999/2000 foram de 403 milhões de Patacas.

Quadro 6 - Receitas e Despesas das Instituições do Ensino Superior

Receitas/Despesas	1999/2000
	%
Receitas	100,0
Propinas e receitas diversas	25,1
Subsídios do Governo	67,3
Outras	7,6
Despesas	100,0
Salários e outros benefícios	72,0
Outras compras de bens e serviços	12,5
Outras	15,5

3.1. ENSINO ESPECIAL

Estabelecimentos

No ano lectivo 1999/2000, o número de estabelecimentos do ensino especial, ao situar-se em 13, era superior, em uma unidade, ao do ano lectivo 98/99. Alguns deles proporcionavam o ensino curricular.

Pessoal docente

Quadro 7 - Professores no ensino especial, por sexo

Sexo	1998/99		1999/2000		Variação
	Nº	%	Nº	%	%
(1)	(2)	(3)	(4)	(5)	(6)
TOTAL	81	100,0	93	100,0	+14,8
Masculino	10	12,3	12	12,9	+20,0
Feminino	71	87,7	81	87,1	+14,1

O número de professores foi superior ao do ano lectivo 98/99, com uma subida de 14,8%. Assinale-se que 87,1% dos professores eram do sexo feminino, enquanto que 12,9% eram do sexo masculino.

Quadro 8 - Professores, segundo as habilitações, no ensino especial

Habilitações	1998/99		1999/2000	
	Nº	%	Nº	%
TOTAL	81	100,0	93	100,0
Curso Superior	58	71,6	80	86,0
Curso do Magistério	11	13,6	10	10,8
Curso Secundário	9	11,1	2	2,1
Curso Secundário Incompleto	3	3,7	1	1,1

A percentagem dos professores habilitados com o grau de ensino superior no ano lectivo de 1999/2000 (86,0%) foi superior à de 98/99 com mais 14,4 pontos percentuais.

A mediana das idades dos professores no ensino especial é de 36,8 anos. O professor mais novo tinha 22 anos e o mais velho tinha 65 anos.

Alunos

Quadro 9 - Alunos do ensino especial, por sexo, no final do ano lectivo

Sexo	1998/99		1999/2000		Varição
	Nº	%	Nº	%	%
(1)	(2)	(3)	(4)	(5)	(6)
TOTAL	494	100,0	563	100,0	+14,0
Masculino	327	66,2	365	64,8	+11,6
Feminino	167	33,8	198	35,2	+18,6

O número de alunos no ensino especial continuou a crescer, atingindo 563 alunos no ano lectivo 1999/2000 e representando um aumento de 14,0% em relação ao ano lectivo 98/99. A relação professor/aluno no final do ano lectivo é de 1 para 6,1, igual à do ano lectivo 98/99. A mediana das idades dos alunos do ensino especial é de 11,6 anos.

3.2. EDUCAÇÃO DE ADULTOS

Estabelecimentos

A recolha de informações relativas ao *Inquérito à Educação de Adultos* foi obtida através de 124 estabelecimentos^{c)} que levaram a cabo programas educacionais no período de Agosto de 1999 a Julho de 2000, inclusivé. O número de salas de aula registado nestes estabelecimentos era de 642 unidades.

Os estabelecimentos tutelados pelo *Governo da RAEM* são os que proporcionam maior variedade de cursos, 17, sendo as áreas de *Línguas e Humanidades; Informática; Administração e Comércio* aquelas que organizaram um maior número de cursos.

Pessoal Docente

No ano lectivo de 1999/2000, foi registado um total de 1 091 professores. Macau continua a ser o local de nascimento da maioria dos professores (49,6%), seguindo-se os professores nascidos em Portugal, China Continental e Região Administrativa Especial de Hong Kong (26,4%, 9,4% e 4,7%). A maioria dos professores ensina *Línguas e Humanidades*, seguindo-se *Artes*. Relativamente ao regime de trabalho, 79,8% dos professores da Educação de Adultos leccionam a tempo parcial.

Através da análise do quadro 10, constata-se que 65,3% dos professores estavam habilitados com cursos superiores.

Quadro 10 - Professores na educação de adultos, por disciplinas ministradas, local de nascimento, nacionalidade e habilitações

Disciplinas ministradas/ Local de nascimento/ Nacionalidade / Habilitações	1999/2000	
	Nº	%
Disciplinas ministradas -		
Total	1 091	100,0
Línguas e Humanidades	264	24,2
Administração e Comércio	99	9,1
Informática	119	10,9
Artes	221	20,3
Serviços de Transportes	142	13,0
Outras	246	22,5
Local de nascimento -		
Total	1 091	100,0
Macau	541	49,6
China Continental	103	9,4
Portugal	288	26,4
RAEHK*	51	4,7
Ignorados	95	8,7
Nacionalidade -	13	1,2
Chinesa		
Total	1 091	100,0
Portuguesa	416	38,1
Britânica	543	49,8
Outras	26	2,4
Ignoradas	87	8,0
Habilitações -	19	1,7
Curso superior		
Total	1 091	100,0
Magistério	712	65,3
Curso secundário	54	4,9
Curso secundário incompleto	173	15,9
Ignoradas	125	11,5
	27	2,4

* Região Administrativa Especial de Hong Kong

^{c)} Incluem-se apenas os alunos com idades iguais ou superiores a 15 anos.

Relativamente aos professores da Educação de Adultos, 59,0% eram do sexo masculino e 41,0% do sexo feminino. A mediana de idade dos professores da Educação de Adultos é de 38,4 anos.

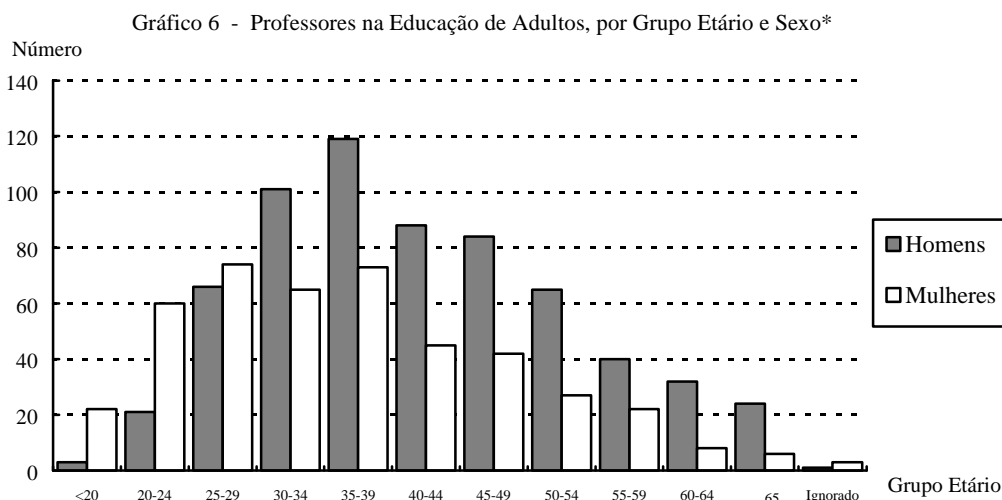

* A data de referência para contagem da idade dos professores é 31 de Dezembro de 1999.

A relação numérica entre docentes e discentes é de 1 para 42,6, quando a do ano lectivo 98/99 foi de 1 para 42,2.

Alunos

No ano lectivo de 1999/2000, estavam matriculados na educação de adultos 46 432 alunos com idade igual ou superior a 15 anos, sendo a maioria dos estudantes do sexo feminino, 58,2% . A mediana das idades dos alunos da Educação de Adultos apurada no ano lectivo em análise é de 29,9 anos.

Os cursos de Línguas e Humanidades são os mais procurados, sendo frequentados por 22,9% do total dos estudantes. Seguem-se os cursos de *Informática* , *Administração e Comércio*, com 20,0% e 17,5% dos estudantes, respectivamente.

A taxa de aprovação / conclusão de cursos no ano lectivo de 1999/2000 foi de 83,9%, e a do ano lectivo de 98/99 foi de 84,2%.

Gráfico 7 - Alunos na Educação de Adultos, por Grupo Etário e Sexo*

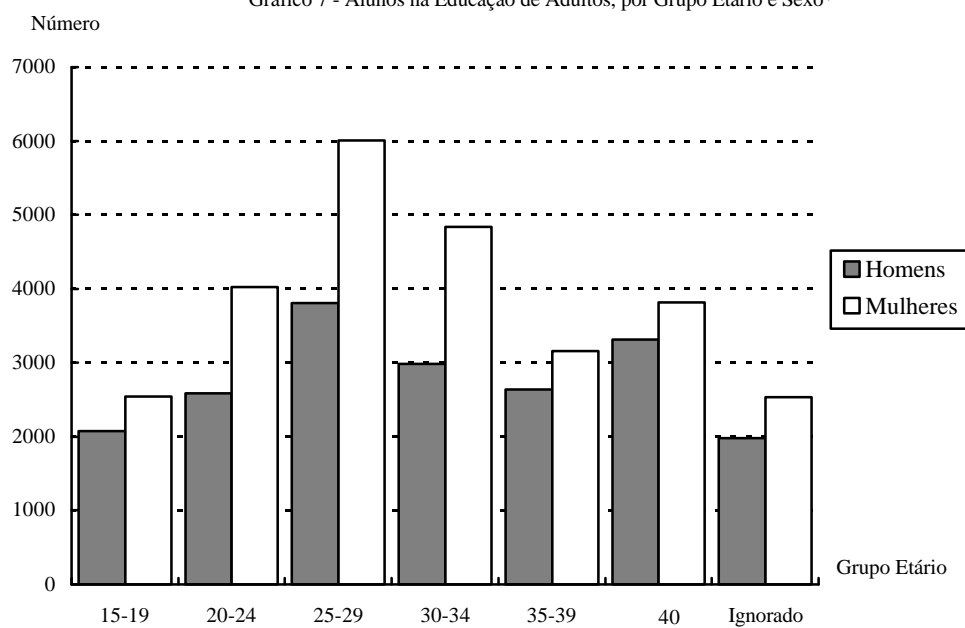

* A data de referência para contagem da idade dos alunos é 31 de Dezembro de 1999.

白頁

Página vazia

Blank page

一. 統計方法

調查參考期

正規教育及特殊教育：一九九九年九月至二零零零年八月。

成人教育：一九九九年八月至二零零零年七月。

統計單位

在正規教育的學前、小學、中學、技術及職業教育，以及在特殊教育範圍內，按場所的所在地（校址）日夜制、授課語言等識別標誌，把每一教學場所作為一個統計單位，統稱為學校。高等教育則以教育機構作為統計單位。

在成人教育範圍內，統計單位稱為教學場所。

調查之回應：

此次調查之回應結果如下：

教育類別	觀察單位	有回應		沒有回應		
		有開辦課程	無開辦課程 /不適合此 統計範疇	已關閉	未能聯絡	其他原因
正規教育	133	132	1	-	-	-
-學前、小學、中學、 技術及職業教育	124	124	-	-	-	-
-高等教育	9	8	1	-	-	-
成人教育	143	124	15	2	-	2
特殊教育	13	13	-	-	-	-

二. 主要概念

註冊學生

指已在某一學校註冊之學生。

免費及普及的基礎教育

包括小學教育預備班、小學及初中教育。教育暨青年局確保官立學校及受資助的私立學校實行免費教育。免費就是免繳學費，但不包括學校對學生提供補充性服務而收取之費用。該等服務如報名、就讀與頒發證書等等收費之總金額不得超過津貼最高金額的百分之二十。

教育類別

- 正規教育
指有系統的，且主要專為兒童及青少年開辦的，由學前教育至大學教育之學制課程。
學制課程必須符合下列三個條件：
 - 課程最少為期一學年；
 - 入學有特定的學歷資格規定；
 - 有考試或指定程序評核成績。

- 特殊教育
指專為有精神缺陷、失聰及肢體殘障之人士所開辦的課程。

- 成人教育
指正規教育系統以外之為一般人士開辦的應用課程，學生年齡一般為 15 歲或以上。

就學率

就讀於某一程度所有年齡之學生人數，與應就讀於該程度的指定年齡之人口數之比。學前教育的指定年齡為 3-5 歲，小學 6-11 歲，中學 12-17 歲，而高等教育為 18-23 歲。

三. 符號註釋及縮寫

-	絕對數值為零
r	更正資料
H	男
M	女
HM	男女
%	百分率
No.	數目
MOP	澳門元
PART.L.V.P.	私立葡文
PART.L.V.C.I.	私立中英文

有關調查方法及概念詳細之內容及說明載於本報告之附件內，請自行參閱。

白頁

Página vazia

Blank page

1. NOTA METODOLÓGICA

Período de Referência

Ensino curricular e especial - Setembro de 1999 a Agosto de 2000.

Educação de adultos - Agosto de 1999 a Julho de 2000.

Unidade Estatística

As unidades estatísticas observadas nos ensinos pré-escolar, primário, secundário, educação técnica e profissional do ensino curricular e no ensino especial foram os estabelecimentos de ensino, segundo a sua localização, regime e língua veicular, etc. No ensino superior é a instituição de ensino.

No âmbito da educação de adultos é o estabelecimento de ensino.

Resposta ao Inquérito

O resultado da inquirição é o seguinte:

Tipos de Ensino	Nº de unidades observadas	Responderam		Não Responderam		
		Têm cursos	Não têm cursos/Fora do âmbito desta inquirição	Fechadas	Não contactadas	Outros motivos
Ensino Curricular	133	132	1	-	-	-
- Ensinos Pré-escolar, Primário, Secundário, Educação Técnica e Profissional	124	124	-	-	-	-
- Ensino Superior	9	8	1	-	-	-
Educação de Adultos	143	124	15	2	-	2
Ensino Especial	13	13	-	-	-	-

2. PRINCIPAIS CONCEITOS

Aluno Matriculado

Aquele que se encontra inscrito num estabelecimento de ensino.

Ensino Básico, Universal e Gratuito

Compreende o ano preparatório para o ensino primário, o ensino primário e o ensino secundário-geral. A escolaridade gratuita será assegurada pela Direcção dos Serviços de Educação e Juventude em escolas oficiais e em escolas particulares subsidiadas. A gratuidade compreende a isenção de pagamento de propinas e a concessão de subsídio de propinas aos alunos das escolas particulares não subsidiadas. São excluídos da gratuidade os encargos dos serviços complementares (a matrícula, frequência e certificação, etc.) que as escolas oferecem aos alunos,

Notas Explicativas

desde que os preços máximos a cobrar não ultrapassem 20% do montante máximo do subsídio.

Tipos de Ensino

- Ensino Curricular

É sistemático e destina-se a crianças e jovens, facultando a progressão desde o ensino pré-escolar à universidade. Há três condições a satisfazer no ensino curricular :

- Com uma mínima duração de um ano escolar
- Requisitos especiais para a admissão
- Tem exame ou processo pré-estabelecido a avaliar a classificação de nota

- Ensino Especial

Destina-se a alunos com deficiências mentais, deficiências auditivas e deficiências motoras.

- Educação de Adultos

Cursos programados para indivíduos que não frequentam o sistema curricular e cuja idade é igual or superior a 15 anos.

TAXA DA ESCOLARIZAÇÃO

Relação entre alunos de todas as idades que frequentam o nível específico e a população com a idade específica daquele nível. Idade específica para o pré-escolar é 3 até 5 anos, o primário 6 até 11 anos, o secundário 12 até 17 anos e o superior 18 até 23 anos.

3. SINAIS CONVENCIONAIS E SIGLAS

-	Valor absoluto igual a zero
r	Dado rectificadado
H	Homem
M	Mulher
HM	Homens e mulheres
%	Percentagem
Nº	Número
MOP	Pataca/Macau
PART.L.V.P.	Particulares de língua veicular portuguesa
PART.L.V.C.I.	Particulares de língua veicular chinesa/ inglesa

Para mais pormenores sobre a nota metodológica e conceitos, consulte o Anexo do Relatório.

統計表

QUADROS

白頁

Página vazia

Blank page

總體資料 INFORMAÇÃO GLOBAL

- 表一 : 一九九九/二零零零學年按座落堂區及授課程度統計之學校數目
QUADRO 1 - ESTABELECIMENTOS, SEGUNDO AS FREGUESIAS DE LOCALIZAÇÃO, POR NÍVEIS DE ENSINO MINISTRADO, 1999 / 2000
- 表二 : 一九九九/二零零零學年按授課程度統計之學校、教師及學生數目一覽表
QUADRO 2 - QUADRO GLOBAL DOS ESTABELECIMENTOS, PESSOAL DOCENTE E ALUNOS, POR NÍVEIS DE ENSINO MINISTRADO, 1999 / 2000
- 表三 : 一九九九/二零零零學年教育之主要指標
QUADRO 3 - PRINCIPAIS INDICADORES DA EDUCAÇÃO, 1999 / 2000
- 表四 : 二零零零年按教育程度及申請者所屬國家/地區統計之新發及續發的助學金數目
QUADRO 4 - BOLSAS DE ESTUDO CONCEDIDAS E RENOVADAS, POR NÍVEIS DE ENSINO E PAÍS/TERRITÓRIO, 2000

正規教育 ENSINO CURRICULAR

學前教育、小學、中學- ENSINOS PRÉ-ESCOLAR ,PRIMÁRIO E SECUNDÁRIO

- 表五 : 一九九九/二零零零學年按免費及普及的基礎教育網絡及授課程度統計之已入網私立學校數目
QUADRO 5 - ESTABELECIMENTOS ESCOLARES PARTICULARES QUE ADERIRAM À REDE ESCOLAR DE ENSINO BÁSICO, UNIVERSAL E GRATUITO, POR NÍVEIS DE ENSINO MINISTRADO, 1999 / 2000
- 表六 : 一九九九/二零零零學年按制度及授課程度統計之學校數目
QUADRO 6 - ESTABELECIMENTOS, SEGUNDO O REGIME, POR NÍVEIS DE ENSINO MINISTRADO, 1999 / 2000
- 表七 : 一九九九/二零零零學年按教育機構類別及授課程度統計之學校數目
QUADRO 7 - ESTABELECIMENTOS, SEGUNDO A MODALIDADE DAS INSTITUIÇÕES, POR NÍVEIS DE ENSINO MINISTRADO, 1999 / 2000
- 表八 : 一九九九/二零零零學年按主要授課語言及授課程度統計之學校數目
QUADRO 8 - ESTABELECIMENTOS, SEGUNDO A LÍNGUA VEICULAR, POR NÍVEIS DE ENSINO MINISTRADO, 1999 / 2000

- 表九 : 一九九九/二零零零學年按主要授課語言及教育機構類別統計之學校數目
- QUADRO 9 - ESTABELECIMENTOS, SEGUNDO A LÍNGUA VEICULAR, POR MODALIDADE DAS INSTITUIÇÕES, 1999 / 2000
- 表十 : 一九九九/二零零零學年按學校監管組織及授課程度統計之學校數目
- QUADRO 10 - ESTABELECIMENTOS, SEGUNDO O ORGANISMO DE TUTELA, POR NÍVEIS DE ENSINO MINISTRADO, 1999 / 2000
- 表十一 : 一九九九/二零零零學年按教育機構類別及授課程度統計之在職行政、技術及助理員工數目
- QUADRO 11 - PESSOAL ADMINISTRATIVO, TÉCNICO E AUXILIAR AO SERVIÇO, SEGUNDO A MODALIDADE DAS INSTITUIÇÕES, POR NÍVEIS DE ENSINO MINISTRADO, 1999 / 2000
- 表十二 : 一九九九/二零零零學年按教育機構類別及學校監管組織統計之在職行政、技術及助理員工及教師數目
- QUADRO 12 - PESSOAL ADMINISTRATIVO, TÉCNICO E AUXILIAR AO SERVIÇO E PESSOAL DOCENTE, SEGUNDO A MODALIDADE DAS INSTITUIÇÕES, POR ORGANISMO DE TUTELA DO ESTABELECIMENTO, 1999 / 2000
- 表十三 : 一九九九/二零零零學年按教育機構類別、性別及授課程度統計之教師數目
- QUADRO 13 - PESSOAL DOCENTE, SEGUNDO A MODALIDADE DAS INSTITUIÇÕES E SEXO, POR NÍVEIS DE ENSINO MINISTRADO, 1999 / 2000
- 表十四 : 一九九九/二零零零學年按學歷、性別及授課程度統計之教師數目
- QUADRO 14 - PESSOAL DOCENTE, SEGUNDO AS HABILITAÇÕES LITERÁRIAS E SEXO, POR NÍVEIS DE ENSINO MINISTRADO, 1999 / 2000
- 表十五 : 一九九九/二零零零學年按學校監管組織、授課程度、性別及教育機構類別統計之教師每週平均授課時數
- QUADRO 15 - MÉDIA DE HORAS SEMANAIS LECCIONADAS, SEGUNDO O ORGANISMO DE TUTELA DO ESTABELECIMENTO, POR NÍVEIS DE ENSINO MINISTRADO, SEXO E MODALIDADE DAS INSTITUIÇÕES, 1999 / 2000
- 表十六 : 一九九九/二零零零學年按學校之主要授課語言、授課程度及性別統計之教師數目
- QUADRO 16 - PESSOAL DOCENTE, SEGUNDO A LÍNGUA VEICULAR DO ESTABELECIMENTO DE ENSINO, POR NÍVEIS DE ENSINO MINISTRADO E POR SEXO, 1999 / 2000
- 表十七 : 一九九九/二零零零學年按國籍、性別及授課程度統計之教師數目
- QUADRO 17 - PESSOAL DOCENTE, SEGUNDO A NACIONALIDADE E SEXO, POR NÍVEIS DE ENSINO MINISTRADO, 1999 / 2000

- 表十八 : 一九九九/二零零零學年按出生地、性別及授課程度統計之教師數目
 QUADRO 18 - PESSOAL DOCENTE, SEGUNDO A NATURALIDADE E SEXO, POR NÍVEIS DE ENSINO MINISTRADO, 1999 / 2000
- 表十九 : 一九九九/二零零零學年按在澳門從事教學工作之年數、性別及授課程度統計之教師數目
 QUADRO 19 - PESSOAL DOCENTE, SEGUNDO O TEMPO DE SERVIÇO DOCENTE EM MACAU E SEXO, POR NÍVEIS DE ENSINO MINISTRADO, 1999 / 2000
- 表二十 : 一九九九/二零零零學年按在澳門從事教學工作之年數、性別及歲組統計之教師數目
 QUADRO 20 - PESSOAL DOCENTE, SEGUNDO O TEMPO DE SERVIÇO DOCENTE EM MACAU E SEXO, POR GRUPO ETÁRIO, 1999 / 2000
- 表二十一 : 一九九九/二零零零學年按職任、性別及授課程度統計之教師數目
 QUADRO 21 - PESSOAL DOCENTE, SEGUNDO O REGIME E SEXO, POR NÍVEIS DE ENSINO MINISTRADO, 1999 / 2000
- 表二十二 : 一九九九/二零零零學年按制度、性別及歲組統計之教師數目
 QUADRO 22 - PESSOAL DOCENTE, SEGUNDO O REGIME DE ENSINO E SEXO, POR GRUPO ETÁRIO, 1999 / 2000
- 表二十三 : 一九九九/二零零零學年按教育機構類別、性別及教育程度統計之年終學生數目
 QUADRO 23 - ALUNOS NO FINAL DO ANO LECTIVO, SEGUNDO A MODALIDADE DAS INSTITUIÇÕES E SEXO, POR NÍVEIS DE ENSINO, 1999 / 2000
- 表二十四 : 一九九九/二零零零學年按教育程度及教育機構類別統計之班數及每班平均人數
 QUADRO 24 - TURMAS E DIMENSÃO MÉDIA DA TURMA, SEGUNDO OS NÍVEIS DE ENSINO, POR MODALIDADE DAS INSTITUIÇÕES, 1999 / 2000
- 表二十五 : 一九九九/二零零零學年按性別、教育程度及級別統計之學生概況
 QUADRO 25 - ALUNOS MATRICULADOS, ENTRADOS E SAÍDOS, NO FINAL DO ANO E SEU APROVEITAMENTO, SEGUNDO O SEXO, POR NÍVEIS DE ENSINO E ANOS DE ESCOLARIDADE, 1999 / 2000
- 表二十六 : 一九九九/二零零零學年按出生地、性別及教育機構類別統計之學前、小學、中學及職業技術中學年終學生數目
 QUADRO 26 - ALUNOS DOS ENSINOS PRÉ-ESCOLAR, PRIMÁRIO, SECUNDÁRIO E SECUNDÁRIO TÉCNICO-PROFISSIONAL NO FINAL DO ANO LECTIVO, SEGUNDO A NATURALIDADE E SEXO, POR MODALIDADE DAS INSTITUIÇÕES, 1999/2000

- 表二十七 : 一九九九/二零零零學年按出生地、性別及教育程度統計之學前、小學、中學及職業技術中學年終學生數目
- QUADRO 27 - ALUNOS DOS ENSINOS PRÉ-ESCOLAR, PRIMÁRIO, SECUNDÁRIO E SECUNDÁRIO TÉCNICO-PROFISSIONAL NO FINAL DO ANO LECTIVO, SEGUNDO A NATURALIDADE E SEXO, POR NÍVEIS DE ENSINO, 1999 / 2000
- 表二十八 : 一九九九/二零零零學年按性別、學校之主要授課語言及教育程度統計之學前、小學、中學及職業技術中學的學生概況
- QUADRO 28 - ALUNOS DOS ENSINOS PRÉ-ESCOLAR, PRIMÁRIO, SECUNDÁRIO E SECUNDÁRIO TÉCNICO-PROFISSIONAL, SEGUNDO O SEXO, POR LÍNGUA VEICULAR DO ESTABELECIMENTO DE ENSINO E NÍVEIS DE ENSINO, 1999 / 2000
- 表二十九 : 一九九九/二零零零學年按學校之主要授課語言、性別、教育程度及級別統計之年終學生數目
- QUADRO 29 - ALUNOS NO FINAL DO ANO, SEGUNDO A LÍNGUA VEICULAR DO ESTABELECIMENTO DE ENSINO E SEXO, POR NÍVEIS DE ENSINO E ANOS DE ESCOLARIDADE, 1999 / 2000
- 表三十 : 一九九九/二零零零學年按離校原因、性別、教育程度及級別統計之離校學生數目
- QUADRO 30 - ALUNOS SAÍDOS, SEGUNDO AS CAUSAS DA SAÍDA E SEXO, POR NÍVEIS DE ENSINO E ANOS DE ESCOLARIDADE, 1999 / 2000
- 表三十一 : 一九九九/二零零零學年按性別及歲組統計之學前教育離校學生數目
- QUADRO 31 - ALUNOS SAÍDOS DO ENSINO PRÉ-ESCOLAR, SEGUNDO O SEXO, POR GRUPO ETÁRIO, 1999 / 2000
- 表三十二 : 一九九九/二零零零學年按性別及歲組統計之小學離校學生數目
- QUADRO 32 - ALUNOS SAÍDOS DO ENSINO PRIMÁRIO, SEGUNDO O SEXO, POR GRUPO ETÁRIO, 1999 / 2000
- 表三十三 : 一九九九/二零零零學年按性別及歲組統計之中學離校學生數目
- QUADRO 33 - ALUNOS SAÍDOS DO ENSINO SECUNDÁRIO, SEGUNDO O SEXO, POR GRUPO ETÁRIO, 1999 / 2000
- 表三十四 : 一九九九/二零零零學年按性別及歲組統計之職業技術中學離校學生數目
- QUADRO 34 - ALUNOS SAÍDOS DO ENSINO SECUNDÁRIO TÉCNICO-PROFISSIONAL, SEGUNDO O SEXO, POR GRUPO ETÁRIO, 1999 / 2000
- 表三十五 : 一九九九/二零零零學年私立學校之收入
- QUADRO 35 - RECEITAS DOS ESTABELECIMENTOS PARTICULARES DE ENSINO, 1999 / 2000

- 表三十六 : 一九九九/二零零零學年私立學校之支出
QUADRO 36 - DESPESAS DOS ESTABELECIMENTOS PARTICULARES DE ENSINO, 1999 / 2000

正規教育 ENSINO CURRICULAR

高等教育- ENSINO SUPERIOR

- 表三十七 : 一九九九/二零零零學年按高等教育機構類別及監管組織統計之高等教育機構、在職行政、技術及助理員工及教師數目
QUADRO 37 - INSTITUIÇÕES, PESSOAL ADMINISTRATIVO, TÉCNICO E AUXILIAR AO SERVIÇO E PESSOAL DOCENTE DO ENSINO SUPERIOR, SEGUNDO A MODALIDADE DAS INSTITUIÇÕES, POR ORGANISMO DE TUTELA DAS INSTITUIÇÕES, 1999 / 2000
- 表三十八 : 一九九九/二零零零學年按性別及學歷統計從事高等教育之教師數目
QUADRO 38 - PESSOAL DOCENTE DO ENSINO SUPERIOR, SEGUNDO O SEXO, POR HABILITAÇÕES LITERÁRIAS, 1999 / 2000
- 表三十九 : 一九九九/二零零零學年按性別及國籍統計從事高等教育之教師數目
QUADRO 39 - PESSOAL DOCENTE DO ENSINO SUPERIOR, SEGUNDO O SEXO, POR NACIONALIDADE, 1999 / 2000
- 表四十 : 一九九九/二零零零學年按性別及出生地統計從事高等教育之教師數目
QUADRO 41 - PESSOAL DOCENTE DO ENSINO SUPERIOR, SEGUNDO O SEXO, POR NATURALIDADE, 1999 / 2000
- 表四十一 : 一九九九/二零零零學年按職任、性別及歲組統計從事高等教育之教師數目
QUADRO 41 - PESSOAL DOCENTE DO ENSINO SUPERIOR, SEGUNDO O REGIME E SEXO, POR GRUPO ETÁRIO, 1999 / 2000
- 表四十二 : 一九九九/二零零零學年按性別統計接受高等教育之學生概況
QUADRO 42 - ALUNOS MATRICULADOS, NO FINAL DO ANO LECTIVO E FINALISTAS/GRADUADOS DO ENSINO SUPERIOR, SEGUNDO O SEXO, 1999 / 2000
- 表四十三 : 一九九九/二零零零學年按性別及歲組統計接受高等教育之年終學生數目
QUADRO 43 - ALUNOS DO ENSINO SUPERIOR NO FINAL DO ANO LECTIVO, SEGUNDO O SEXO, POR GRUPO ETÁRIO, 1999 / 2000

- 表四十四 : 一九九九/二零零零學年按性別及高等教育機構頒授之學位、文憑或證書統計之畢業學生數目
- QUADRO 44 - FINALISTAS/GRADUADOS DO ENSINO SUPERIOR, SEGUNDO OS GRAUS UNIVERSITÁRIOS, DIPLOMAS OU CERTIFICADOS ATRIBUÍDOS, POR SEXO, 1999 / 2000
- 表四十五 : 一九九九/二零零零學年按性別、修讀課程統計之高等院校畢業學生數目
- QUADRO45 - FINALISTAS/GRADUADOS NAS INSTITUIÇÕES DO ENSINO SUPERIOR, SEGUNDO O SEXO, POR CURSOS FREQUENTADOS, 1999/2000
- 表四十六 : 一九九九/二零零零學年按性別及出生地統計之高等教育機構註冊學生數目
- QUADRO 46 - ALUNOS MATRICULADOS NAS INSTITUIÇÕES DO ENSINO SUPERIOR, POR SEXO E NATURALIDADE, 1999 / 2000
- 表四十七 : 一九九九/二零零零學年高等教育機構之收入
- QUADRO 47 - RECEITAS DAS INSTITUIÇÕES DO ENSINO SUPERIOR, 1999 / 2000
- 表四十八 : 一九九九/二零零零學年高等教育機構之支出
- QUADRO 48 - DESPESAS DAS INSTITUIÇÕES DO ENSINO SUPERIOR, 1999 / 2000

其他教育類別 OUTROS TIPOS DE ENSINO

特殊教育 ENSINO ESPECIAL

- 表四十九 : 一九九九/二零零零學年按學校監管組織及授課程度統計之學校數目
- QUADRO 49 - ESTABELECIMENTOS, SEGUNDO O ORGANISMO DE TUTELA, POR NÍVEIS DE ENSINO MINISTRADO, 1999 / 2000
- 表五十 : 一九九九/二零零零學年按性別及授課程度統計之教師數目
- QUADRO 50 - PESSOAL DOCENTE, SEGUNDO O SEXO, POR NÍVEIS DE ENSINO MINISTRADO, 1999 / 2000

表五十一 : 一九九九/二零零零學年按學歷、性別及歲組統計之教師數目
QUADRO 51 - PESSOAL DOCENTE, SEGUNDO AS HABILITAÇÕES LITERÁRIAS E SEXO, POR GRUPO ETÁRIO, 1999 / 2000

表五十二 : 一九九九/二零零零學年按性別及教育程度統計之學生數目及其概況

QUADRO 52 - MOVIMENTO DOS ALUNOS, POR SEXO E NÍVEIS DE ENSINO, 1999 / 2000

表五十三 : 一九九九/二零零零學年按性別及歲組統計之學生數目

QUADRO 53 - ALUNOS, SEGUNDO O SEXO, POR GRUPO ETÁRIO, 1999 / 2000

成人教育 EDUCAÇÃO DE ADULTOS

表五十四 : 一九九九/二零零零學年按場所監管組織統計之場所及授課用之課室數目

QUADRO 54 - ESTABELECIMENTOS E NÚMERO DE SALAS DESTINADAS AO ENSINO, POR ORGANISMO DE TUTELA DO ESTABELECIMENTO, 1999 / 2000

表五十五 : 一九九九/二零零零學年按性別及場所監管組織統計之在職員工及學生數目

QUADRO 55 - PESSOAL AO SERVIÇO E ALUNOS, SEGUNDO O SEXO, POR ORGANISMO DE TUTELA DO ESTABELECIMENTO, 1999 / 2000

表五十六 : 一九九九/二零零零學年按場所監管組織統計之課程數目

QUADRO 56 - CURSOS MINISTRADOS, POR ORGANISMO DE TUTELA DO ESTABELECIMENTO, 1999 / 2000

表五十七 : 一九九九/二零零零學年按性別、場所監管組織及教授科目統計之教師數目

QUADRO 57 - PESSOAL DOCENTE, SEGUNDO O SEXO, POR ORGANISMO DE TUTELA DO ESTABELECIMENTO E DISCIPLINAS MINISTRADAS, 1999 / 2000

表五十八 : 一九九九/二零零零學年按職任、性別及教授科目統計之教師數目

QUADRO 58 - PESSOAL DOCENTE, SEGUNDO O REGIME E SEXO, POR DISCIPLINAS MINISTRADAS, 1999 / 2000

表五十九 : 一九九九/二零零零學年按職任、性別及歲組統計之教師數目

QUADRO 59 - PESSOAL DOCENTE, SEGUNDO O REGIME E SEXO, POR GRUPO ETÁRIO, 1999 / 2000

- 表六十 : 一九九九/二零零零學年按出生地、性別及歲組統計之教師數目
 QUADRO 60 - PESSOAL DOCENTE, SEGUNDO A NATURALIDADE E SEXO, POR GRUPO ETÁRIO, 1999 / 2000
- 表六十一 : 一九九九/二零零零學年按國籍、性別及歲組統計之教師數目
 QUADRO 61 - PESSOAL DOCENTE, SEGUNDO A NACIONALIDADE E SEXO, POR GRUPO ETÁRIO, 1999/2000
- 表六十二 : 一九九九/二零零零學年按學歷、性別及教授科目統計之教師數目
 QUADRO 62 - PESSOAL DOCENTE, SEGUNDO AS HABILITAÇÕES LITERÁRIAS E SEXO, POR DISCIPLINAS MINISTRADAS, 1999 / 2000
- 表六十三 : 一九九九/二零零零學年按性別及課程統計之註冊學生及完成課程之學生數目
 QUADRO 63 - ALUNOS INSCRITOS E ALUNOS QUE CONCLUÍRAM O CURSO, SEGUNDO O SEXO, POR CURSO MINISTRADO, 1999 / 2000
- 表六十四 : 一九九九/二零零零學年按教育機構類別、學生性別及課程統計之註冊學生、完成課程之學生數目
 QUADRO 64 - ALUNOS INSCRITOS E ALUNOS QUE CONCLUÍRAM O CURSO, SEGUNDO A MODALIDADE DAS INSTITUIÇÕES E SEXO, POR CURSO MINISTRADO, 1999 / 2000
- 表六十五 : 一九九九/二零零零學年按性別及歲組統計之註冊學生數目
 QUADRO 65 - ALUNOS INSCRITOS, SEGUNDO O SEXO, POR GRUPO ETÁRIO, 1999 / 2000

表一：一九九九/二零零零學年按座落堂區及授課程度統計之學校數目
QUADRO 1 - ESTABELECIMENTOS, SEGUNDO AS FREGUESIAS DE LOCALIZAÇÃO, POR NÍVEIS DE ENSINO MINISTRADO, 1999 / 2000

授課程度 Níveis de ensino ministrado	總數 ^{a)} Total	座落堂區 Freguesias de localização							
		澳門半島 Península de Macau						氹仔 Taipa	路環 Coloane
		總數 Total	聖安多尼 S. António	望德 S. Lázaro	風順堂 S. Lourenço	大堂 Sé	花地瑪 N. Sr.ª de Fátima		
		1	2	3	4	5	6	7	8
正規教育 Ensino curricular	133	116	23	14	11	29	39	12	5
學前 Pré-escolar	18	17	2	2	1	4	8	1	-
學前及小學 Pré-escolar e primário	34	31	9	1	6	4	11	2	1
學前、小學及中學 Pré-escolar, primário e secundário	9	9	1	1	-	4	3	-	-
小學 Primário	23	18	4	3	1	4	6	3	2
小學及中學 Primário e secundário	12	12	3	3	-	4	2	-	-
小學及職業技術中學 Primário e secundário técnico-profissional	5	2	1	-	1	-	-	2	1
中學 Secundário	19	16	1	4	2	4	5	3	-
職業技術中學 Secundário técnico-profissional	4	4	1	-	-	-	3	-	-
高等 ^{b)} Superior	9	7	1	-	-	5	1	1	1
特殊教育 Ensino especial	13	10	-	3	-	-	7	1	2
學前及小學 Pré-escolar e primário	1	-	-	-	-	-	-	-	1
學前、小學及中學 Pré-escolar, primário e secundário	1	1	-	-	-	-	1	-	-
特殊班 Especial	11	9	-	3	-	-	6	1	1
成人教育 Educação de adultos	124	120	27	20	4	47	22	4	-

a) 高等教育之統計單位為機構，而其他的則以學校場所計算。

Dados apurados por estabelecimento. No âmbito do ensino superior é a instituição de ensino.

b) 調查的機構包括有：澳門大學、澳門理工學院、旅遊學院、澳門保安部隊高等學校、亞洲(澳門)國際公開大學、澳門高等校際學院、澳門鏡湖護理學院、軟件技術研究所及澳門歐洲研究學會；而其中有一所在本調查年度內沒有舉辦高等教育課程。

As instituições inquiridas são: Universidade de Macau, Instituto Politécnico de Macau, Instituto de Formação Turística, Escola Superior das Forças de Segurança de Aberta Internacional da Ásia, Instituto Inter-Universitário de Macau, Instituto de Enfermagem Kiang Wu de Macau, Instituto Internacional de Tecnologia do Software das Nações Unidas, Instituto de Estudos Europeus Macau. Durante o ano lectivo de 1999/2000, uma das instituições referidas não ministrou cursos a nível do ensino sup

表二：一九九九 / 二零零零學年按授課程度統計之學校、教師及學生數目一覽表
QUADRO 2 - QUADRO GLOBAL DOS ESTABELECIMENTOS, PESSOAL DOCENTE E ALUNOS,
POR NÍVEIS DE ENSINO MINISTRADO, 1999 / 2000

授課程度 Níveis de ensino ministrado	學校 Estabelecimento de ensino ^{b)}	教師 Pessoal docente ^{c)}	學年終學生 Alunos no final do ano lectivo ^{d)}
1	2	3	4
正規教育 Ensino curricular	133	4 611	104 997
學前 Pré-escolar	61	622	16 083
小學 Primário	83	1 722	47 059
中學 Secundário	40	1 486	30 685
技術及職業教育 Educação técnica e profissional	9	242	4 076
高等 ^{a)} Superior	9	834	7 094
特殊教育 Ensino especial	13	93	563
學前 Pré-escolar	2	5	19
小學 Primário	2	20	49
中學 Secundário	1	12	18
特殊班 Especial	11	69	408
成人教育 Educação de adultos	124	1 091	46 432

(a) 調查的機構包括有：澳門大學、澳門理工學院、旅遊學院、澳門保安部隊高等學校、亞洲(澳門)國際公開大學、澳門高等校際學院、澳門鏡湖護理學院、聯合國大學國際軟件技術研究所及澳門歐洲研究學會；而其中有一所在本調查年度內沒有舉辦高等教育課程。因此，教師及學生數據只涉及有舉辦高等教育課程的機構。

As instituições inquiridas são : Universidade de Macau, Instituto Politécnico de Macau, Instituto de Formação Turística, Escola Superior das Forças de Segurança de Macau, Universidade Aberta Internacional da Ásia, Instituto Inter-Universitário de Macau, Instituto de Enfermagem Kiang Wu de Macau, Instituto Internacional de Tecnologia do Software da Universidade das Nações Unidas, Instituto de Estudos Europeus de Macau. Durante o ano lectivo de 1999/2000, uma das instituições referidas não ministrou cursos a nível do ensino superior. Portanto, os dados sobre o pessoal docente e alunos foram apurados das instituições com cursos de nível superior ministrados.

(b) 同一地點而提供多種教育程度的學校會被多次計算。

Os estabelecimentos são contados tantas vezes quantos os diferentes níveis de ensino num local.

(c) 當一教師任教多個程度的課程時，則會被多次計算。

O pessoal docente é contado tantas vezes quantos os níveis que leccionam.

(d) 在成人教育，學生為註冊學生。

São alunos inscritos na educação de adultos.

表三：一九九九/二零零零學年教育之主要指標
QUADRO 3 - PRINCIPAIS INDICADORES DA EDUCAÇÃO, 1999 / 2000

指標 Índices		一九九九/二零零零學年 Ano lectivo 1999/2000		
1		2		
就學率(%) Taxa de escolarização (%)	學前 (3-5 歲)	男女	HM	87.9
	Pré-escolar (3-5 anos)	男	H	87.8
		女	M	87.9
	小學 (6-11 歲)	男女	HM	104.0
		男	H	105.6
		女	M	102.3
	中學 (12-17 歲)	男女	HM	77.5
		男	H	76.1
		女	M	78.9
	高等 (18-23 歲)	男女	HM	19.7
		男	H	19.7
女		M	19.8	
教師與學生數目之比 Nº de alunos por professor	正規教育			22.8
	Ensino curricular			
	[學前、小學、中學、技術及職業、高等教育]			
	(Os ensinos pré-escolar, primário, secundário, educação técnica e profissional e ensino superior)			
特殊教育				6.1
Ensino especial				
成人教育				42.6
Educação de adultos				
升級率(%) Taxa de aprovação (%)	正規教育			88.4
	Ensino curricular			
	[小學、中學、技術及職業教育]			
(Os ensinos primário, secundário e educação técnica e profissional)				
成人教育				83.9
Educação de adultos				

表四：二零零零年按教育程度及申請者就讀國家/地區統計之新發及續發的助學金數目
QUADRO 4 - BOLSAS DE ESTUDO CONCEDIDAS E RENOVADAS, POR NÍVEIS DE ENSINO E
PAÍS/TERRITÓRIO, 2000

教育程度/國家或地區 Níveis de ensino/País ou território	總數 Total		續發的 Renovadas		新發的 Novas	
	助學金數目 Nº	金額 (澳門元) Valor (em patacas)	數目 Nº	金額 (澳門元) Valor (em patacas)	數目 Nº	金額 (澳門元) Valor (em patacas)
1	2	3	4	5	6	7
總數 Total	7 853	78 141 550	3 129	57 474 707	4 724	20 666 843
中學 Secundário	1 227	6 031 285	71	1 492 975	1 156	4 538 310
澳門 Macau	1 165	4 956 610	38	755 020	1 127	4 201 590
中國大陸 China Continental	18	177 330	10	122 130	8	55 200
葡萄牙 Portugal	-	-	-	-	-	-
台灣地區 Região de Taiwan	41	850 080	22	596 160	19	253 920
其他 Outros	3	47 265	1	19 665	2	27 600
高等 Superior	4 159	68 218 119	3 042	55 506 874	1 117	12 711 245
澳門 Macau	1 954	36 546 278	1 256	28 157 436	698	8 388 842
中國大陸 China Continental	1 549	17 235 518	1 220	14 440 748	329	2 794 770
葡萄牙 Portugal	36	603 435	35	589 635	1	13 800
台灣地區 Região de Taiwan	510	11 388 940	452	10 618 250	58	770 690
其他 Outros	110	2 443 948	79	1 700 805	31	743 143
其他 Outros	2 467	3 892 146	16	474 858	2 451	3 417 288
澳門 Macau	2 373	2 841 074	2	66 052	2 371	2 775 022
中國大陸 China Continental	34	280 329	1	56 604	33	223 725
葡萄牙 Portugal	36	634 435	13	352 202	23	282 233
台灣地區 Região de Taiwan	2	73 584	-	-	2	73 584
其他 Outros	22	62 724	-	-	22	62 724

表五：一九九九 / 二零零零學年按免費及普及的基礎教育網絡及授課程度統計
之已入網私立學校數目

QUADRO 5 - ESTABELECIMENTOS ESCOLARES PARTICULARES QUE ADERIRAM À REDE
ESCOLAR DE ENSINO BÁSICO, UNIVERSAL E GRATUITO, POR NÍVEIS DE ENSINO
MINISTRADO , 1999 / 2000

學校授課程度 Níveis de ensino ministrado no estabelecimento	總數 Total	免費及普及的基礎教育網絡 Rede escolar de ensino básico, universal e gratuito	
		納入 Aderiram	未納入 Não aderiram
1	2	3	4
總數 Total	101	79	22
學前 Pré-escolar	12	8	4
學前及小學 Pré-escolar e primário	33	30	3
學前、小學及中學 Pré-escolar, primário e secundário	9	5	4
小學 Primário	14	13	1
小學及中學 Primário e secundário	12	7	5
小學及職業技術中學 Primário e secundário técnico-profissional	5	5	-
中學 Secundário	14	9	5
職業技術中學 Secundário técnico-profissional	2	2	-

表六：一九九九 / 二零零零學年按制度及授課程度統計之學校數目
QUADRO 6 - ESTABELECIMENTOS, SEGUNDO O REGIME, POR NÍVEIS DE ENSINO MINISTRADO, 1999 / 2000

授課程度 Níveis de ensino ministrado	總數 Total	制度 Regime		
		日制 Diurno	夜制 Nocturno	日夜制 Diurno e nocturno
1	2	3	4	5
總數 Total	124	112	11	1
學前 Pré-escolar	18	18	-	-
學前及小學 Pré-escolar e primário	34	34	-	-
學前、小學及中學 Pré-escolar, primário e secundário	9	9	-	-
小學 Primário	23	20	2	1
小學及中學 Primário e secundário	12	12	-	-
小學及職業技術中學 Primário e secundário técnico-profissional	5	4	1	-
中學 Secundário	19	12	7	-
職業技術中學 Secundário técnico-profissional	4	3	1	-

表七：一九九九/二零零零學年按教育機構類別及授課程度統計之學校數目
QUADRO 7 - ESTABELECIMENTOS, SEGUNDO A MODALIDADE DAS INSTITUIÇÕES, POR NÍVEIS DE ENSINO
MINISTRADO, 1999 / 2000

授課程度 Níveis de ensino ministrado	總數 Total	教育機構類別 Modalidade das instituições		
		官立 Oficial	私立葡文 Part. L.V.P.	私立中英文 Part. L.V.C.I.
1	2	3	4	5
總數 Total	124	23	2	99
學前 Pré-escolar	18	6	1	11
學前及小學 Pré-escolar e primário	34	1	-	33
學前、小學及中學 Pré-escolar, primário e secundário	9	-	-	9
小學 Primário	23	9	-	14
小學及中學 Primário e secundário	12	-	1	11
小學及職業技術中學 Primário e secundário técnico-profissional	5	-	-	5
中學 Secundário	19	5	-	14
職業技術中學 Secundário técnico-profissional	4	2	-	2

表八：一九九九 / 二零零零學年按主要授課語言及授課程度統計之學校數目
QUADRO 8 - ESTABELECIMENTOS, SEGUNDO A LÍNGUA VEICULAR, POR NÍVEIS DE ENSINO
MINISTRADO, 1999 / 2000

授課程度 Níveis de ensino ministrado	總數 Total	主要授課語言 Língua veicular				
		中文 Chinês	葡文 Português	英文 Inglês	中葡文 Chinês e Português	其他 Outras
1	2	3	4	5	6	7
總數 Total	124	103	5	10	5	1
學前 Pré-escolar	18	12	1	2	3	-
學前及小學 Pré-escolar e primário	34	34	-	-	-	-
學前、小學及中學 Pré-escolar, primário e secundário	9	9	-	-	-	-
小學 Primário	23	21	1	-	1	-
小學及中學 Primário e secundário	12	6	1	5	-	-
小學及職業技術中學 Primário e secundário técnico-profissional	5	3	-	2	-	-
中學 Secundário	19	14	2	1	1	1
職業技術中學 Secundário técnico-profissional	4	4	-	-	-	-

表九：一九九九 / 二零零零學年按主要授課語言及教育機構類別統計之學校數目
QUADRO 9 - ESTABELECIMENTOS, SEGUNDO A LÍNGUA VEICULAR, POR MODALIDADE DAS INSTITUIÇÕES, 1999 / 2000

教育機構類別 Modalidade das instituições	總數 Total	主要授課語言 Língua veicular				
		中文 Chinês	葡文 Português	英文 Inglês	中葡文 Chinês e Português	其他 Outras
1	2	3	4	5	6	7
總數 Total	124	103	5	10	5	1
官立 Oficial	23	14	3	-	5	1
私立葡文 Part. L.V.P.	2	-	2	-	-	-
私立中英文 Part. L.V.C.I.	99	89	-	10	-	-

表十：一九九九 / 二零零零學年按學校監管組織及授課程度統計之學校數目
QUADRO 10 - ESTABELECIMENTOS, SEGUNDO O ORGANISMO DE TUTELA, POR NÍVEIS DE ENSINO MINISTRADO, 1999 / 2000

授課程度 Níveis de ensino ministrado	總數 Total	學校監管組織 Organismo de tutela do estabelecimento									
		經濟利益 團體或組織 Ass. ou org. de int. de ordem económica	文化團體 或組織 Ass. ou org. de ordem cultural	道德團體 或組織 Ass. ou org. de ordem moral	慈善團體 或組織 Ass. ou org. de ordem assistencial	澳門特別行 政區政府 Governo da Região Adm. Especial de Macau	澳門 教區 Diocese de Macau	私人 機構 Empresa Indi- vidual	公共 企業 So- cie- dade	合作 團體 Coo- pera- tiva	其他 Outro
1	2	3	4	5	6	7	8	9	10	11	12
總數 Total	124	8	3	2	14	23	28	7	2	7	30
學前 Pré-escolar	18	2	-	-	1	6	3	1	-	1	4
學前及小學 Pré-escolar e primário	34	1	1	2	2	1	10	1	2	4	10
學前、小學及中學 Pré-escolar, primário e secundário	9	-	1	-	1	-	3	1	-	-	3
小學 Primário	23	2	-	-	4	9	2	3	-	1	2
小學及中學 Primário e secundário	12	-	-	-	1	-	5	-	-	1	5
小學及職業技術中學 Primário e secundário técnico-profissional	19	2	1	-	3	-	4	1	-	-	3
中學 Secundário	4	1	-	-	1	5	-	-	-	-	-
職業技術中學 Secundário técnico-profissional	5	-	-	-	1	2	1	-	-	-	3

表十一：一九九九/二零零零學年按教育機構類別及授課程度統計之在職行政、技術及助理員工數目
QUADRO 11 - PESSOAL ADMINISTRATIVO, TÉCNICO E AUXILIAR AO SERVIÇO, SEGUNDO A MODALIDADE DAS INSTITUIÇÕES, POR NÍVEIS DE ENSINO MINISTRADO, 1999 / 2000

授課程度 Níveis de ensino ministrado	總數 Total	教育機構類別 Modalidade das instituições		
		官立 Oficial	私立葡文 Part. L.V.P.	私立中英文 Part.L.V.C.I.
1	2	3	4	5
總數 Total	1 355	327	48	980
學前 Pré-escolar	140	73	15	52
學前及小學 Pré-escolar e primário	247	8	-	239
學前、小學及中學 Pré-escolar, primário e secundário	216	-	-	216
小學 Primário	289	179	-	110
小學及中學 Primário e secundário	163	-	33	130
小學及職業技術中學 Primário e secundário técnico-profissional	59	-	-	59
中學 Secundário	187	31	-	156
職業技術中學 Secundário técnico-profissional	54	36	-	18

表十二：一九九九 / 二零零零學年按教育機構類別及學校監管組織統計之在職行政、技術及助理員工及教師數目

QUADRO 12 - PESSOAL ADMINISTRATIVO, TÉCNICO E AUXILIAR AO SERVIÇO E PESSOAL DOCENTE, SEGUNDO A MODALIDADE DAS INSTITUIÇÕES, POR ORGANISMO DE TUTELA DO ESTABELECIMENTO, 1999 / 2000

在職行政、技術及助理員工及教師，學校監管組織 Pessoal administrativo, técnico e auxiliar ao serviço e pessoal docente, por organismo de tutela do estabelecimento	總數 Total	教育機構類別 Modalidade das instituições		
		官立 Oficial	私立葡文 Part. L.V.P.	私立中英文 Part. L.V.C.I.
		1	2	3
在職行政、技術及助理員工	1 355	327	48	980
Pessoal administrativo, técnico e auxiliar ao serviço				
經濟利益團體或組織	54	-	-	54
Ass. ou org. de int. de ordem económica				
文化團體或組織	45	-	-	45
Ass. ou org. de ordem cultural				
道德團體或組織	11	-	-	11
Ass. ou org. de ordem moral				
慈善團體或組織	131	-	-	131
Ass. ou org. de ordem assistencial				
澳門特別行政區政府	375	327	-	-
Governo da Região Administrativa Especial de Macau				
澳門教區	322	-	-	322
Diocese de Macau				
私人機構	33	-	-	33
Empresa individual				
公共企業	10	-	-	10
Sociedade				
合作團體	27	-	-	27
Cooperativa				
其他	347	-	48	347
Outro				
教師	3 777	394		3 312
Pessoal docente				
經濟利益團體或組織	246	-	-	246
Ass. ou org. de int. de ordem económica				
文化團體或組織	173	-	-	173
Ass. ou org. de ordem cultural				
道德團體或組織	45	-	-	45
Ass. ou org. de ordem moral				
慈善團體或組織	407	-	-	407
Ass. ou org. de ordem assistencial				
澳門特別行政區政府	465	394	-	-
Governo da Região Administrativa Especial de Macau				
澳門教區	1 176	-	-	1 176
Diocese de Macau				
私人機構	104	-	-	104
Empresa individual				
公共企業	61	-	-	61
Sociedade				
合作團體	104	-	-	104
Cooperativa				
其他	996	-	71	996
Outro				

表十三：一九九九 / 二零零零學年按教育機構類別、性別及授課程度統計之教師數目
QUADRO 13 - PESSOAL DOCENTE, SEGUNDO A MODALIDADE DAS INSTITUIÇÕES E SEXO, POR NÍVEIS DE ENSINO MINISTRADO, 1999 / 2000

授課程度 Níveis de ensino ministrado	總數 Total			教育機構類別 Modalidade das instituições								
				官立 Oficial			私立葡文 Part. L.V.P.			私立中英文 Part. L.V.C.I.		
	男女 HM	男 H	女 M	男女 HM	男 H	女 M	男女 HM	男 H	女 M	男女 HM	男 H	女 M
1	2	3	4	5	6	7	8	9	10	11	12	13
總數 Total	3 777	927	2 850	394	80	314	71	18	53	3 312	829	2 483
學前 Pré-escolar	488	1	487	54	-	54	7	1	6	427	-	427
學前及小學 Pré-escolar e primário	132	4	128	1	-	1	-	-	-	131	4	127
學前、小學及中學 Pré-escolar, primário e secundário	1	-	1	-	-	-	-	-	-	1	-	1
學前及中學 Pré-escolar e secundário	1	-	1	-	-	-	-	-	-	1	-	1
小學 Primário	1 429	176	1 253	137	15	122	14	2	12	1 278	159	1 119
小學及中學 Primário e secundário	136	56	80	-	-	-	13	3	10	123	53	70
小學及職業技術中學 Primário e secundário técnico-profissional	24	16	8	-	-	-	-	-	-	24	16	8
中學 Secundário	1 348	577	771	126	34	92	37	12	25	1 185	531	654
職業技術中學 Secundário técnico-profissional	218	97	121	76	31	45	-	-	-	142	66	76

表十四：一九九九 / 二零零零學年按學歷、性別及授課程度統計之教師數目
QUADRO 14 - PESSOAL DOCENTE, SEGUNDO AS HABILITAÇÕES LITERÁRIAS E SEXO, POR NÍVEIS DE ENSINO MINISTRADO, 1999 / 2000

授課程度 Níveis de ensino ministrado	總數 Total			學歷 Habilitações literárias									
	男女 HM	男 H	女 M	中學未畢業 Secundário incompleto		中學畢業 Secundário completo		師範 Magistério		高等 Superior		其他 Outras	
				男女 HM	男 H	男女 HM	男 H	男女 HM	男 H	男女 HM	男 H	男女 HM	男 H
1	2	3	4	5	6	7	8	9	10	11	12	13	14
總數 Total	3 777	927	2 850	55	16	174	60	440	37	3 105	812	3	2
學前 Pré-escolar	488	1	487	5	-	14	-	123	1	346	-	-	-
學前及小學 Pré-escolar e primário	132	4	128	6	-	6	1	22	1	97	1	1	1
學前、小學及中學 Pré-escolar, primário e secundário	1	-	1	-	-	-	-	-	-	1	-	-	-
學前及中學 Pré-escolar e secundário	1	-	1	-	-	-	-	-	-	1	-	-	-
小學 Primário	1 429	176	1 253	32	5	88	19	276	24	1 032	128	1	-
小學及中學 Primário e secundário	136	56	80	1	1	15	9	9	6	111	40	-	-
小學及職業技術中學 Primário e secundário técnico-profissional	24	16	8	-	-	1	1	-	-	23	15	-	-
中學 Secundário	1 348	577	771	9	8	48	28	10	5	1 280	535	1	1
職業技術中學 Secundário técnico-profissional	218	97	121	2	2	2	2	-	-	214	93	-	-

表十五：一九九九/二零零零學年按學校監管組織、授課程度、性別及教育機構類別統計之教師每週平均授課時數
QUADRO 15 - MÉDIA DE HORAS SEMANAIS LECCIONADAS, SEGUNDO O ORGANISMO DE TUTELA DO ESTABELECIMENTO, POR NÍVEIS DE ENSINO MINISTRADO, SEXO E MODALIDADE DAS INSTITUIÇÕES, 1999 / 2000

1/3

授課程度及 教育機構類別 Níveis de ensino ministrado e modalidade das instituições	性別 sexo	總數 Total	學校監管組織									
			Organismo de tutela do estabelecimento									
			經濟利益 團體或組織 Ass. ou org. de int. de ordem económica	文化團體 或組織 Ass. ou org. de ordem cultural	道德團體 或組織 Ass. ou org. de ordem moral	慈善團體 或組織 Ass. ou org. de ordem assistencial	澳門特別 行政區政府 Região Adm. Especial de Macau	澳門 教區 Diocese de Macau	私人 機構 Empresa Indi- vidual	公共 企業 So- cie- dade	合作 團體 Coo- pera- tiva	其他 Outro
1	2	3	4	5	6	7	8	9	10	11	12	13
總數 Total	男女 HM	21.36	20.39	21.15	19.44	20.01	19.59	23.12	20.93	22.21	21.46	21.00
	男 H	18.40	18.04	18.24	18.33	18.00	16.31	20.10	15.15	21.40	18.18	18.11
	女 M	22.32	21.47	22.47	19.62	20.64	20.47	23.93	22.96	22.37	22.34	22.17
學前 Pré-escolar	男女 HM	27.56	26.85	28.05	21.00	27.70	30.00	28.59	33.22	29.80	29.36	25.13
	男 H	36.00	-	-	-	-	36.00	-	-	-	-	-
	女 M	27.54	26.85	28.05	21.00	27.70	29.90	28.59	33.22	29.80	29.36	25.13
學前及小學 Pré-escolar e primário	男女 HM	25.13	23.18	31.00	23.43	21.11	28.00	27.82	12.00	24.71	24.23	25.76
	男 H	24.75	18.00	-	-	-	-	30.00	-	-	25.50	-
	女 M	25.14	23.50	31.00	23.43	21.11	28.00	27.76	12.00	24.71	24.00	25.76
學前、小學及中學 Pré-escolar, primário e secundário	男女 HM	15.00	-	-	-	-	-	-	15.00	-	-	-
	男 H	-	-	-	-	-	-	-	-	-	-	-
	女 M	15.00	-	-	-	-	-	-	15.00	-	-	-
學前及中學 Pré-escolar e secundário	男女 HM	5.00	-	-	-	-	-	-	-	-	-	5.00
	男 H	-	-	-	-	-	-	-	-	-	-	-
	女 M	5.00	-	-	-	-	-	-	-	-	-	5.00
小學 Primário	男女 HM	21.86	20.93	22.17	17.78	21.07	21.13	23.38	20.91	19.16	19.90	21.57
	男 H	17.62	19.52	13.50	18.33	18.27	18.29	18.97	11.00	21.40	17.78	16.09
	女 M	22.45	21.38	23.44	17.62	21.40	21.49	23.74	22.73	18.14	20.37	22.40
小學及中學 Primário e secundário	男女 HM	21.85	-	21.00	-	22.50	-	23.71	11.20	-	15.63	22.37
	男 H	21.07	-	22.67	-	28.00	-	23.86	10.00	-	17.60	20.36
	女 M	22.40	-	18.50	-	21.40	-	23.65	12.00	-	12.33	24.76
小學及職業技術中學 Primário e secundário técnico-profissional	男女 HM	23.71	-	-	-	-	-	27.17	-	-	-	20.25
	男 H	24.06	-	-	-	-	-	27.14	-	-	-	21.67
	女 M	23.00	-	-	-	-	-	27.20	-	-	-	16.00
中學 Secundário	男女 HM	18.71	17.04	19.11	-	18.77	15.88	19.89	19.40	-	20.32	18.76
	男 H	18.08	17.09	18.29	-	17.94	15.96	19.13	18.13	-	16.83	17.93
	女 M	19.18	16.97	19.75	-	19.42	15.85	20.42	20.86	-	21.92	19.51
職業技術中學 Secundário técnico-profissional	男女 HM	17.85	19.22	-	-	15.66	15.70	24.79	-	-	-	21.00
	男 H	18.77	18.83	-	-	17.41	14.58	24.13	-	-	-	20.86
	女 M	17.11	19.53	-	-	15.02	16.47	27.80	-	-	-	21.22

表 十五：一九九九/二零零零學年按學校監管組織、授課程度、性別及教育機構類別統計之教師每週平均授課時數
QUADRO 15 - MÉDIA DE HORAS SEMANAIS LECCIONADAS, SEGUNDO O ORGANISMO DE TUTELA DO ESTABELECIMENTO,
POR NÍVEIS DE ENSINO MINISTRADO, SEXO E MODALIDADE DAS INSTITUIÇÕES, 1999 / 2000

2/3

授課程度及 教育機構類別 Níveis de ensino ministrado e modalidade das instituições	性別 sexo	總數 Total	學校監管組織 Organismo de tutela do estabelecimento									
			經濟利益 團體或組織 Ass. ou org. de int. de ordem económica	文化團體 或組織 Ass. ou org. de ordem cultural	道德團體 或組織 Ass. ou org. de ordem moral	慈善團體 或組織 Ass. ou org. de ordem assistencial	澳門特別 行政區政府 Governo da Região Adm. Especial de Macau	澳門 教區 Diocese de Macau	私人 機構 Empresa Indi- vidual	公共 企業 Socie- dade	合作 團體 Coo- pera- tiva	其他 Outro
			4	5	6	7	8	9	10	11	12	13
官立 Oficial												
總數 Total	男女 HM	19.25	-	-	-	-	19.25	-	-	-	-	-
	男 H	15.4	-	-	-	-	15.40	-	-	-	-	-
	女 M	20.23	-	-	-	-	20.23	-	-	-	-	-
學前 Pré-escolar	男女 HM	29.96	-	-	-	-	29.96	-	-	-	-	-
	男 H	-	-	-	-	-	-	-	-	-	-	-
	女 M	29.96	-	-	-	-	29.96	-	-	-	-	-
學前及小學 Pré-escolar e primário	男女 HM	28.00	-	-	-	-	28.00	-	-	-	-	-
	男 H	-	-	-	-	-	-	-	-	-	-	-
	女 M	28.00	-	-	-	-	28.00	-	-	-	-	-
小學 Primário	男女 HM	20.99	-	-	-	-	20.99	-	-	-	-	-
	男 H	18.53	-	-	-	-	18.53	-	-	-	-	-
	女 M	21.29	-	-	-	-	21.29	-	-	-	-	-
中學 Secundário	男女 HM	14.84	-	-	-	-	14.84	-	-	-	-	-
	男 H	14.76	-	-	-	-	14.76	-	-	-	-	-
	女 M	14.87	-	-	-	-	14.87	-	-	-	-	-
職業技術中學 Secundário técnico-profissional	男女 HM	15.7	-	-	-	-	15.70	-	-	-	-	-
	男 H	14.58	-	-	-	-	14.58	-	-	-	-	-
	女 M	16.47	-	-	-	-	16.47	-	-	-	-	-
私立葡文 Part. L.V.P.												
總數 Total	男女 HM	21.48	-	-	-	-	-	-	-	-	-	21.48
	男 H	20.33	-	-	-	-	-	-	-	-	-	20.33
	女 M	21.87	-	-	-	-	-	-	-	-	-	21.87
學前 Pré-escolar	男女 HM	30.29	-	-	-	-	-	-	-	-	-	30.29
	男 H	36.00	-	-	-	-	-	-	-	-	-	36.00
	女 M	29.33	-	-	-	-	-	-	-	-	-	29.33
小學 Primário	男女 HM	22.50	-	-	-	-	-	-	-	-	-	22.50
	男 H	16.50	-	-	-	-	-	-	-	-	-	16.50
	女 M	23.50	-	-	-	-	-	-	-	-	-	23.50
小學及中學 Primário e secundário	男女 HM	21.46	-	-	-	-	-	-	-	-	-	21.46
	男 H	21.67	-	-	-	-	-	-	-	-	-	21.67
	女 M	21.40	-	-	-	-	-	-	-	-	-	21.40
中學 Secundário	男女 HM	19.43	-	-	-	-	-	-	-	-	-	19.43
	男 H	19.33	-	-	-	-	-	-	-	-	-	19.33
	女 M	19.48	-	-	-	-	-	-	-	-	-	19.48

表十五：一九九九/二零零零學年按學校監管組織、授課程度、性別及教育機構類別統計之教師每週平均授課時數
QUADRO 15 - MÉDIA DE HORAS SEMANAIS LECCIONADAS, SEGUNDO O ORGANISMO DE TUTELA DO ESTABELECIMENTO, POR NÍVEIS DE ENSINO MINISTRADO, SEXO E MODALIDADE DAS INSTITUIÇÕES, 1999 / 2000

3/3

授課程度及 教育機構類別 Níveis de ensino ministrado e modalidade das instituições	性別 sexo	總數 Total	學校監管組織 Organismo de tutela do estabelecimento																			
			經濟利益 團體或組織 Ass. ou org. de int. de ordem económica	文化團體 或組織 Ass. ou org. de ordem cultural	道德團體 或組織 Ass. ou org. de ordem moral	慈善團體 或組織 Ass. ou org. de ordem assistencial	澳門特別 行政區政府 Governo da Região Adm. Especial de Macau	澳門 教區 Diocese de Macau	私人 機構 Empresa Indi- vidual	公共 企業 socie- dade	合作 團體 Coo- pera- tiva	其他 Outro										
			4	5	6	7	8	9	10	11	12	13										
私立中英文 Part. L.V.C.I.																						
總數 Total	男女 HM	21.61	20.39	21.15	19.44	20.01	-	23.12	20.93	22.21	21.46	21.00										
	男 H	18.64	18.04	18.24	18.33	18.00	-	20.10	15.15	21.40	18.18	18.11										
	女 M	22.60	21.47	22.47	19.62	20.64	-	23.93	22.96	22.37	22.34	22.17										
學前 Pré-escolar	男女 HM	27.21	26.85	28.05	21.00	27.70	-	28.59	33.22	29.80	29.36	25.13										
	男 H	-	-	-	-	-	-	-	-	-	-	-										
	女 M	27.21	26.85	28.05	21.00	27.70	-	28.59	33.22	29.80	29.36	25.13										
學前及小學 Pré-escolar e primário	男女 HM	25.11	23.18	31.00	23.43	21.11	-	27.82	12.00	24.71	24.23	25.76										
	男 H	24.75	18.00	-	-	-	-	30.00	-	-	25.50	-										
	女 M	25.12	23.50	31.00	23.43	21.11	-	27.76	12.00	24.71	24.00	25.76										
學前、小學及中學 Pré-escolar, primário e secundário	男女 HM	15.00	-	-	-	-	-	-	15.00	-	-	-										
	男 H	-	-	-	-	-	-	-	-	-	-	-										
	女 M	15.00	-	-	-	-	-	-	15.00	-	-	-										
學前及中學 Pré-escolar e secundário	男女 HM	5.00	-	-	-	-	-	-	-	-	-	5.00										
	男 H	-	-	-	-	-	-	-	-	-	-	-										
	女 M	5.00	-	-	-	-	-	-	-	-	-	5.00										
小學 Primário	男女 HM	21.94	20.93	22.17	17.78	21.07	-	23.38	20.91	19.16	19.90	21.57										
	男 H	17.55	19.52	13.50	18.33	18.27	-	18.97	11.00	21.40	17.78	16.09										
	女 M	22.57	21.38	23.44	17.62	21.40	-	23.74	22.73	18.14	20.37	22.40										
小學及中學 Primário e secundário	男女 HM	21.89	-	21.00	-	22.50	-	23.71	11.20	-	15.63	22.37										
	男 H	21.04	-	22.67	-	28.00	-	23.86	10.00	-	17.60	20.36										
	女 M	22.54	-	18.50	-	21.40	-	23.65	12.00	-	12.33	24.76										
小學及職業技術中學 Primário e secundário técnico-profissional	男女 HM	23.71	-	-	-	-	-	27.17	-	-	-	20.25										
	男 H	24.06	-	-	-	-	-	27.14	-	-	-	21.67										
	女 M	23.00	-	-	-	-	-	27.20	-	-	-	16.00										
中學 Secundário	男女 HM	19.10	17.04	19.11	-	18.77	-	19.89	19.40	-	20.32	18.76										
	男 H	18.26	17.09	18.29	-	17.94	-	19.13	18.13	-	16.83	17.93										
	女 M	19.78	16.97	19.75	-	19.42	-	20.42	20.86	-	21.92	19.51										
職業技術中學 Secundário técnico-profissional	男女 HM	19.00	19.22	-	-	15.66	-	24.79	-	-	-	21.00										
	男 H	20.74	18.83	-	-	17.41	-	24.13	-	-	-	20.86										
	女 M	17.49	19.53	-	-	15.02	-	27.80	-	-	-	21.22										

表 十六：一九九九 / 二零零零學年按學校之主要授課語言、授課程度及性別統計之教師數目
QUADRO 16 - PESSOAL DOCENTE, SEGUNDO A LÍNGUA VEICULAR DO ESTABELECIMENTO DE ENSINO, POR NÍVEIS DE ENSINO
MINISTRADO E POR SEXO, 1999 / 2000

授課程度 Níveis de ensino ministrado	性別 sexo	總數 Total	學校之主要授課語言 Língua veicular do estabelecimento				
			中文 Chinês	葡文 Português	英文 Inglês	中葡文 Chinês e Português	其他 Outras
1	2	3	4	5	6	7	8
總數 Total	男女 HM	3 777	3 265	104	289	103	16
	男 H	927	784	24	95	19	5
	女 M	2 850	2 481	80	194	84	11
學前 Pré-escolar	男女 HM	488	448	7	12	21	-
	男 H	1	-	1	-	-	-
	女 M	487	448	6	12	21	-
學前及小學 Pré-escolar e primário	男女 HM	132	132	-	-	-	-
	男 H	4	4	-	-	-	-
	女 M	128	128	-	-	-	-
學前、小學及中學 Pré-escolar, primário e secundário	男女 HM	1	1	-	-	-	-
	男 H	-	-	-	-	-	-
	女 M	1	1	-	-	-	-
學前及中學 Pré-escolar e secundário	男女 HM	1	1	-	-	-	-
	男 H	-	-	-	-	-	-
	女 M	1	1	-	-	-	-
小學 Primário	男女 HM	1 429	1 301	24	82	22	-
	男 H	176	161	4	9	2	-
	女 M	1 253	1 140	20	73	20	-
小學及中學 Primário e secundário	男女 HM	136	78	13	45	-	-
	男 H	56	43	3	10	-	-
	女 M	80	35	10	35	-	-
小學及職業技術中學 Primário e secundário técnico-profissional	男女 HM	24	10	-	14	-	-
	男 H	16	8	-	8	-	-
	女 M	8	2	-	6	-	-
中學 Secundário	男女 HM	1 348	1 104	60	108	60	16
	男 H	577	494	16	45	17	5
	女 M	771	610	44	63	43	11
職業技術中學 Secundário técnico- -profissional	男女 HM	218	190	-	28	-	-
	男 H	97	74	-	23	-	-
	女 M	121	116	-	5	-	-

表十七：一九九九/二零零零學年按國籍、性別及授課程度統計之教師數目
QUADRO 17 - PESSOAL DOCENTE, SEGUNDO A NACIONALIDADE E SEXO, POR NÍVEIS DE ENSINO MINISTRADO,
1999 / 2000

授課程度 Níveis de ensino ministrado	總數 Total			國籍 Nacionalidade									
	男女 HM	男 H	女 M	中國籍 Chinesa		葡籍 Portuguesa		英籍 Britânica		菲律賓籍 Filipina		其他 Outra	
				男女 HM	男 H	男女 HM	男 H	男女 HM	男 H	男女 HM	男 H	男女 HM	男 H
	1	2	3	4	5	6	7	8	9	10	11	12	13
總數 Total	3 777	927	2 850	2 664	733	960	165	64	8	28	4	61	17
學前 Pré-escolar	488	1	487	340	-	130	1	9	-	5	-	4	-
學前及小學 Pré-escolar e primário	132	4	128	106	4	21	-	3	-	-	-	2	-
學前、小學及中學 Pré-escolar, primário e secundário	1	-	1	-	-	1	-	-	-	-	-	-	-
學前及中學 Pré-escolar e secundário	1	-	1	-	-	1	-	-	-	-	-	-	-
小學 Primário	1 429	176	1 253	967	138	421	35	27	2	3	-	11	1
小學及中學 Primário e secundário	136	56	80	88	42	34	10	1	1	6	-	7	3
小學及職業技術中學 Primário e secundário técnico-profissional	24	16	8	18	14	3	1	-	-	-	-	3	1
中學 Secundário	1 348	577	771	991	464	290	93	22	5	14	4	31	11
職業技術中學 Secundário técnico-profissional	218	97	121	154	71	59	25	2	-	-	-	3	1

表十八：一九九九 / 二零零零學年按出生地、性別及授課程度統計之教師數目
QUADRO 18 - PESSOAL DOCENTE, SEGUNDO A NATURALIDADE E SEXO, POR NÍVEIS DE ENSINO MINISTRADO,
1999 / 2000

授課程度 Níveis de ensino ministrado	總數 Total			出生地 Naturalidade											
	男女 HM	男 H	女 M	澳門 Macau		中國大陸 China Continental		葡萄牙 Portugal		香港特區 RAEHK*		菲律賓 Filipinas		其他 Outra	
				男女 HM	男 H	男女 HM	男 H	男女 HM	男 H	男女 HM	男 H	男女 HM	男 H	男女 HM	男 H
				5	6	7	8	9	10	11	12	13	14	15	16
1	2	3	4	5	6	7	8	9	10	11	12	13	14	15	16
總數 Total	3 777	927	2 850	1 746	295	1 513	514	98	18	202	42	33	6	185	52
學前 Pré-escolar	488	1	487	293	-	136	-	11	1	27	-	5	-	16	-
學前及小學 Pré-escolar e primário	132	4	128	79	2	44	2	-	-	4	-	-	-	5	-
學前、小學及中學 Pré-escolar, primário e secundário	1	-	1	1	-	-	-	-	-	-	-	-	-	-	-
學前及中學 Pré-escolar e secundário	1	-	1	1	-	-	-	-	-	-	-	-	-	-	-
小學 Primário	1 429	176	1 253	774	75	496	86	23	3	74	6	3	-	59	6
小學及中學 Primário e secundário	136	56	80	37	13	61	35	10	1	6	2	7	-	15	5
小學及職業技術中學 Primário e secundário técnico-profissional	24	16	8	8	5	10	8	-	-	3	2	-	-	3	1
中學 Secundário	1 348	577	771	453	156	673	341	52	12	77	27	17	6	76	35
職業技術中學 Secundário técnico-profissional	218	97	121	100	44	93	42	2	1	11	5	1	-	11	5

* Região Administrativa Especial de Hong Kong

表 十九：一九九九 / 二零零零學年按在澳門從事教學工作之年數、性別及授課程度統計之教師數目

QUADRO 19 - PESSOAL DOCENTE, SEGUNDO O TEMPO DE SERVIÇO DOCENTE EM MACAU E SEXO, POR NÍVEIS DE ENSINO MINISTRADO, 1999 / 2000

授課程度 Níveis de ensino ministrado	總數 Total			在澳門從事教學工作之年數 Tempo de serviço docente em Macau (anos)									
				1 年或以下 1 ano		2-5 年 2-5 anos		6-9 年 6-9 anos		10-14 年 10-14 anos		15 年 15 anos	
	男女 HM	男 H	女 M	男女 HM	男 H	男女 HM	男 H	男女 HM	男 H	男女 HM	男 H	男女 HM	男 H
	2	3	4	5	6	7	8	9	10	11	12	13	14
總數 Total	3 777	927	2 850	355	105	1 029	288	690	130	643	152	1 060	252
學前 Pré-escolar	488	1	487	18	-	80	-	123	1	104	-	163	-
學前及小學 Pré-escolar e primário	132	4	128	6	-	20	1	29	2	24	-	53	1
學前、小學及中學 Pré-escolar, primário e secundário	1	-	1	-	-	-	-	-	-	-	-	1	-
學前及中學 Pré-escolar e secundário	1	-	1	-	-	-	-	1	-	-	-	-	-
小學 Primário	1 429	176	1 253	73	9	275	40	288	28	293	39	500	60
小學及中學 Primário e secundário	136	56	80	27	6	37	13	25	10	24	12	23	15
小學及職業技術中學 Primário e secundário técnico-profissional	24	16	8	3	1	9	6	5	3	4	3	3	3
中學 Secundário	1 348	577	771	180	76	496	180	198	73	177	89	297	159
職業技術中學 Secundário técnico-profissional	218	97	121	48	13	112	48	21	13	17	9	20	14

表二十：一九九九 / 二零零零學年按在澳門從事教學工作之年數、性別及歲組統計之教師數目
QUADRO 20 - PESSOAL DOCENTE, SEGUNDO O TEMPO DE SERVIÇO DOCENTE EM MACAU E SEXO, POR GRUPO ETÁRIO, 1999 / 2000

歲組 Grupo etário	總數 Total			在澳門從事教學工作之年數 Tempo de serviço docente em Macau (anos)									
				1年或以下 1 ano		2-5年 2-5 anos		6-9年 6-9 anos		10-14年 10-14 anos		15年或以上 15 anos	
	男女 HM	男 H	女 M	男女 HM	男 H	男女 HM	男 H	男女 HM	男 H	男女 HM	男 H	男女 HM	男 H
1	2	3	4	5	6	7	8	9	10	11	12	13	14
總數 Total	3 777	927	2 850	355	105	1 029	288	690	130	643	152	1 060	252
20 - 24	379	77	302	175	46	182	29	22	2	-	-	-	-
25 - 29	914	196	718	104	34	531	135	234	26	45	1	-	-
30 - 34	532	98	434	22	5	111	38	181	32	190	17	28	6
35 - 39	456	83	373	18	5	67	21	84	15	114	25	173	17
40 - 44	362	58	304	9	3	28	9	52	11	82	15	191	20
45 - 49	336	69	267	5	1	37	14	35	8	65	20	194	26
50 - 54	323	102	221	7	5	33	15	39	14	56	25	188	43
55 - 59	218	88	130	7	-	21	12	26	11	43	20	121	45
60 - 64	185	108	77	7	5	18	14	13	9	35	18	112	62
65	72	48	24	1	1	1	1	4	2	13	11	53	33

表二十一：一九九九 / 二零零零學年按職任、性別及授課程度統計之教師數目

QUADRO 21 - PESSOAL DOCENTE, SEGUNDO O REGIME E SEXO, POR NÍVEIS DE ENSINO MINISTRADO, 1999 / 2000

授課程度 Níveis de ensino ministrado	總數 Total			職任 Regime					
				全職 Tempo inteiro			兼職 Tempo parcial		
	男女 HM	男 H	女 M	男女 HM	男 H	女 M	男女 HM	男 H	女 M
1	2	3	4	5	6	7	8	9	10
總數 Total	3 777	927	2 850	3 586	854	2 732	191	73	118
學前 Pré-escolar	488	1	487	486	1	485	2	-	2
學前及小學 Pré-escolar e primário	132	4	128	128	3	125	4	1	3
學前、小學及中學 Pré-escolar, primário e secundário	1	-	1	1	-	1	-	-	-
學前及中學 Pré-escolar e secundário	1	-	1	1	-	1	-	-	-
小學 Primário	1 429	176	1 253	1 387	169	1 218	42	7	35
小學及中學 Primário e secundário	136	56	80	128	51	77	8	5	3
小學及職業技術中學 Primário e secundário técnico-profissional	24	16	8	23	16	7	1	-	1
中學 Secundário	1 348	577	771	1 254	527	727	94	50	44
職業技術中學 Secundário técnico-profissional	218	97	121	178	87	91	40	10	30

表二十二：一九九九 / 二零零零學年按制度、性別及歲組統計之教師數目
QUADRO 22 - PESSOAL DOCENTE, SEGUNDO O REGIME DE ENSINO E SEXO, POR GRUPO ETÁRIO, 1999 / 2000

歲組 Grupo etário	總數 Total			制度 Regime de ensino								
				日制 Diurno			夜制 Nocturno			日夜制 Diurno e nocturno		
	男女 HM	男 H	女 M	男女 HM	男 H	女 M	男女 HM	男 H	女 M	男女 HM	男 H	女 M
1	2	3	4	5	6	7	8	9	10	11	12	13
總數 Total	3 777	927	2 850	3 597	859	2 738	172	67	105	8	1	7
20 - 24	379	77	302	350	69	281	29	8	21	-	-	-
25 - 29	914	196	718	874	187	687	39	9	30	1	-	1
30 - 34	532	98	434	511	89	422	20	9	11	1	-	1
35 - 39	456	83	373	437	75	362	17	7	10	2	1	1
40 - 44	362	58	304	346	55	291	13	3	10	3	-	3
45 - 49	336	69	267	321	64	257	15	5	10	-	-	-
50 - 54	323	102	221	311	97	214	11	5	6	1	-	1
55 - 59	218	88	130	210	82	128	8	6	2	-	-	-
60 - 64	185	108	77	172	98	74	13	10	3	-	-	-
65	72	48	24	65	43	22	7	5	2	-	-	-

表二十三：一九九九 / 二零零零學年按教育機構類別、性別及教育程度統計之年終學生數目

QUADRO 23 - ALUNOS NO FINAL DO ANO LECTIVO, SEGUNDO A MODALIDADE DAS INSTITUIÇÕES E SEXO, POR NÍVEIS DE ENSINO, 1999 / 2000

教育程度 Níveis de ensino	總數 Total			教育機構類別 Modalidade das instituições								
				官立 Oficial			私立葡文 Part. L.V.P.			私立中英文 Part. L.V.C.I.		
	男女 HM	男 H	女 M	男女 HM	男 H	女 M	男女 HM	男 H	女 M	男女 HM	男 H	女 M
1	2	3	4	5	6	7	8	9	10	11	12	13
總數 Total	97 903	50 178	47 725	5 978	3 007	2 971	1 031	503	528	90 894	46 668	44 226
學前 Pré-escolar	16 083	8 433	7 650	1 289	673	616	137	67	70	14 657	7 693	6 964
小學 Primário	47 059	24 619	22 440	2 514	1 291	1 223	363	163	200	44 182	23 165	21 017
中學 Secundário	30 685	14 447	16 238	1 147	511	636	531	273	258	29 007	13 663	15 344
職業技術中學 Secundário técnico-profissional	4 076	2 679	1 397	1 028	532	496	-	-	-	3 048	2 147	901

表二十四：一九九九/二零零零學年按教育程度及教育機構類別統計之班數及每班平均人數
QUADRO 24 - TURMAS E DIMENSÃO MÉDIA DA TURMA, SEGUNDO OS NÍVEIS DE ENSINO, POR MODALIDADE DAS INSTITUIÇÕES, 1999 / 2000

教育機構類別 Modalidade das instituições	學前 Pré-escolar		小學 Primário		中學 Secundário		職業技術中學 Secundário técnico- -profissional	
	班數 Turmas	每班平 均人數 Dimensão média da turma	班數 Turmas	每班平 均人數 Dimensão média da turma	班數 Turmas	每班平 均人數 Dimensão média da turma	班數 Turmas	每班平 均人數 Dimensão média da turma
1	2	3	4	5	6	7	8	9
總數 Total	422	38.1	1 029	45.7	700	43.8	123	33.1
官立 Oficial	45	28.6	78	32.2	39	29.4	38	27.1
私立葡文 Part. L.V.P.	7	19.6	15	24.2	27	19.7	-	-
私立中英文 Part. L.V.C.I.	370	39.6	936	47.2	634	45.8	85	35.9

表 二十五：一九九九 / 二零零零學年按性別、教育程度及級別統計之學生概況
QUADRO 25 - ALUNOS MATRICULADOS, ENTRADOS E SAÍDOS, NO FINAL DO ANO E SEU APROVEITAMENTO, SEGUNDO O SEXO, POR NÍVEIS DE ENSINO E ANOS DE ESCOLARIDADE, 1999 / 2000

教育程度及級別 Níveis de ensino e anos de escolaridade	註冊學生 Alunos matriculados				學年間學生流動概況 Movimento dos alunos durante o ano lectivo				學年終學生總數 Total de alunos no final do ano lectivo		成績 Aproveitamento					
	男女 HM	男 H	留級生 Repetentes		轉入 Entrados		轉出 Saídos		男女 HM	男 H	升級或畢業 Que obtiveram passagem ou concluíram o curso	留級 Que não obtiveram passagem		不詳 Ignorado		
			男女 HM	男 H	男女 HM	男 H	男女 HM	男 H				男女 HM	男 H	男女 HM	男 H	
	1	2	3	4	5	6	7	8	9	10	11	12	13	14	15	16
總數 Total	100 272	51 543	8 740	5 423	296	201	2 665	1 566	97 903	50 178	88 312	44 519	9 200	5 520	391	139
學前 Pré-escolar	16 368	8 595	123	77	100	68	385	230	16 083	8 433	15 976	8 367	107	66	-	-
幼低	4 843	2 576	43	27	35	26	188	117	4 690	2 485	4 659	2 468	31	17	-	-
1º Ano	5 526	2 895	34	19	34	21	97	61	5 463	2 855	5 435	2 839	28	16	-	-
幼中	5 999	3 124	46	31	31	21	100	52	5 930	3 093	5 882	3 060	48	33	-	-
2º Ano																
幼高																
3º Ano																
小學 Primário	47 622	24 966	3 823	2 555	116	82	679	429	47 059	24 619	43 307	22 293	3 502	2 246	250	80
小一	6 402	3 395	218	141	20	12	88	47	6 334	3 360	6 171	3 268	163	92	-	-
1º Ano	7 018	3 632	336	234	18	14	66	46	6 970	3 600	6 711	3 427	259	173	-	-
小二	7 719	4 117	618	406	23	17	80	55	7 662	4 079	7 212	3 779	450	300	-	-
2º Ano	8 363	4 464	807	581	20	14	110	77	8 273	4 401	7 568	3 906	705	495	-	-
小三	8 984	4 787	1 073	717	18	13	149	103	8 853	4 697	7 823	4 024	1 030	673	-	-
3º Ano	8 851	4 476	752	468	16	11	169	95	8 698	4 392	7 803	3 879	895	513	-	-
小四	285	95	19	8	1	1	17	6	269	90	19	10	-	-	250	80
4º Ano																
小五																
5º Ano																
小六																
6º Ano																
小學回歸教育 Ensino recorrente primário																
中學 Secundário	31 941	15 158	3 958	2 221	60	38	1 316	749	30 685	14 447	25 910	11 852	4 635	2 537	140	58
中一	7 880	3 962	1 266	715	19	13	333	206	7 566	3 769	6 186	3 010	1 380	759	-	-
7º Ano	6 907	3 341	1 098	604	18	13	320	189	6 605	3 165	5 398	2 495	1 207	670	-	-
中二	5 987	2 752	750	449	7	3	189	107	5 805	2 648	4 948	2 240	857	408	-	-
8º Ano	4 653	2 141	493	254	7	3	219	117	4 441	2 027	3 742	1 616	699	411	-	-
中三	3 597	1 633	229	135	5	3	78	40	3 524	1 596	3 197	1 395	327	201	-	-
9º Ano	2 667	1 212	105	56	2	1	69	33	2 600	1 180	2 435	1 092	165	88	-	-
中四	250	117	17	8	2	2	108	57	144	62	4	4	-	-	140	58
中五																
中六																
12º Ano																
初中回歸教育 Ensino recorrente secundário-geral																
職業技術中學 Secundário técnico-profissional	4 341	2 824	836	570	20	13	285	158	4 076	2 679	3 119	2 007	956	671	1	1
中一	1 407	925	414	274	8	4	105	53	1 310	876	852	553	457	322	1	1
7º Ano	1 105	697	165	120	6	4	37	26	1 074	675	853	522	221	153	-	-
中二	715	474	152	112	3	3	39	19	679	458	502	331	177	127	-	-
8º Ano	528	341	86	53	3	2	65	36	466	307	410	265	56	42	-	-
中三	431	299	16	10	-	-	21	14	410	285	394	275	16	10	-	-
9º Ano	155	88	3	1	-	-	18	10	137	78	108	61	29	17	-	-
中四																
中五																
中六																
12º Ano																

表二十六：一九九九/二零零零學年按出生地、性別及教育機構類別統計之學前、小學、中學及職業技術中學學年終學生數目

QUADRO 26 - ALUNOS DOS ENSINOS PRÉ-ESCOLAR, PRIMÁRIO, SECUNDÁRIO E SECUNDÁRIO TÉCNICO-PROFISSIONAL NO FINAL DO ANO LECTIVO, SEGUNDO A NATURALIDADE E SEXO, POR MODALIDADE DAS INSTITUIÇÕES, 1999 / 2000

教育機構類別 Modalidade das instituições	總數 Total			出生地 Naturalidade									
	男女 HM	男 H	女 M	澳門 Macau		中國大陸 China Continental		葡萄牙 Portugal		香港特區 RAEHK*		其他 Outra	
				男女 HM	男 H	男女 HM	男 H	男女 HM	男 H	男女 HM	男 H	男女 HM	男 H
	1	2	3	4	5	6	7	8	9	10	11	12	13
總數 Total	97 903	50 178	47 725	83 010	42 515	11 018	5 687	259	133	2 740	1 417	876	426
官立 Oficial	5 978	3 007	2 971	4 851	2 460	958	461	12	7	70	44	87	35
私立葡文 Part. L.V.P.	1 031	503	528	719	350	2	1	224	111	35	14	51	27
私立中英文 Part. L.V.C.I.	90 894	46 668	44 226	77 440	39 705	10 058	5 225	23	15	2 635	1 359	738	364

* Região Administrativa Especial de Hong Kong

表二十七：一九九九 / 二零零零學年按出生地、性別及教育程度統計之學前、小學、中學及職業技術中學
年終學生數目

QUADRO 27 - ALUNOS DOS ENSINOS PRÉ-ESCOLAR, PRIMÁRIO, SECUNDÁRIO E SECUNDÁRIO TÉCNICO-
-PROFISSIONAL NO FINAL DO ANO LECTIVO, SEGUNDO A NATURALIDADE E SEXO, POR NÍVEIS
DE ENSINO, 1999 / 2000

教育程度 Níveis de ensino	總數 Total			出生地 Naturalidade									
	男女 HM	男 H	女 M	澳門 Macau		中國大陸 China Continental		葡萄牙 Portugal		香港特區 RAEHK*		其他 Outra	
				男女 HM	男 H	男女 HM	男 H	男女 HM	男 H	男女 HM	男 H	男女 HM	男 H
	1	2	3	4	5	6	7	8	9	10	11	12	13
總數 Total	97 903	50 178	47 725	83 010	42 515	11 018	5 687	259	133	2 740	1 417	876	426
學前 Pré-escolar	16 083	8 433	7 650	15 275	8 023	365	184	17	10	243	138	183	78
小學 Primário	47 059	24 619	22 440	40 173	21 018	5 309	2 777	96	44	1 045	572	436	208
中學 Secundário	30 685	14 447	16 238	24 373	11 385	4 645	2 292	145	78	1 303	582	219	110
職業技術中學 Secundário técnico-profissional	4 076	2 679	1 397	3 189	2 089	699	434	1	1	149	125	38	30

* Região Administrativa Especial de Hong Kong

表二十八：一九九九 / 二零零零學年按性別、學校之主要授課語言及教育程度統計之學前、小學、中學及職業技術中學的學生概況
QUADRO 28 - ALUNOS DOS ENSINOS PRÉ-ESCOLAR, PRIMÁRIO, SECUNDÁRIO E SECUNDÁRIO TÉCNICO-PROFISSIONAL, SEGUNDO O SEXO, POR LÍNGUA VEICULAR DO ESTABELECIMENTO DE ENSINO E NÍVEIS DE ENSINO, 1999 / 2000

學校之主要授課語言 及教育程度 Língua veicular do estabelecimento de ensino e níveis de ensino	註冊學生 Alunos matriculados				學年間學生流動概況 Movimento dos alunos durante o ano lectivo				學年終學生總數 Total de alunos no final do ano lectivo		成績 Aproveitamento					
	男女 HM	男 H	留級生 Repetentes		轉入 Entrados		轉出 Saídos		男女 HM	男 H	升級或畢業 Que obtiveram passagem ou concluíram o curso		留級 Que não obtiveram passagem		不詳 Ignorado	
			男女 HM	男 H	男女 HM	男 H	男女 HM	男 H			男女 HM	男 H	男女 HM	男 H		
	1	2	3	4	5	6	7	8	9	10	11	12	13	14	15	16
總數 Total	100 272	51 543	8 740	5 423	296	201	2 665	1 566	97 903	50 178	88 312	44 519	9 200	5 520	391	139
學前 Pré-escolar	16 368	8 595	123	77	100	68	385	230	16 083	8 433	15 976	8 367	107	66	-	-
小學 Primário	47 622	24 966	3 823	2 555	116	82	679	429	47 059	24 619	43 307	22 293	3 502	2 246	250	80
中學 Secundário	31 941	15 158	3 958	2 221	60	38	1 316	749	30 685	14 447	25 910	11 852	4 635	2 537	140	58
職業技術中學 Secundário técnico-profissional	4 341	2 824	836	570	20	13	285	158	4 076	2 679	3 119	2 007	956	671	1	1
中文 Chinês	90 435	46 945	7 972	5 044	270	187	2 312	1 349	88 393	45 783	79 739	40 594	8 287	5 062	367	127
學前 Pré-escolar	15 605	8 183	115	72	94	63	320	183	15 379	8 063	15 287	8 004	92	59	-	-
小學 Primário	43 828	23 132	3 667	2 465	109	78	618	392	43 319	22 818	39 748	20 577	3 321	2 161	250	80
中學 Secundário	27 495	13 620	3 422	2 000	48	34	1 107	630	26 436	13 024	22 298	10 706	4 022	2 272	116	46
職業技術中學 Secundário técnico-profissional	3 507	2 010	768	507	19	12	267	144	3 259	1 878	2 406	1 307	852	570	1	1
葡文 Português	1 228	621	164	100	2	-	112	72	1 118	549	923	431	171	106	24	12
學前 Pré-escolar	144	72	1	1	-	-	7	5	137	67	137	67	-	-	-	-
小學 Primário	430	200	12	9	1	-	28	19	403	181	384	169	19	12	-	-
中學 Secundário	654	349	151	90	1	-	77	48	578	301	402	195	152	94	24	12
英文 Inglês	6 625	3 001	456	186	19	11	128	73	6 516	2 939	5 980	2 703	536	236	-	-
學前 Pré-escolar	106	65	-	-	5	4	19	16	92	53	92	53	-	-	-	-
小學 Primário	2 940	1 407	90	44	2	2	26	13	2 916	1 396	2 807	1 354	109	42	-	-
中學 Secundário	2 745	715	298	79	11	4	65	30	2 691	689	2 368	596	323	93	-	-
職業技術中學 Secundário técnico-profissional	834	814	68	63	1	1	18	14	817	801	713	700	104	101	-	-
中葡文 Chinês e Português	1 717	865	136	89	5	3	95	61	1 627	807	1 486	720	141	87	-	-
學前 Pré-escolar	513	275	7	4	1	1	39	26	475	250	460	243	15	7	-	-
小學 Primário	424	227	54	37	4	2	7	5	421	224	368	193	53	31	-	-
中學 Secundário	780	363	75	48	-	-	49	30	731	333	658	284	73	49	-	-
其他 Outras	267	111	12	4	-	-	18	11	249	100	184	71	65	29	-	-
中學 Secundário	267	111	12	4	-	-	18	11	249	100	184	71	65	29	-	-

表二十九：一九九九 / 二零零零學年按學校之主要授課語言、性別、教育程度及級別統計之年終學生數目
QUADRO 29 - ALUNOS NO FINAL DO ANO, SEGUNDO A LÍNGUA VEICULAR DO ESTABELECIMENTO DE ENSINO E SEXO,
POR NÍVEIS DE ENSINO E ANOS DE ESCOLARIDADE, 1999 / 2000

教育程度及級別 Níveis de ensino e anos de escolaridade	總數 Total	學校之主要授課語言 Língua veicular do estabelecimento														
		中文 Chinês			葡文 Português			英文 Inglês			中葡文 Chinês e Português			其他 Outras		
		男女 HM	男 H	女 M	男女 HM	男 H	女 M	男女 HM	男 H	女 M	男女 HM	男 H	女 M	男女 HM	男 H	女 M
		1	2	3	4	5	6	7	8	9	10	11	12	13	14	15
總數 Total	97 903	88 393	45 783	42 610	1 118	549	569	6 516	2 939	3 577	1 627	807	820	249	100	149
學前 Pré-escolar	16 083	15 379	8 063	7 316	137	67	70	92	53	39	475	250	225	-	-	-
幼低 1º Ano	4 690	4 384	2 316	2 068	43	23	20	30	18	12	233	128	105	-	-	-
幼中 2º Ano	5 463	5 264	2 754	2 510	33	11	22	28	17	11	138	73	65	-	-	-
幼高 3º Ano	5 930	5 731	2 993	2 738	61	33	28	34	18	16	104	49	55	-	-	-
小學 Primário	47 059	43 319	22 818	20 501	403	181	222	2 916	1 396	1 520	421	224	197	-	-	-
小一 1º Ano	6 334	5 856	3 133	2 723	61	24	37	360	174	186	57	29	28	-	-	-
小二 2º Ano	6 970	6 493	3 367	3 126	56	23	33	352	163	189	69	47	22	-	-	-
小三 3º Ano	7 662	7 175	3 851	3 324	63	30	33	362	165	197	62	33	29	-	-	-
小四 4º Ano	8 273	7 750	4 157	3 593	52	26	26	370	162	208	101	56	45	-	-	-
小五 5º Ano	8 853	8 141	4 332	3 809	89	40	49	554	290	264	69	35	34	-	-	-
小六 6º Ano	8 698	7 635	3 888	3 747	82	38	44	918	442	476	63	24	39	-	-	-
小學回歸教育 Ensino recorrente primário	269	269	90	179	-	-	-	-	-	-	-	-	-	-	-	-
中學 Secundário	30 685	26 436	13 024	13 412	578	301	277	2 691	689	2 002	731	333	398	249	100	149
中一 7º Ano	7 566	6 679	3 436	3 243	109	59	50	592	164	428	186	110	76	-	-	-
中二 8º Ano	6 605	5 802	2 879	2 923	77	51	26	573	170	403	153	65	88	-	-	-
中三 9º Ano	5 805	4 995	2 397	2 598	90	50	40	536	122	414	184	79	105	-	-	-
中四 10º Ano	4 441	3 744	1 820	1 924	102	51	51	468	101	367	127	55	72	-	-	-
中五 11º Ano	3 524	2 928	1 430	1 498	97	43	54	418	99	319	81	24	57	-	-	-
中六 12º Ano	2 600	2 168	1 012	1 156	79	35	44	104	33	71	-	-	-	249	100	149
初中回歸教育 Ensino recorrente secundário-geral	144	120	50	70	24	12	12	-	-	-	-	-	-	-	-	-
職業技術中學 Secundário tecnico-profissional	4 076	3 259	1 878	1 381	-	-	-	817	801	16	-	-	-	-	-	-
中一 7º Ano	1 310	1 122	694	428	-	-	-	188	182	6	-	-	-	-	-	-
中二 8º Ano	1 074	891	495	396	-	-	-	183	180	3	-	-	-	-	-	-
中三 9º Ano	679	496	282	214	-	-	-	183	176	7	-	-	-	-	-	-
中四 10º Ano	466	334	175	159	-	-	-	132	132	-	-	-	-	-	-	-
中五 11º Ano	410	297	172	125	-	-	-	113	113	-	-	-	-	-	-	-
中六 12º Ano	137	119	60	59	-	-	-	18	18	-	-	-	-	-	-	-

表三十：一九九九 / 二零零零學年按離校原因、性別、教育程度及級別統計之離校學生數目
QUADRO 30 - ALUNOS SAÍDOS, SEGUNDO AS CAUSAS DA SAÍDA E SEXO, POR NÍVEIS DE ENSINO E ANOS DE ESCOLARIDADE, 1999 / 2000

1/2

教育程度及級別 Níveis de ensino e anos de escolaridade	總數 Total			離校原因 Causas da saída																	
	男女 HM	男 H	女 M	離開本澳 Saída do Território		本澳內轉校 Transferência no Território		疾病 Doença		犯校規 Inadaptação às normas		經濟困難 Falta de meios		自動退學 Por inicia- tiva própria		工作 Emprego		其他 Outras		不詳 Ignoradas	
				男 H	女 M	男 H	女 M	男 H	女 M	男 H	女 M	男 H	女 M	男 H	女 M	男 H	女 M	男 H	女 M	男 H	女 M
	2	3	4	5	6	7	8	9	10	11	12	13	14	15	16	17	18	19	20	21	22
總數 Total	2 665	1 566	1 099	229	203	287	185	22	18	53	9	3	7	661	463	127	85	171	121	13	8
學前 Pré-escolar	385	230	155	62	51	110	70	3	1	-	-	-	1	35	17	-	-	20	15	-	-
小學 Primário	679	429	250	103	72	129	84	2	3	14	-	-	-	138	63	12	7	31	21	-	-
中學 Secundário	1 316	749	567	53	72	38	26	17	14	36	8	3	6	384	290	109	73	96	70	13	8
職業技術中學 Secundário técnico-profissional	285	158	127	11	8	10	5	-	-	3	1	-	-	104	93	6	5	24	15	-	-
學前 Pré-escolar	385	230	155	62	51	110	70	3	1	-	-	-	1	35	17	-	-	20	15	-	-
幼低 1º Ano	188	117	71	25	12	57	36	2	1	-	-	-	1	20	12	-	-	13	9	-	-
幼中 2º Ano	97	61	36	21	18	27	13	1	-	-	-	-	-	8	3	-	-	4	2	-	-
幼高 3º Ano	100	52	48	16	21	26	21	-	-	-	-	-	-	7	2	-	-	3	4	-	-
小學 Primário	679	429	250	103	72	129	84	2	3	14	-	-	-	138	63	12	7	31	21	-	-
小一 1º Ano	88	47	41	14	17	19	16	1	-	-	-	-	-	12	6	-	-	1	2	-	-
小二 2º Ano	66	46	20	15	9	16	6	1	-	1	-	-	-	13	4	-	-	-	1	-	-
小三 3º Ano	80	55	25	19	10	22	7	-	-	2	-	-	-	7	3	1	2	4	3	-	-
小四 4º Ano	110	77	33	20	13	25	13	-	-	3	-	-	-	22	4	2	1	5	2	-	-
小五 5º Ano	149	103	46	17	8	20	12	-	2	7	-	-	-	48	16	4	2	7	6	-	-
小六 6º Ano	169	95	74	18	15	26	29	-	-	1	-	-	-	33	24	4	2	13	4	-	-
小學回歸教育 Ensino recorrente primário	17	6	11	-	-	1	1	-	1	-	-	-	-	3	6	1	-	1	3	-	-

表三十：一九九九 / 二零零零學年按離校原因、性別、教育程度及級別統計之離校學生數目
QUADRO 30 - ALUNOS SAÍDOS, SEGUNDO AS CAUSAS DA SAÍDA E SEXO, POR NÍVEIS DE ENSINO E ANOS DE ESCOLARIDADE, 1999 / 2000

2/2

教育程度及級別 Níveis de ensino e anos de escolaridade	總數 Total			離校原因 Causas da saída																	
	男女 HM	男 H	女 M	離開本澳 Saída do Território		本澳內轉校 Transferência no Território		疾病 Doença		犯校規 Inadaptação às normas		經濟困難 Falta de meios		自動退學 Por inicia- tiva própria		工作 Emprego		其他 Outras		不詳 Ignoradas	
				男	女	男	女	男	女	男	女	男	女	男	女	男	女	男	女	男	女
				H	M	H	M	H	M	H	M	H	M	H	M	H	M	H	M	H	M
1	2	3	4	5	6	7	8	9	10	11	12	13	14	15	16	17	18	19	20	21	22
中學 Secundário	1 316	749	567	53	72	38	26	17	14	36	8	3	6	384	290	109	73	96	70	13	8
中一 7º Ano	333	206	127	18	18	14	10	7	-	12	5	1	1	109	69	35	19	10	5	-	-
中二 8º Ano	320	189	131	14	22	11	3	4	1	14	1	-	-	109	76	19	17	17	11	1	-
中三 9º Ano	189	107	82	9	13	7	6	2	4	4	1	-	-	53	43	22	7	10	8	-	-
中四 10º Ano	219	117	102	4	9	3	4	-	2	3	-	2	4	78	52	17	18	9	12	1	1
中五 11º Ano	78	40	38	2	4	2	-	2	3	2	-	-	1	14	20	14	9	4	1	-	-
中六 12º Ano	69	33	36	6	6	1	1	2	4	1	1	-	-	9	15	-	2	3	-	11	7
初中回歸教育 Ensino recorrente secundário	108	57	51	-	-	-	2	-	-	-	-	-	-	12	15	2	1	43	33	-	-
職業技術中學 Secundário técnico-profissional	285	158	127	11	8	10	5	-	-	3	1	-	-	104	93	6	5	24	15	-	-
中一 7º Ano	105	53	52	1	5	5	2	-	-	2	1	-	-	40	37	3	2	2	5	-	-
中二 8º Ano	37	26	11	6	1	1	2	-	-	-	-	-	-	18	5	-	1	1	2	-	-
中三 9º Ano	39	19	20	2	2	2	1	-	-	1	-	-	-	13	15	1	2	-	-	-	-
中四 10º Ano	65	36	29	-	-	1	-	-	-	-	-	-	-	15	21	2	-	18	8	-	-
中五 11º Ano	21	14	7	1	-	1	-	-	-	-	-	-	-	12	7	-	-	-	-	-	-
中六 12º Ano	18	10	8	1	-	-	-	-	-	-	-	-	-	6	8	-	-	3	-	-	-

表 三十一：一九九九 / 二零零零學年按性別及歲組統計之學前教育離校學生數目
QUADRO 31 - ALUNOS SAÍDOS DO ENSINO PRÉ-ESCOLAR, SEGUNDO O SEXO, POR
GRUPO ETÁRIO, 1999 / 2000

歲組 Grupo etário	離校學生 Alunos saídos		
	男女 HM	男 H	女 M
1	2	3	4
總數 Total	385	230	155
2 - 3	168	109	59
4 - 5	195	112	83
6 - 7	22	9	13

表 三十二：一九九九 / 二零零零學年按性別及歲組統計之小學離校學生數目
QUADRO 32 - ALUNOS SAÍDOS DO ENSINO PRIMÁRIO, SEGUNDO O SEXO, POR
GRUPO ETÁRIO, 1999 / 2000

歲組 Grupo etário	離校學生 Alunos saídos		
	男女 HM	男 H	女 M
1	2	3	4
總數 Total	679	429	250
5 - 6	61	31	30
7 - 8	120	81	39
9 - 10	112	69	43
11 - 12	166	94	72
13 - 14	139	100	39
15	81	54	27

表 三十三：一九九九 / 二零零零學年按性別及歲組統計之中學離校學生數目
QUADRO 33 - ALUNOS SAÍDOS DO ENSINO SECUNDÁRIO, SEGUNDO O SEXO, POR
GRUPO ETÁRIO, 1999 / 2000

歲組 Grupo etário	離校學生 Alunos Saídos		
	男女 HM	男 H	女 M
1	2	3	4
總數 Total	1 316	749	567
12 - 13	106	52	54
14 - 15	302	180	122
16 - 17	334	193	141
18 - 19	243	155	88
20 - 21	115	66	49
22 - 23	62	38	24
24	154	65	89

表三十四：一九九九 / 二零零零學年按性別及歲組統計之職業技術中學離校學生數目
QUADRO 34 - ALUNOS SAÍDOS DO ENSINO SECUNDÁRIO TÉCNICO-PROFISSIONAL,
SEGUNDO O SEXO, POR GRUPO ETÁRIO, 1999 /2000

Grupo etário 歲組	離校學生 Alunos Saídos		
	男女 HM	男 H	女 M
1	2	3	4
總數 Total	285	158	127
12 - 13	27	9	18
14 - 15	86	47	39
16 - 17	61	35	26
18 - 19	40	29	11
20 - 21	23	13	10
22 - 23	10	8	2
24	38	17	21

表 三十五：一九九九 / 二零零零學年私立學校之收入
QUADRO 35 - RECEITAS DOS ESTABELECIMENTOS PARTICULARES DE
ENSINO, 1999 / 2000

收入 Receitas	總數 Total	澳門元 MOP 教育機構類別 Tipo de ensino	
		私立中英文 Particular de língua veicular chinesa / inglesa	私立葡文 Particular de língua veicular portuguesa
		1	2
總收入 Total de receitas	1 017 039 160	973 389 256	43 649 904
學費及各項收入 Propinas e receitas diversas	400 025 365	392 276 057	7 749 308
開辦暑期班、督課及課外活動之收入 Receitas de cursos de Verão, explicações e actividades extra-curriculares	58 938 771	58 938 771	-
售賣書籍 / 學習用品 / 校服等之收入 Receitas da venda de livros/ material escolar / uniformes / etc.	37 865 231	37 865 231	-
經營小食部 / 食堂之收入 Receitas do bar e / ou cantina	6 243 480	6 243 480	-
校車接送費用 Transportes escolares	1 231 803	1 231 803	-
財務運用之收益 Rendimento proveniente de aplicações financeiras	34 919 259	34 756 285	162 974
樓宇、設施及設備租金之收益 Rendimento de aluguer de prédios, instalações e equipamentos	7 260 981	6 895 740	365 241
政府津貼 Subsídios do Governo	422 092 133	404 250 153	17 841 980
其他津貼及捐助 Outros subsídios e donativos	45 599 953	28 069 552	17 530 401
其他收入 Outras receitas	2 862 184	2 862 184	-

表三十六：一九九九 / 二零零零學年私立學校之支出
QUADRO 36 - DESPESAS DOS ESTABELECIMENTOS PARTICULARES DE ENSINO,
1999 / 2000

支出 Despesas	總數 Total	澳門元 MOP 教育機構類別 Tipo de ensino	
		私立中英文 Particular de língua veicular chinesa / inglesa	私立葡文 Particular de língua veicular portuguesa
		1	2
總支出 Total de despesas	920 054 967	875 570 298	44 484 669
員工薪金及其他福利 Vencimentos, salários e outros benefícios concedidos ao pessoal	681 584 617	643 808 005	37 776 612
開辦暑期班、督課及課外活動之支出 Despesas com cursos de Verão, explicações e actividades extra-curriculares	5 791 408	5 691 946	99 462
樓宇租金 Encargos com prédios urbanos	14 175 000	14 175 000	-
其他購買服務 Outras compras de bens e serviços	106 049 774	101 970 368	4 079 406
產業支出 Encargos de propriedade	4 588 549	4 587 462	1 087
保養、維修及清潔 Manutenção, reparação e limpeza	29 922 717	29 334 783	587 934
間接稅 Imposto indirecto	409 585	409 585	-
提供之津貼 Subsídios concedidos	3 454 408	3 322 271	132 137
折舊 Amortizações	71 407 908	69 599 877	1 808 031
其他支出 Outras despesas	2 671 001	2 671 001	-

表 三十七：一九九九 / 二零零零學年按高等教育機構類別及監管組織統計之高等教育機構、在職行政、技術、助理員工及教師數目
QUADRO 37 - INSTITUIÇÕES, PESSOAL ADMINISTRATIVO, TÉCNICO E AUXILIAR AO SERVIÇO E PESSOAL DOCENTE DO ENSINO SUPERIOR, SEGUNDO A MODALIDADE DAS INSTITUIÇÕES, POR ORGANISMO DE TUTELA DAS INSTITUIÇÕES, 1999 / 2000

教育機構監管組織 Organismo de tutela das instituições	總數 Total	官立 Oficial	私立 Particular
1	2	3	4
高等教育機構 ^{a)} Instituições do ensino superior	9	4	5
在職行政、技術及助理員工數目 Pessoal administrativo, técnico e auxiliar ao serviço	393	334	59
經濟利益團體或組織 Ass. ou org. de int. de ordem económica	-	-	-
文化團體或組織 Ass. ou org. de ordem cultural	-	-	-
道德團體或組織 Ass. ou org. de ordem moral	-	-	-
慈善團體或組織 Ass. ou org. de ordem assistencial	9	-	9
澳門特別行政區政府 Governo da Região Administrativa Especial de Macau	334	332	-
澳門教區 Diocese de Macau	7	-	7
私人機構 Empresa individual	-	-	-
公共企業 Sociedade	31	-	31
合作團體 Cooperativa	-	-	-
其他 Outro	12	-	12
教師數目 Pessoal docente	834	637	197
經濟利益團體或組織 Ass. ou org. de int. de ordem económica	-	-	-
文化團體或組織 Ass. ou org. de ordem cultural	-	-	-
道德團體或組織 Ass. ou org. de ordem moral	-	-	-
慈善團體或組織 Ass. ou org. de ordem assistencial	51	-	51
澳門特別行政區政府 Governo da Região Administrativa Especial de Macau	637	637	-
澳門教區 Diocese de Macau	44	-	44
私人機構 Empresa individual	-	-	-
公共企業 Sociedade	58	-	58
合作團體 Cooperativa	-	-	-
其他 Outro	44	-	44

a) 調查的機構包括有：澳門大學、澳門理工學院、旅遊學院、澳門保安部隊高等學校、亞洲(澳門)國際公開大學、澳門高等校際學院、澳門鏡湖護理學院、聯合國大學國際軟件技術研究所及澳門歐洲研究學會；而其中有一所在本調查年度內沒有舉辦高等教育課程。

As instituições inquiridas são : Universidade de Macau, Instituto Politécnico de Macau, Instituto de Formação Turística, Escola Superior das Forças de Segurança de Macau, Universidade Aberta Internacional da Ásia, Instituto Inter-Universitário de Macau, Instituto de Enfermagem Kiang Wu de Macau, Instituto Internacional de Tecnologia do Software da Universidade das Nações Unidas, Instituto de Estudos Europeus de Macau. Durante o ano lectivo de 1999/2000, uma das instituições referidas não ministrou cursos a nível do ensino superior.

表 三十八：一九九九 / 二零零零學年按性別及學歷統計從事高等教育之教師數目
QUADRO 38 - PESSOAL DOCENTE DO ENSINO SUPERIOR, SEGUNDO O SEXO, POR HABILITAÇÕES LITERÁRIAS, 1999/2000

學歷 Habilitações literárias	男女 HM	男 H	女 M
1	2	3	4
總數 Total	834	511	323
其中： Onde:			
高等 Superior	832	510	322
其他 Outras	2	1	1

表 三十九：一九九九 / 二零零零學年按性別及國籍統計從事高等教育之教師數目
QUADRO 39 - PESSOAL DOCENTE DO ENSINO SUPERIOR, SEGUNDO O SEXO, POR NACIONALIDADE ,
1999 / 2000

國籍 Nacionalidade	男女 HM	男 H	女 M
1	2	3	4
總數 Total	834	511	323
中國籍 Chinesa	241	140	101
葡籍 Portuguesa	367	204	163
英籍 Britânica	83	61	22
菲律賓籍 Filipina	6	5	1
其他 Outra	123	92	31
不詳 Ignorada	14	9	5

表 四十：一九九九 / 二零零零學年按性別及出生地統計從事高等教育之教師數目
QUADRO 40 - PESSOAL DOCENTE DO ENSINO SUPERIOR, SEGUNDO O SEXO, POR NATURALIDADE, 1999/2000

教師之出生地 Naturalidade do pessoal docente	男女 HM	男 H	女 M
1	2	3	4
總數 Total	834	511	323
澳門 Macau	227	122	105
中國大陸 China Continental	179	104	75
葡萄牙 Portugal	128	72	56
香港特區 RAEHK*	139	102	37
菲律賓 Filipinas	7	5	2
其他 Outra	132	97	35
不詳 Ignorada	22	9	13

* Região Administrativa Especial de Hong Kong

表 四十一: 一九九九 / 二零零零學年按職任、性別及歲組統計從事高等教育之教師數目
QUADRO 41 - PESSOAL DOCENTE DO ENSINO SUPERIOR, SEGUNDO O REGIME E SEXO,
POR GRUPO ETÁRIO, 1999 / 2000

歲組 Grupo etário	總數 Total			職任 Regime					
	男女 HM	男 H	女 M	全職 Tempo inteiro			兼職 Tempo parcial		
				男女	男	女	男女	男	女
				HM	H	M	HM	H	M
1	2	3	4	5	6	7	8	9	10
總數 Total	834	511	323	403	241	162	431	270	161
20 - 24	13	6	7	2	1	1	11	5	6
25 - 29	116	55	61	67	32	35	49	23	26
30 - 34	153	86	67	73	39	34	80	47	33
35 - 39	158	98	60	62	43	19	96	55	41
40 - 44	111	68	43	55	31	24	56	37	19
45 - 49	93	58	35	42	21	21	51	37	14
50 - 54	78	56	22	36	24	12	42	32	10
55 - 59	49	32	17	30	19	11	19	13	6
60 - 64	40	33	7	26	22	4	14	11	3
65	18	14	4	10	9	1	8	5	3
不詳 Ignorado	5	5	-	-	-	-	5	5	-

表 四十二: 一九九九 / 二零零零學年按性別統計接受高等教育之學生概況
QUADRO 42 - ALUNOS MATRICULADOS, NO FINAL DO ANO LECTIVO E FINALISTAS/
GRADUADOS DO ENSINO SUPERIOR, SEGUNDO O SEXO, 1999 / 2000

高等教育 Ensino superior	男女 HM	男 H	女 M
1	2	3	4
註冊學生 Alunos matriculados	7 527	3 296	4 231
學年終學生總數 Total de alunos no final do ano lectivo	7 094	3 075	4 019
畢業學生 Finalistas/graduados	1 801	707	1 094

表 四十三：一九九九 / 二零零零學年按性別及歲組統計之學年終高等教育學生數目
QUADRO 43 - ALUNOS DO ENSINO SUPERIOR NO FINAL DO ANO LECTIVO, SEGUNDO
O SEXO, POR GRUPO ETÁRIO, 1999 / 2000

歲組 Grupo etário	學年終學生 Alunos no final do ano lectivo		
	男女 HM	男 H	女 M
1	2	3	4
總數 Total	7 094	3 075	4 019
19	811	251	560
20 - 24	2 410	926	1 484
25 - 29	1 197	472	725
30 - 34	853	371	482
35 - 39	653	305	348
40 - 44	645	373	272
45 - 49	324	221	103
50 - 54	156	121	35
55 - 59	43	35	8
不詳 Ignorado	2	0	2

表四十四：一九九/二零零零學年按性別及高等教育機構頒授之學位、文憑或證書統計之畢業學生數目
QUADRO 44 - FINALISTAS/GRADUADOS, DO ENSINO SUPERIOR, SEGUNDO OS GRAUS UNIVERSITÁRIOS, DIPLOMAS OU CERTIFICADOS
ATRIBUÍDOS, POR SEXO, 1999/2000

學位、文憑或證書 Graus, diplomas ou certificados	男女 HM	男 H	女 M
1	2	3	4
總數 Total	1 801	707	1 094
哲學博士 Doutoramento em filosofia	2	2	-
工商管理碩士學位 Mestrado em gestão de empresas	254	106	148
理學碩士學位 Mestrado em ciência	20	15	5
國際關係碩士學位 Mestrado em relações internacionais	3	-	3
教育科學碩士學位 Mestrado em ciências da educação	7	4	3
英文碩士學位 Mestrado em estudos ingleses	1	-	1
法律碩士學位 Mestrado em direito	12	4	8
歐洲研究碩士學位 Mestrado em assuntos europeus	5	2	3
當代中國研究碩士學位 Mestrado em estudos da China contemporânea	2	-	2
工商管理學士學位 Licenciatura em gestão de empresas	225	92	133
社會科學學士學位 Licenciatura em ciências sociais	40	23	17
教育科學學士學位 Licenciatura em ciências da educação	59	15	44
理學學士學位 Licenciatura em ciências	73	69	4
體育及運動學士學位 Licenciatura em educação física e desporto	53	46	7
平面設計學士學位 Licenciatura em comunicação gráfica	13	8	5
國際商管管理學士學位 Licenciatura em comércio internacional	22	8	14
文學學士學位 Licenciatura em letras	115	21	94
旅遊管理學士學位 Licenciatura em gestão de empresas turísticas	32	12	20
法律學士學位 Licenciatura em direito	20	13	7
翻譯學士學位 Licenciatura em tradução e interpretação	29	12	17
教育科學高等專科學位 Bacharelato em ciências da educação	83	2	81
護理學高等專科學位 Bacharelato em enfermagem	38	3	35
體育及運動高等專科學位 Bacharelato em educação física e desporto	15	13	2
社會工作高等專科學位 Bacharelato em serviço social	68	17	51
電腦學高等專科學位 Bacharelato em informática	29	26	3
平面設計高等專科學位 Bacharelato em comunicação gráfica	32	15	17
商貿高等專科學位 Bacharelato em comércio	59	19	40
翻譯高等專科學位 Bacharelato em tradução e interpretação	8	4	4
旅遊高等專科學位 Bacharelato em turismo	32	7	25
酒店管理高等專科學位 Bacharelato em gestão hoteleira	32	9	23
公共關係高等專科學位 Bacharelato em relações públicas	8	1	7
行政秘書高等專科學位 Bacharelato em secretariado da administração	8	-	8
音樂教育專業高等專科學位 Bacharelato em educação de música	17	6	11
視覺藝術教師高等專科學位 Bacharelato em formação de professores de artes visuais	9	3	6
護理補充課程專科學位 Curso complementar de enfermagem	7	-	7
教育文憑 Diploma em educação	4	3	1
管理學文憑 Diploma em gestão	244	80	164
電腦學文憑 Diploma em informática	2	2	-
公共行政文憑 Diploma em administração	19	5	14
澳門法律導論課程文憑 Diploma em introdução do direito de macau	59	28	31
普通學科文憑 Diploma em regime de disciplinas singulares	1	-	1
學位後教育證書 Certificado de pós-graduação e "Advanced Certificate" em educação	40	12	28

表四十五：一九九九/二零零零學年按性別、修讀課程統計之高等院校畢業學生數目
QUADRO 45 - FINALISTAS/GRADUADOS NAS INSTITUIÇÕES DO ENSINO SUPERIOR,
SEGUNDO O SEXO , POR CURSOS FREQUENTADOS, 1999/2000

修讀課程 Cursos frequentados	總數 Total			畢業學生 Finalistas/graduados																	
				博士學位 Doutoramento			碩士學位 Mestrado			學士學位 Licenciatura			學位後文憑 Pós-graduação			高等專科學位 Bacharelato			其他文憑 Outros diplomas		
	男女 HM	男 H	女 M	男女 HM	男 H	女 M	男女 HM	男 H	女 M	男女 HM	男 H	女 M	男女 HM	男 H	女 M	男女 HM	男 H	女 M	男女 HM	男 H	女 M
1	2	3	4	5	6	7	8	9	10	11	12	13	14	15	16	17	18	19	20	21	22
總數 Total	1 801	707	1 094	2	2	-	304	131	173	681	319	362	40	12	28	445	125	320	329	118	211
914	193	36	157	-	-	-	7	4	3	59	15	44	40	12	28	83	2	81	4	3	1
921	71	32	39	-	-	-	-	-	-	13	8	5	-	-	-	58	24	34	-	-	-
922	162	41	121	2	2	-	8	2	6	144	33	111	-	-	-	8	4	4	-	-	-
931	119	41	78	-	-	-	3	-	3	40	23	17	-	-	-	76	18	58	-	-	-
932	-	-	-	-	-	-	-	-	-	-	-	-	-	-	-	-	-	-	-	-	-
934	831	310	521	-	-	-	254	106	148	247	100	147	-	-	-	67	19	48	263	85	178
938	91	45	46	-	-	-	12	4	8	20	13	7	-	-	-	-	-	-	59	28	31
942/944	93	84	9	-	-	-	20	15	5	73	69	4	-	-	-	-	-	-	-	-	-
946	-	-	-	-	-	-	-	-	-	-	-	-	-	-	-	-	-	-	-	-	-
948	31	28	3	-	-	-	-	-	-	-	-	-	-	-	-	29	26	3	2	2	-
952	-	-	-	-	-	-	-	-	-	-	-	-	-	-	-	-	-	-	-	-	-
954	-	-	-	-	-	-	-	-	-	-	-	-	-	-	-	-	-	-	-	-	-
958	-	-	-	-	-	-	-	-	-	-	-	-	-	-	-	-	-	-	-	-	-
962	-	-	-	-	-	-	-	-	-	-	-	-	-	-	-	-	-	-	-	-	-
964	-	-	-	-	-	-	-	-	-	-	-	-	-	-	-	-	-	-	-	-	-
972	45	3	42	-	-	-	-	-	-	-	-	-	-	-	-	45	3	42	-	-	-
976	-	-	-	-	-	-	-	-	-	-	-	-	-	-	-	-	-	-	-	-	-
981	164	87	77	-	-	-	-	-	-	85	58	27	-	-	-	79	29	50	-	-	-
984	-	-	-	-	-	-	-	-	-	-	-	-	-	-	-	-	-	-	-	-	-
985	-	-	-	-	-	-	-	-	-	-	-	-	-	-	-	-	-	-	-	-	-
986	-	-	-	-	-	-	-	-	-	-	-	-	-	-	-	-	-	-	-	-	-
999	1	-	1	-	-	-	-	-	-	-	-	-	-	-	-	-	-	-	1	-	1

表 四十六：一九九九 / 二零零零學年按性別及出生地統計之高等教育機構註冊學生數目
QUADRO 46 - ALUNOS MATRICULADOS NAS INSTITUIÇÕES DO ENSINO SUPERIOR, POR SEXO
E NATURALIDADE, 1999 / 2000

出生地 Naturalidade		男女 HM	男 H	女 M
1		2	3	4
總數 Total		7 527	3 296	4 231
澳門	Macau	4 951	1 970	2 981
中國大陸	China Continental	1 152	444	708
香港特區	RAEHK*	886	638	248
葡萄牙	Portugal	217	75	142
緬甸	Myanmar	46	21	25
台灣地區	Região de Taiwan	5	3	2
法國	França	18	7	11
莫三鼻給	Moçambique	16	9	7
安哥拉	Angola	15	8	7
日本	Japão	14	6	8
馬來西亞	Malásia	12	9	3
荷蘭	Países-Baixos (Holanda)	10	3	7
菲律賓	Filipinas	9	6	3
印尼	Indonésia	8	2	6
印度	Índia	7	4	3
佛德角群島	Cabo Verde	7	3	4
大韓民國	Coreia (da República)	6	2	4
美國	Estados Unidos da América	1	1	-
英國	Reino Unido	5	3	2
瑞典	Suécia	5	4	1
聖多美和普林西比	São Tomé e Príncipe	5	5	-
巴西	Brasil	5	3	2
柬埔寨	Camboja	2	2	-
德國	Alemanha	4	1	3
比利時	Bélgica	4	3	1
西班牙	Espanha	4	2	2
新加坡	Singapura	4	4	-
南非	África do Sul	3	1	2
東加	Tonga	3	2	1
幾內亞比治	Guiné-Bissau	3	1	2
俄羅斯	Rússia	3	-	3
丹麥	Dinamarca	3	2	1
蒙古	Mongólia	3	-	3
哥倫比亞	Colômbia	3	2	1
寮國	Laos	2	-	2
挪威	Noruega	2	2	-
坦桑尼亞	Tanzânia	2	2	-
基里巴斯	Quiribati	2	2	-
其他/不詳	Outra/Ignorada	80	44	36

* Região Administrativa Especial de Hong Kong

表 四十七: 一九九九 / 二零零零學年高等教育機構之收入
QUADRO 47 - RECEITAS DAS INSTITUIÇÕES DO ENSINO SUPERIOR, 1999/2000

澳門元 MOP

項目名稱 Rubricas	收入 Receitas
1	2
總額 Total	600 069 335
學費及各項收入 Propinas e receitas diversas	150 546 895
開辦暑期班及課外活動之收入 Receitas de cursos de Verão e actividades extra-curriculares	10 423 666
售賣書籍 / 學習用品 / 校服等之收入 Receitas da venda de livros / Material escolar / uniformes / etc.	88 516
經營小食部 / 食堂之收入 Receitas do bar e / ou cantina	2 350 792
校車接送費用 Transportes escolares	-
財務運用之收益 Rendimento proveniente de aplicações financeiras	4 391 264
樓宇、設施及設備租金之收益 Rendimento de aluguer de prédios, instalações e equipamentos	2 342 626
政府津貼 Subsídios do Governo	403 746 285
其他津貼及捐助 Outros subsídios e donativos	11 910 004
其他收入 Outras receitas	14 269 287

表四十八：一九九九 / 二零零零學年高等教育機構之支出
QUADRO 48 - DESPESAS DAS INSTITUIÇÕES DO ENSINO SUPERIOR, 1999/2000

澳門元 MOP

項目名稱 Rubricas	支出 Despesas
1	2
總額 Total	471 530 120
員工薪金及其他福利 Vencimentos , salários e outros benefícios concedidos ao pessoal	339 685 347
開辦暑期班及課外活動之支出 Despesas com cursos de Verão e actividades extra - curriculares	11 335 868
樓宇租金 Encargos com prédios urbanos	8 082 380
其他購買服務 Outras compras de bens e serviços	58 932 098
產業支出 Encargos de propriedade	-
保養、維修及清潔 Manutenção, reparação e limpeza	18 048 035
間接稅 Imposto indirecto	91 322
提供之津貼 Subsídios concedidos	1 936 150
折舊 Amortizações	1 292 171
其他支出 Outras despesas	32 126 749

表 四十九：一九九九 / 二零零零學年按學校監管組織及授課程度統計之學校數目
QUADRO 49 - ESTABELECIMENTOS, SEGUNDO O ORGANISMO DE TUTELA, POR NÍVEIS
DE ENSINO MINISTRADO, 1999 / 2000

授課程度 Níveis de ensino ministrados	總數 Total	學校監管組織 Organismo de tutela do estabelecimento		
		慈善利益 團體或組織 Associação ou org. de interesse de ordem assistencial	澳門特別 行政區政府 Governo da Região Adm. Especial de Macau	澳門教區 Diocese de Macau
		1	2	3
總數 Total	13	4	8	1
學前及小學 Pré-escolar e primário	1	-	-	1
學前、小學及中學 Pré-escolar, primário e secundário	1	1	-	-
特殊班 Especial	11	3	8	-

表 五十：一九九九 / 二零零零學年按性別及授課程度統計之教師數目
QUADRO 50 - PESSOAL DOCENTE, SEGUNDO O SEXO, POR NÍNVEIS DE ENSINO
MINISTRADO, 1999 / 2000

授課程度 Níveis de ensino ministrado	教師 Pessoal docente		
	男女 HM	男 H	女 M
1	2	3	4
總數 Total	93	12	81
學前 Pré-escolar	3	-	3
學前及小學 Pré-escolar e primário	1	-	1
學前、小學及中學 Pré-escolar, primário e secundário	1	-	1
小學 Primário	8	1	7
小學及中學 Primário e secundário	10	3	7
中學 Secundário	1	-	1
特殊班 Especial	69	8	61

表 五十一：一九九九 / 二零零零學年按學歷、性別及歲組統計之教師數目
QUADRO 51 - PESSOAL DOCENTE, SEGUNDO AS HABILITAÇÕES LITERÁRIAS E SEXO, POR GRUPO ETÁRIO, 1999 / 2000

歲組 Grupo etário	總數 Total			學歷 Habilitações literárias											
				中學未畢業 Secundário incompleto			中學畢業 Secundário completo			師範 Magistério			高等 Superior		
	男女 HM	男 H	女 M	男女 HM	男 H	女 M	男女 HM	男 H	女 M	男女 HM	男 H	女 M	男女 HM	男 H	女 M
1	2	3	4	5	6	7	8	9	10	11	12	13	14	15	16
總數 Total	93	12	81	1	1	-	2	-	2	10	-	10	80	11	69
20 - 24	8	4	4	-	-	-	-	-	-	1	-	1	7	4	3
25 - 29	13	2	11	-	-	-	1	-	1	1	-	1	11	2	9
30 - 34	17	-	17	-	-	-	-	-	-	5	-	5	12	-	12
35 - 39	24	2	22	-	-	-	-	-	-	1	-	1	23	2	21
40 - 44	10	1	9	1	1	-	-	-	-	1	-	1	8	-	8
45 - 49	8	-	8	-	-	-	-	-	-	1	-	1	7	-	7
50 - 54	6	1	5	-	-	-	-	-	-	-	-	-	6	1	5
55 - 59	5	2	3	-	-	-	1	-	1	-	-	-	4	2	2
60 - 64	1	-	1	-	-	-	-	-	-	-	-	-	1	-	1
65	1	-	1	-	-	-	-	-	-	-	-	-	1	-	1

表 五十二：一九九九 / 二零零零學年按性別及教育程度統計之學生數目及其概況
QUADRO 52 - MOVIMENTO DOS ALUNOS, POR SEXO E NÍVEIS DE ENSINO, 1999/ 2000

教育程度 Níveis de ensino	學年初註冊數目 Matriculados no início do ano lectivo			學年間加入數目 Entrados durante o ano lectivo		學年間離校數目 Saídos durante o ano lectivo		學年終數目 No final do ano lectivo				
								總數 Total			升級或畢業數目 Com aproveitamento	
	男女 HM	男 H	女 M	男 H	女 M	男 H	女 M	男女 HM	男 H	女 M	男 H	女 M
1	2	3	4	5	6	7	8	9	10	11	12	13
總數 Total	548	356	192	17	9	8	3	563	365	198	107	50
學前 Pré-escolar	17	11	6	-	2	-	-	19	11	8	4	5
小學 Primário	48	34	14	5	1	1	1	52	38	14	24	8
中學 Secundário	20	15	5	-	-	-	-	20	15	5	13	3
特殊班 Especial	463	296	167	12	6	7	2	472	301	171	66	34

表 五十三：一九九九 / 二零零零學年按性別及歲組統計之學年終學生數目
QUADRO 53 - ALUNOS NO FINAL DO ANO LECTIVO, SEGUNDO O SEXO,
POR GRUPO ETÁRIO, 1999 / 2000

歲組 Grupo etário	男女 HM	男 H	女 M
1	2	3	4
總數 Total	563	365	198
< 5	115	73	42
5 - 9	106	70	36
10 - 14	184	118	66
15 - 19	113	78	35
20 - 24	34	19	15
25	11	7	4

表 五十四：一九九九 / 二零零零學年按場所監管組織統計之場所及授課用之課室數目
QUADRO 54 - ESTABELECIMENTOS E NÚMERO DE SALAS DESTINADAS AO ENSINO, P
ORGANISMO DE TUTELA DO ESTABELECIMENTO, 1999 / 2000

場所監管組織 Organismo de tutela do estabelecimento	場所 Estabelecimento	課室 Salas destinadas ao ensino
1	2	3
總數 Total	124	642
經濟利益團體或組織 Ass. ou org. de int. de ordem económica	3	24
文化團體或組織 Ass. ou org. de ordem cultural	8	31
道德團體或組織 Ass. ou org. de ordem moral	1	3
慈善團體或組織 Ass. ou org. de ordem assistencial	9	39
澳門特別行政區政府 Governo da Região Administrativa Especial de Macau	14	273
澳門教區 Diocese de Macau	8	55
私人機構 Empresa individual	68	166
公共企業 Sociedade	1	3
合作團體 Cooperativa	5	16
其他 Outro	7	32

表 五十五：一九九九 / 二零零零學年按性別及場所監管組織統計之在職員工及學生數目
QUADRO 55 - PESSOAL AO SERVIÇO E ALUNOS, SEGUNDO O SEXO, POR ORGANISMO DE TUTELA DO ESTABELECIMENTO, 1999 / 2000

場所監管組織 Organismo de tutela do estabelecimento	行政、技術及 助理人員 Pessoal adm. tec. e aux.	教師 Pessoal docente			註冊學生 Alunos inscritos			完成課程之學生 Alunos que con- cluíram o curso		
		男女 HM	男 H	女 M	男女 HM	男 H	女 M	男女 HM	男 H	女 M
		3	4	5	6	7	8	9	10	11
1	2	3	4	5	6	7	8	9	10	11
總數 Total	582	1 091	644	447	46 432	19 396	27 036	38 946	16 584	22 362
經濟利益團體或組織 Ass. ou org. de int. de ordem económica	13	46	23	23	2 933	914	2 019	2 623	799	1 824
文化團體或組織 Ass. ou org. de ordem cultural	34	66	40	26	2 154	662	1 492	1 613	527	1 086
道德團體或組織 Ass. ou org. de ordem moral	3	3	3	-	87	32	55	62	20	42
慈善團體或組織 Ass. ou org. de ordem assistencial	24	39	14	25	1 739	493	1 246	1 492	418	1 074
澳門特別行政區政府 Governo da Região Adm. Especial de Macau	235	484	322	162	19 634	8 532	11 102	16 057	7 162	8 895
澳門教區 Diocese de Macua	25	75	36	39	881	208	673	713	173	540
私人機構 Empresa individual	135	286	152	134	11 046	5 114	5 932	9 763	4 557	5 206
公共企業 Sociedade	21	10	7	3	512	391	121	494	377	117
合作團體 Cooperativa	17	20	14	6	979	226	753	725	188	537
其他 Outro	75	62	33	29	6 467	2 824	3 643	5 404	2 363	3 041

表 五十六: 一九九九 / 二零零零學年按場所監管組織統計之課程數目
QUADRO 56 - CURSOS MINISTRADOS, POR ORGANISMO DE TUTELA DO ESTABELECIMENTO, 1999 / 2000

課程 Cursos ministrados	經濟利益 團體或組織 Ass. ou org. de int. de ordem económica	文化團體 或組織 Ass. ou org. de ordem cultural	道德團體 或組織 Ass. ou org. de ordem moral	慈善團體 或組織 Ass. ou org. de ordem assistencial	澳門特別 行政區政府 Governo da Região Adm. Especial de Macau	澳門 教區 Diocese de Macau	私人 機構 Empresa Indi- vidual	公共 企業 Socie- dade	合作 團體 Coope- rativa	其他 Outro
1	2	3	4	5	6	7	8	9	10	11
總數 Total	23	47	4	49	645	55	221	2	23	143
914	-	-	-	-	7	1	1	-	-	-
914A	-	-	-	-	-	2	-	-	-	-
921	-	25	1	3	58	10	43	-	11	3
921A	-	-	2	-	3	1	9	-	-	-
922	17	17	-	17	151	17	34	-	1	89
922A	-	-	-	1	14	4	-	-	-	2
931	-	-	-	-	7	5	-	-	-	-
932	-	-	-	-	5	-	-	-	-	-
934	3	1	-	4	86	-	24	-	-	9
934A	-	3	-	1	-	-	1	-	-	1
938	-	-	-	-	39	-	-	-	-	1
944	-	-	-	-	2	-	-	-	-	-
948	1	-	1	14	128	8	33	-	4	29
948A	-	-	-	-	-	-	5	-	-	-
952	-	-	-	-	11	-	-	-	-	-
952A	-	-	-	-	6	-	1	-	-	-
954	-	-	-	-	-	-	-	-	-	1
958	1	-	-	-	4	-	-	-	-	-
962	-	-	-	-	1	-	-	-	-	-
972	-	-	-	-	15	-	1	2	1	4
972A	-	-	-	-	-	-	-	-	-	-
976	-	1	-	2	5	1	-	-	-	-
976A	-	-	-	-	-	-	-	-	-	-
981	1	-	-	4	72	6	18	-	6	4
981A	-	-	-	-	-	-	-	-	-	-
984	-	-	-	-	24	-	50	-	-	-
984A	-	-	-	-	1	-	-	-	-	-
986	-	-	-	3	6	-	-	-	-	-
999	-	-	-	-	-	-	1	-	-	-

附註：A - 指課程之時間超過一年。

Nota - A - Cursos de duração superior a um ano.

表 五十七：一九九九 / 二零零零學年按性別、場所監管組織及教授科目統計之教師
數目
QUADRO 57 - PESSOAL DOCENTE, SEGUNDO O SEXO, POR ORGANISMO DE TUTELA
ESTABELECIMENTO E DISCIPLINAS MINISTRADAS, 1999 / 2000

1/3

場所監管組織及教授科目 Organismo de tutela e disciplinas ministradas	教師 Pessoal docente		
	總數 Total	男 H	女 M
	2	3	4
1	2	3	4
總數 Total	1 091	644	447
經濟利益團體或組織	46	23	23
Ass. ou org. de int. de ordem económica			
921	5	5	-
922	28	14	14
934	5	1	4
948	4	3	1
958	2	-	2
972	1	-	1
981	1	-	1
文化團體組織	66	40	26
Ass. ou org. de ordem cultural			
921	16	11	5
922	20	8	12
931	1	1	-
934	15	8	7
938	1	1	-
946	2	2	-
948	10	9	1
976	1	-	1
道德團體組織	3	3	-
Ass. ou org. de ordem moral			
921	2	2	-
948	1	1	-
慈善團體組織	39	14	25
Ass. ou org. de ordem assistencial			
921	2	-	2
922	19	6	13
934	3	-	3
948	8	7	1
976	3	1	2
981	4	-	4

表 五十七：一九九九 / 二零零零學年按性別、場所監管組織及教授科目統計之數目
QUADRO 57 - PESSOAL DOCENTE, SEGUNDO O SEXO, POR ORGANISMO DE TUTELA ESTABELECIMENTO E DISCIPLINAS MINISTRADAS, 1999 / 2000

2/3

場所監管組織及教授科目 Organismo de tutela e disciplinas ministradas	教師 Pessoal docente		
	總數 Total	男 H	女 M
	1	2	3
澳門特別行政區政府 Governo da Região Administrativa Especial de Macau	484	322	162
914	3	1	2
921	77	48	29
922	119	38	81
931	11	9	2
932	7	2	5
934	60	43	17
938	21	14	7
944	3	3	-
946	1	-	1
948	52	48	4
952	32	31	1
954	1	1	-
962	1	1	-
972	6	4	2
981	41	34	7
984	39	35	4
985	3	3	-
986	7	7	-
澳門教區 Diocese de Macau	75	36	39
914	30	13	17
921	19	7	12
922	12	8	4
931	5	1	4
948	7	6	1
981	2	1	1

表 五十七：一九九九 / 二零零零學年按性別、場所監管組織及教授科目統計之數目

QUADRO 57 - PESSOAL DOCENTE, SEGUNDO O SEXO, POR ORGANISMO DE TUTELA ESTABELECIMENTO E DISCIPLINAS MINISTRADAS, 1999 / 2000

3/3

場所監管組織及教授科目 Organismo de tutela e disciplinas ministradas	教師 Pessoal docente		
	總數 Total	男 H	女 M
	1	2	3
私人機構	286	152	134
Empresa individual			
914	1	-	1
921	89	18	71
922	36	12	24
934	14	3	11
948	27	16	11
952	1	1	-
972	1	-	1
981	13	3	10
984	103	98	5
999	1	1	-
公共企業	10	7	3
Sociedade			
972	10	7	3
合作團體	20	14	6
Cooperativa			
921	11	8	3
922	1	1	-
948	1	1	-
976	1	-	1
981	6	4	2
其他	62	33	29
Outro			
922	29	13	16
931	2	1	1
934	2	2	-
938	10	7	3
948	9	5	4
954	7	4	3
972	2	1	1
981	1	-	1

表 五十八：一九九九 / 二零零零學年按職任、性別及教授科目統計之教師數目

QUADRO 58 - PESSOAL DOCENTE, SEGUNDO O REGIME E SEXO, POR DISCIPLINAS MINISTRADAS, 1999 / 2000

教授科目 Disciplinas ministradas	總數 Total	男 H	女 M	職任及性別 Regime e sexo					
				全職 Tempo inteiro			兼職 Tempo parcial		
				男女 HM	男 H	女 M	男女 HM	男 H	女 M
1	2	3	4	5	6	7	8	9	10
總數 Total	1 091	644	447	220	148	72	871	496	375
914	34	14	20	2	1	1	32	13	19
921	221	99	122	37	24	13	184	75	109
922	264	100	164	56	18	38	208	82	126
931	19	12	7	3	1	2	16	11	5
932	7	2	5	-	-	-	7	2	5
934	99	57	42	1	1	-	98	56	42
938	32	22	10	-	-	-	32	22	10
944	3	3	-	1	1	-	2	2	-
946	3	2	1	1	-	1	2	2	-
948	119	96	23	3	1	2	116	95	21
952	33	32	1	10	10	-	23	22	1
954	8	5	3	8	5	3	-	-	-
958	2	-	2	-	-	-	2	-	2
962	1	1	-	-	-	-	1	1	-
972	21	12	9	-	-	-	21	12	9
976	4	1	3	3	1	2	1	-	1
981	68	42	26	12	7	5	56	35	21
984	142	133	9	83	78	5	59	55	4
985	3	3	-	-	-	-	3	3	-
986	7	7	-	-	-	-	7	7	-
999	1	1	-	-	-	-	1	1	-

表 五十九：一九九九 / 二零零零學年按職任、性別及歲組統計之教師數目
QUADRO 59 - PESSOAL DOCENTE, SEGUNDO O REGIME E SEXO, POR GRUPO ETÁRIO, 1999/2000

歲組 Grupo etário	總數 Total	男 H	女 M	職任及性別 Regime e sexo					
				全職 Tempo inteiro			兼職 Tempo parcial		
				男女 HM	男 H	女 M	男女 HM	男 H	女 M
1	2	3	4	5	6	7	8	9	10
總數 Total	1 091	644	447	220	148	72	871	496	375
< 20	25	3	22	-	-	-	25	3	22
20-24	81	21	60	9	1	8	72	20	52
25-29	140	66	74	11	3	8	129	63	66
30-34	166	101	65	18	7	11	148	94	54
35-39	192	119	73	34	18	16	158	101	57
40-44	133	88	45	34	27	7	99	61	38
45-49	126	84	42	35	27	8	91	57	34
50-54	92	65	27	36	29	7	56	36	20
55-59	62	40	22	19	16	3	43	24	19
60-64	40	32	8	10	8	2	30	24	6
65	30	24	6	14	12	2	16	12	4
不詳 Ignorado	4	1	3	-	-	-	4	1	3

表六十：一九九九/二零零零學年按出生地、性別及歲組統計之教師數目
QUADRO 60 - PESSOAL DOCENTE, SEGUNDO A NATURALIDADE E SEXO, POR GRUPO ETÁRIO, 1999 / 2000

歲組 Grupo etário	總數 Total	男 H	女 M	出生地 Naturalidade																				
				澳門 Macau			中國大陸 China Continental			葡萄牙 Portugal			香港特區 RAEHK*			其他 Outra			不詳 Ignorada					
				男女 HM	男 H	女 M	男女 HM	男 H	女 M	男女 HM	男 H	女 M	男女 HM	男 H	女 M	男女 HM	男 H	女 M	男女 HM	男 H	女 M	男女 HM	男 H	女 M
				5	6	7	8	9	10	11	12	13	14	15	16	17	18	19	20	21	22			
1	2	3	4	5	6	7	8	9	10	11	12	13	14	15	16	17	18	19	20	21	22			
總數 Total	1 091	644	447	541	297	244	103	65	38	288	177	111	51	31	20	95	64	31	13	10	3			
< 20	25	3	22	24	3	21	-	-	-	1	-	1	-	-	-	-	-	-	-	-	-			
20-24	81	21	60	57	15	42	1	-	1	18	5	13	3	1	2	2	-	2	-	-	-			
25-29	140	66	74	82	28	54	9	6	3	40	26	14	4	2	2	5	4	1	-	-	-			
30-34	166	101	65	89	53	36	11	7	4	41	27	14	8	6	2	16	7	9	1	1	-			
35-39	192	119	73	112	71	41	19	10	9	35	21	14	9	5	4	17	12	5	-	-	-			
40-44	133	88	45	64	41	23	16	9	7	36	26	10	4	2	2	12	10	2	1	-	1			
45-49	126	84	42	51	40	11	13	8	5	34	18	16	9	6	3	16	11	5	3	1	2			
50-54	92	65	27	35	27	8	13	8	5	22	11	11	6	5	1	13	11	2	3	3	-			
55-59	62	40	22	13	9	4	12	9	3	26	16	10	5	2	3	4	2	2	2	2	-			
60-64	40	32	8	8	7	1	4	3	1	21	16	5	2	1	1	4	4	-	1	1	-			
65	30	24	6	3	3	-	5	5	-	13	10	3	1	1	-	6	3	3	2	2	-			
不詳 Ignorado	4	1	3	3	-	3	-	-	-	1	1	-	-	-	-	-	-	-	-	-	-			

* Região Administrativa Especial de Hong Kong

表六十一：一九九九 / 二零零零學年按國籍、性別及歲組統計之教師數目
QUADRO 61 - PESSOAL DOCENTE, SEGUNDO A NACIONALIDADE E SEXO, POR GRUPO ETÁRIO, 1999 / 2000

歲組 Grupo etário	總數 Total	男 H	女 M	國籍 Nacionalidade														
				中國籍 Chinesa			葡籍 Portuguesa			英籍 Britânica			其他 Outra			不詳 Ignorada		
				男女 HM	男 H	女 M	男女 HM	男 H	女 M	男女 HM	男 H	女 M	男女 HM	男 H	女 M	男女 HM	男 H	女 M
1	2	3	4	5	6	7	8	9	10	11	12	13	14	15	16	17	18	19
總數 Total	1 091	644	447	416	244	172	543	321	222	26	18	8	87	51	36	19	10	9
< 20	25	3	22	16	1	15	9	2	7	-	-	-	-	-	-	-	-	-
20-24	81	21	60	16	5	11	54	14	40	3	2	1	2	-	2	6	-	6
25-29	140	66	74	54	21	33	78	40	38	2	-	2	5	4	1	1	1	-
30-34	166	101	65	73	47	26	68	40	28	7	5	2	15	6	9	3	3	-
35-39	192	119	73	96	61	35	76	45	31	4	4	-	14	8	6	2	1	1
40-44	133	88	45	55	31	24	60	43	17	2	1	1	15	12	3	1	1	-
45-49	126	84	42	35	25	10	70	47	23	5	4	1	14	8	6	2	-	2
50-54	92	65	27	31	23	8	47	32	15	3	2	1	11	8	3	-	-	-
55-59	62	40	22	21	16	5	36	22	14	-	-	-	4	1	3	1	1	-
60-64	40	32	8	8	7	1	27	21	6	-	-	-	4	3	1	1	1	-
65	30	24	6	8	7	1	17	14	3	-	-	-	3	1	2	2	2	-
不詳 Ignorado	4	1	3	3	-	3	1	1	-	-	-	-	-	-	-	-	-	-

表 六十二：一九九九 / 二零零零學年按學歷、性別及教授科目統計之教師數目
QUADRO 62 - PESSOAL DOCENTE, SEGUNDO AS HABILITAÇÕES LITERÁRIAS E SEXO, POR DISCIPLINAS MINISTRADAS, 1999 / 2000

教授科目 Disciplinas ministradas	總數 Total	男 H	女 M	學歷 Habilitações literárias														
				中學未畢業 Secundário incompleto			中學畢業 Secundário completo			師範 Magistério			高等 Superior			其他/不詳 Outras/Ignoradas		
				男女 HM	男 H	女 M	男女 HM	男 H	女 M	男女 HM	男 H	女 M	男女 HM	男 H	女 M	男女 HM	男 H	女 M
1	2	3	4	5	6	7	8	9	10	11	12	13	14	15	16	17	18	19
總數 Total	1 091	644	447	125	99	26	173	111	62	54	24	30	712	394	318	27	16	11
914	34	14	20	-	-	-	-	-	-	4	-	4	22	9	13	8	5	3
921	221	99	122	26	12	14	61	27	34	12	7	5	118	53	65	4	-	4
922	264	100	164	-	-	-	11	2	9	29	10	19	221	87	134	3	1	2
931	19	12	7	-	-	-	-	-	-	-	-	-	19	12	7	-	-	-
932	7	2	5	-	-	-	-	-	-	-	-	-	7	2	5	-	-	-
934	99	57	42	-	-	-	3	2	1	-	-	-	96	55	41	-	-	-
938	32	22	10	2	1	1	-	-	-	-	-	-	30	21	9	-	-	-
944	3	3	-	-	-	-	-	-	-	-	-	-	3	3	-	-	-	-
946	3	2	1	-	-	-	-	-	-	-	-	-	3	2	1	-	-	-
948	119	96	23	1	1	-	7	6	1	5	4	1	106	85	21	-	-	-
952	33	32	1	9	9	-	8	8	-	1	1	-	15	14	1	-	-	-
954	8	5	3	4	1	3	4	4	-	-	-	-	-	-	-	-	-	-
958	2	-	2	-	-	-	-	-	-	1	-	1	1	-	1	-	-	-
962	1	1	-	-	-	-	1	1	-	-	-	-	-	-	-	-	-	-
972	21	12	9	-	-	-	-	-	-	-	-	-	20	12	8	1	-	1
976	4	1	3	-	-	-	1	-	1	-	-	-	3	1	2	-	-	-
981	68	42	26	19	13	6	27	14	13	1	1	-	17	11	6	4	3	1
984	142	133	9	62	60	2	48	45	3	-	-	-	25	21	4	7	7	-
985	3	3	-	-	-	-	-	-	-	-	-	-	3	3	-	-	-	-
986	7	7	-	2	2	-	2	2	-	-	-	-	3	3	-	-	-	-
999	1	1	-	-	-	-	-	-	-	1	1	-	-	-	-	-	-	-

表 六十三：一九九九 / 二零零零學年按性別及課程統計之註冊學生及完成課程之學生數目
QUADRO 63 - ALUNOS INSCRITOS E ALUNOS QUE CONCLUÍRAM O CURSO, SEGUNDO O SEXO, POR CURSO
MINISTRADO, 1999 / 2000

課程 Curso ministrado	註冊學生 Alunos inscritos			完成課程之學生 Alunos que concluíram o curso		
	男女 HM	男 H	女 M	男女 HM	男 H	女 M
1	2	3	4	5	6	7
總數 Total	46 432	19 396	27 036	38 946	16 584	22 362
914	220	70	150	176	56	120
914A	127	10	117	60	6	54
921	3 058	672	2 386	2 328	565	1 763
921A	373	110	263	298	87	211
922	10 374	3 285	7 089	8 226	2 587	5 639
922A	244	98	146	157	63	94
931	334	119	215	275	97	178
932	204	88	116	193	86	107
934	7 637	3 218	4 419	6 620	2 792	3 828
934A	503	113	390	131	26	105
938	905	439	466	750	365	385
944	37	36	1	36	35	1
948	9 128	4 117	5 011	8 131	3 602	4 529
948A	142	119	23	39	31	8
952	176	172	4	136	135	1
952A	140	132	8	90	84	6
954	745	300	445	607	253	354
958	291	250	41	241	217	24
962	25	16	9	20	13	7
972	998	538	460	908	509	399
976	255	56	199	223	51	172
981	4 151	1 510	2 641	3 573	1 391	2 182
984	6 053	3 674	2 379	5 506	3 345	2 161
984A	25	13	12	18	10	8
986	284	240	44	204	178	26
999	3	1	2	-	-	-

表六十四：一九九九/二零零零學年按教育機構類別、學生性別及課程統計之註冊學生、完成課程之學生數目
QUADRO 64 - ALUNOS INSCRITOS E ALUNOS QUE CONCLUÍRAM O CURSO, SEGUNDO A MODALIDADE DAS INSTITUIÇÕES E SEXO, POR CURSO MINISTRADO, 1999 / 2000

課程 Curso ministrado	教育機構類別 Modalidade das instituições											
	官立 Oficial						私立 Particular					
	註冊學生 Alunos inscritos			完成課程之學生 Alunos que concluíram o curso			註冊學生 Alunos inscritos			完成課程之學生 Alunos que concluíram o curso		
	男女 HM	男 H	女 M	男女 HM	男 H	女 M	男女 HM	男 H	女 M	男女 HM	男 H	女 M
1	2	3	4	5	6	7	8	9	10	11	12	13
總數 Total	24 243	10 853	13 390	19 943	9 114	10 829	22 189	8 543	13 646	19 003	7 470	11 533
914	194	65	129	152	51	101	26	5	21	24	5	19
914A	-	-	-	-	-	-	127	10	117	60	6	54
921	1 259	313	946	845	262	583	1 799	359	1 440	1 483	303	1 180
921A	283	77	206	250	66	184	90	33	57	48	21	27
922	4 096	1 432	2 664	2 999	1 050	1 949	6 278	1 853	4 425	5 227	1 537	3 690
922A	159	69	90	93	40	53	85	29	56	64	23	41
931	210	75	135	164	59	105	124	44	80	111	38	73
932	204	88	116	193	86	107	-	-	-	-	-	-
934	5 973	2 787	3 186	5 179	2 417	2 762	1 664	431	1 233	1 441	375	1 066
934A	22	9	13	16	6	10	481	104	377	115	20	95
938	874	422	452	719	348	371	31	17	14	31	17	14
944	37	36	1	36	35	1	-	-	-	-	-	-
946	-	-	-	-	-	-	-	-	-	-	-	-
948	5 229	2 510	2 719	4 474	2 107	2 367	3 899	1 607	2 292	3 657	1 495	2 162
948A	-	-	-	-	-	-	142	119	23	39	31	8
952	176	172	4	136	135	1	-	-	-	-	-	-
952A	120	112	8	87	81	6	20	20	-	3	3	-
954	745	300	445	607	253	354	-	-	-	-	-	-
954A	-	-	-	-	-	-	-	-	-	-	-	-
958	171	170	1	143	142	1	120	80	40	98	75	23
962	25	16	9	20	13	7	-	-	-	-	-	-
972	289	76	213	231	65	166	709	462	247	677	444	233
972A	-	-	-	-	-	-	-	-	-	-	-	-
976	169	38	131	147	34	113	86	18	68	76	17	59
976A	-	-	-	-	-	-	-	-	-	-	-	-
981	3 219	1 404	1 815	2 799	1 293	1 506	932	106	826	774	98	676
981A	-	-	-	-	-	-	-	-	-	-	-	-
984	569	506	63	489	436	53	5 484	3 168	2 316	5 017	2 909	2 108
984A	25	13	12	18	10	8	-	-	-	-	-	-
985	-	-	-	-	-	-	-	-	-	-	-	-
986	195	163	32	146	125	21	89	77	12	58	53	5
999	-	-	-	-	-	-	3	1	2	-	-	-

表 六十五：一九九九 / 二零零零學年按性別及歲組統計之註冊學生
數目
QUADRO 65 - ALUNOS INSCRITOS, SEGUNDO O SEXO, POR GRUPO
ETÁRIO, 1999 / 2000

歲組 Grupo etário	學生 Alunos		
	男女 HM	男 H	女 M
1	2	3	4
總數 Total	46 432	19 396	27 036
15-19	4 625	2 078	2 547
20-24	6 649	2 586	4 063
25-29	9 862	3 809	6 053
30-34	7 846	2 988	4 858
35-39	5 801	2 638	3 163
40	7 132	3 312	3 820
不詳 Ignorado	4 517	1 985	2 532

高等教育/成人教育之課程編碼表

Tabela de Códigos dos Cursos / Programas do Ensino Superior e da Educação de Adultos

914	- 師資訓練及教育科學課程	Cursos / Programas de Formação de Professores de Ciências da Educação
921	- 藝術課程	Cursos / Programas de Artes
922	- 語言及人文學課程	Cursos / Programas de Línguas e Humanidades
931	- 社會及行為科學課程	Cursos / Programas de Ciências Sociais e do Comportamento
932	- 新聞及資訊課程	Cursos / Programas de Jornalismo e Informação
934	- 行政管理及商務課程	Cursos / Programas de Administração e Comércio
938	- 法律課程	Cursos / Programas de Direito
942	- 生命科學課程	Cursos / Programas de Ciências da Vida
944	- 自然科學課程	Cursos / Programas de Ciências Físicas
946	- 數學及統計學課程	Cursos / Programas de Matemática e Estatística
948	- 電腦學課程	Cursos / Programas de Informática
952	- 工程學及有關課程	Cursos / Programas de Engenharia e Áreas Relacionadas
954	- 製造及採礦課程	Cursos / Programas de Indústrias Transformadoras e Extractivas
958	- 建築及營造課程	Cursos / Programas de Arquitectura e Construção
962	- 農、林業及漁業課程	Cursos / Programas de Produção Agrícola, Silvicultura e Pesca
964	- 獸醫課程	Cursos / Programas de Veterinária
972	- 醫療衛生課程	Cursos / Programas de Saúde
976	- 社會服務課程	Cursos / Programas de Serviços Sociais
981	- 個人服務課程	Cursos / Programas de Serviços Pessoais
984	- 運輸服務課程	Cursos / Programas de Serviços de Transportes
985	- 環境保護課程	Cursos / Programas de Protecção do Meio Ambiente
986	- 保安服務課程	Cursos / Programas de Serviços de Segurança
999	- 不詳或未列明	Ignorados ou Não Especificados
A	- 指課程之時間超過一年	Cursos de Duração Superior a um ano

其他可提供之統計表列
INFORMAÇÃO DISPONÍVEL E NÃO
PUBLICADA

白頁

Página vazia

Blank page

其他可提供之統計表列

INFORMAÇÃO DISPONÍVEL E NÃO PUBLICADA

表一 QUADRO 1	:	一九九九/二零零零學年按主要授課語言及授課程度統計之日校、夜校及日夜校數目
	-	ESTABELECIMENTOS COM CURSOS DIURNOS E NOCTURNOS, SEGUNDO A LÍNGUA VEICULAR, POR NÍVEIS DE ENSINO MINISTRADO, 1999/2000
表二 QUADRO 2	:	一九九九/二零零零學年按學校監管組織及授課程度統計之日校、夜校及日夜校數目
	-	ESTABELECIMENTOS COM CURSOS DIURNOS, NOCTURNOS, DIURNOS E NOCTURNOS, SEGUNDO O ORGANISMO DE TUTELA, POR NÍVEIS DE ENSINO MINISTRADO, 1999/2000
表三 QUADRO 3	:	一九九九/二零零零學年按學校監管組織、授課程度及性別統計之全職、兼職教師數目
	-	PESSOAL DOCENTE A TEMPO INTEIRO E A TEMPO PARCIAL, SEGUNDO O ORGANISMO DE TUTELA DO ESTABELECIMENTO, POR NÍVEIS DE ENSINO MINISTRADO E POR SEXO, 1999/2000
表四 QUADRO 4	:	一九九九/二零零零學年按教育程度及學校監管組織統計之日校、夜校、日夜校年終學生數目
	-	ALUNOS DE CURSOS DIURNOS, NOCTURNOS, DIURNOS E NOCTURNOS NO FINAL DO ANO LECTIVO, SEGUNDO OS NÍVEIS DE ENSINO, POR ORGANISMO DE TUTELA DO ESTABELECIMENTO, 1999/2000
表五 QUADRO 5	:	一九九九/二零零零學年按性別、教育程度及級別統計之日校、夜校學生概況
	-	ALUNOS DE CURSOS DIURNOS E NOCTURNOS MATRICULADOS, ENTRADOS, SAÍDOS, NO FINAL DO ANO E SEU APROVEITAMENTO, SEGUNDO O SEXO, POR NÍVEIS DE ENSINO E ANOS DE ESCOLARIDADE, 1999/2000
表六 QUADRO 6	:	一九九九/二零零零學年按地區及學校監管組織統計之在職行政、技術及助理員工數目
	-	PESSOAL ADMINISTRATIVO, TÉCNICO E AUXILIAR AO SERVIÇO, SEGUNDO A LOCALIZAÇÃO DO ESTABELECIMENTO, POR ORGANISMO DE TUTELA , 1999/2000
表七 QUADRO 7	:	一九九九/二零零零學年按學校監管組織、授課程度及性別統計之教師數目
	-	PESSOAL DOCENTE, SEGUNDO O ORGANISMO DE TUTELA DO ESTABELECIMENTO, POR NÍVEIS DE ENSINO MINISTRADO E POR SEXO, 1999/2000
表八 QUADRO 8	:	一九九九/二零零零學年按教育程度及學校監管組織統計之年終學生數目
	-	ALUNOS NO FINAL DO ANO LECTIVO, SEGUNDO OS NÍVEIS DE ENSINO, POR ORGANISMO DE TUTELA DO ESTABELECIMENTO, 1999/2000
表九 QUADRO 9	:	一九九九/二零零零學年按性別、地區及學校監管組織統計之學前、小學、中學及職業技術中學學生概況
	-	ALUNOS DOS ENSINOS PRÉ-ESCOLAR, PRIMÁRIO, SECUNDÁRIO E SECUNDÁRIO TÉCNICO-PROFISSIONAL, SEGUNDO O SEXO, POR LOCALIZAÇÃO E ORGANISMO DE TUTELA DO ESTABELECIMENTO, 1999/2000
表十 QUADRO 10	:	一九九九/二零零零學年按性別、地區及學校監管組織統計之學前教育學生概況
	-	ALUNOS DO ENSINO PRÉ-ESCOLAR, SEGUNDO O SEXO, POR LOCALIZAÇÃO E ORGANISMO DE TUTELA DO ESTABELECIMENTO, 1999/2000
表十一 QUADRO 11	:	一九九九/二零零零學年按性別、地區及學校監管組織統計之小學學生概況
	-	ALUNOS DO ENSINO PRIMÁRIO, SEGUNDO O SEXO, POR LOCALIZAÇÃO E ORGANISMO DE TUTELA DO ESTABELECIMENTO, 1999/2000

表十二 QUADRO 12	:	一九九九/二零零零學年按性別、地區及學校監管組織統計之中學學生概況 - ALUNOS DO ENSINO SECUNDÁRIO, SEGUNDO O SEXO, POR LOCALIZAÇÃO E ORGANISMO DE TUTELA DO ESTABELECIMENTO, 1999/2000
表十三 QUADRO 13	:	一九九九/二零零零學年按性別、地區及學校監管組織統計之職業技術中學學生概況 - ALUNOS DO ENSINO SECUNDÁRIO TÉCNICO-PROFISSIONAL, SEGUNDO O SEXO, POR LOCALIZAÇÃO E ORGANISMO DE TUTELA DO ESTABELECIMENTO, 1999/2000
表十四 QUADRO 14	:	一九九九/二零零零學年按教育程度及學校監管組織統計之班數及每班平均人數 - TURMAS E DIMENSÃO MÉDIA DA TURMA, SEGUNDO OS NÍVEIS DE ENSINO, POR ORGANISMO DE TUTELA DO ESTABELECIMENTO, 1999/2000
表十五 QUADRO 15	:	一九九九/二零零零學年按學校主要授課語言、性別及年齡統計接受學前教育之年終學生數目 - ALUNOS DO ENSINO PRÉ-ESCOLAR NO FINAL DO ANO LECTIVO, SEGUNDO A LÍNGUA VEICULAR DO ESTABELECIMENTO DE ENSINO E O SEXO, POR IDADE, 1999/2000
表十六 QUADRO 16	:	一九九九/二零零零學年按學校主要授課語言、性別及年齡統計之小學年終學生數目 - ALUNOS DO ENSINO PRIMÁRIO NO FINAL DO ANO LECTIVO, SEGUNDO A LÍNGUA VEICULAR DO ESTABELECIMENTO DE ENSINO E O SEXO, POR IDADE, 1999/2000
表十七 QUADRO 17	:	一九九九/二零零零學年按學校主要授課語言、性別及年齡統計之中學年終學生數目 - ALUNOS DO ENSINO SECUNDÁRIO NO FINAL DO ANO LECTIVO, SEGUNDO A LÍNGUA VEICULAR DO ESTABELECIMENTO DE ENSINO E O SEXO, POR IDADE, 1999/2000
表十八 QUADRO 18	:	一九九九/二零零零學年按學校主要授課語言、性別及年齡統計之職業技術中學年終學生數目 - ALUNOS DO ENSINO SECUNDÁRIO TÉCNICO-PROFISSIONAL NO FINAL DO ANO LECTIVO, SEGUNDO A LÍNGUA VEICULAR DO ESTABELECIMENTO DE ENSINO E O SEXO, POR IDADE, 1999/2000
表十九 QUADRO 19	:	一九九九/二零零零學年按離校原因、性別、學校監管組織及教育程度統計之離校學生數目 - ALUNOS SAÍDOS, SEGUNDO AS CAUSAS DA SAÍDA E SEXO, POR ORGANISMO DE TUTELA DO ESTABELECIMENTO E NÍVEIS DE ENSINO, 1999/2000
表二十 QUADRO 20	:	一九九九/二零零零學年按離校原因、性別、主要授課語言及教育程度統計之離校學生數目 - ALUNOS SAÍDOS, SEGUNDO AS CAUSAS DA SAÍDA E SEXO, POR LÍNGUA VEICULAR E NÍVEIS DE ENSINO, 1999/2000
表二十一 QUADRO 21	:	一九九九/二零零零學年按堂區統計之正規教育學校 - ESTABELECIMENTOS DE ENSINO CURRICULAR, POR FREGUESIA, 1999/2000

白頁

Página vazia

Blank page