

人口統計

ESTATÍSTICAS DEMOGRÁFICAS

如欲索取進一步資料，可聯絡
統計暨普查局文件暨資料傳播中心

Para efeitos de informação contacte o
Centro de Documentação e Difusão de Informação da DSEC

澳門宋玉生廣場411-417號皇朝廣場17樓

電話：3995311

圖文傳真：307825

Alameda Dr. Carlos d' Assumpção, n.º. 411 - 417,

Edif. "Dynasty Plaza", 17º andar, Macau

Telefone: 3995311

Fax: 307825

電子郵件地址：info@dsec.gov.mo

E-Mail: info@dsec.gov.mo

網頁地址：http:// www.dsec.gov.mo

Homepage: http:// www.dsec.gov.mo

官方統計

Estatística Oficial

倘刊登此等統計資料，須指出資料來源

A reprodução destes dados só é permitida com indicação da fonte

2002
中文版
Versão Portuguesa

編輯：統計暨普查局
二零零三年四月於澳門
圖表設計：統計暨普查局
印刷：統計暨普查局

Editor: DSEC
Macau, Abril de 2003
Design Gráfico: DSEC
Impressão: DSEC

目 錄

ÍNDICE

I	結果分析.....	5
	ANÁLISE DOS RESULTADOS.....	13
II	說明.....	21
	NOTAS EXPLICATIVAS.....	21
III	圖	
	每月活嬰、死亡及結婚數字.....	23
	GRÁFICOS	
	NÚMERO MENSAL DE NADOS-VIVOS, ÓBITOS E CASAMENTOS.....	23
IV	表	
	QUADROS	
	1 - 綜合資料 DADOS GLOBAIS	25
	2 - 出生 NADOS-VIVOS	25
	3 - 死亡 ÓBITOS	26
	4 - 必須申報疾病 DOENÇAS DE DECLARAÇÃO OBRIGATÓRIA.....	27
	5 - 結婚 CASAMENTOS	27
	6 - 外地人士 INDIVÍDUOS AUTORIZADOS A PERMANECER EM MACAU.....	27
	7 - 非本地勞工 TRABALHADORES NÃO RESIDENTES	27
	8 - 移民 IMIGRANTES.....	28
V	其他可提供之統計表.....	97
	INFORMAÇÃO DISPONÍVEL	97

白頁

Página vazia

Blank page

一. 居住人口

二零零二年年底澳門居住人口估計為 441,637 人，較二零零一年增加 1.1%。在居住人口中，男性為 211,777 人，佔 48.0%，而女性則有 229,860 人，佔 52.0%。

圖一. 澳門居住人口數目

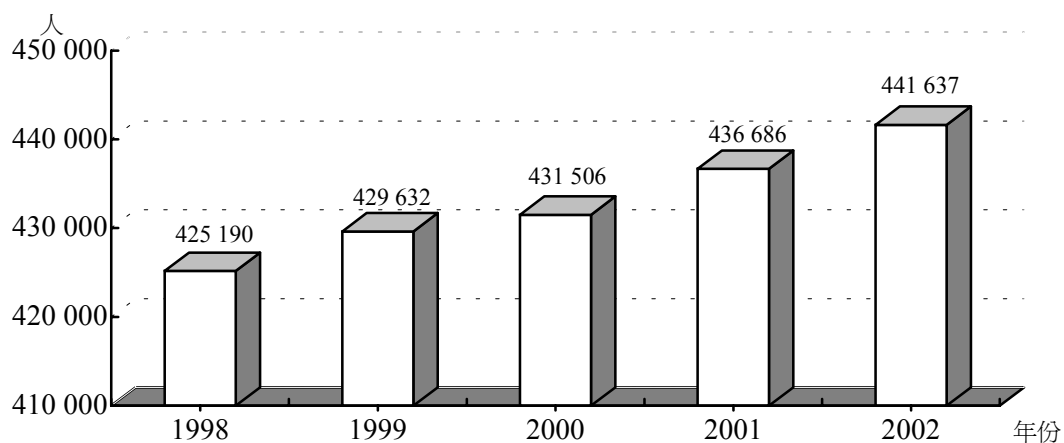

居住人口歲組分析方面，二零零二年年底 0 至 14 歲人口佔總人口比例為 20.0%，較二零零一年下降 1.3 個百分點；而 65 歲或以上人口所佔的比例為 7.7%，較二零零一年上升 0.3 個百分點。

圖二. 居住人口年齡分佈

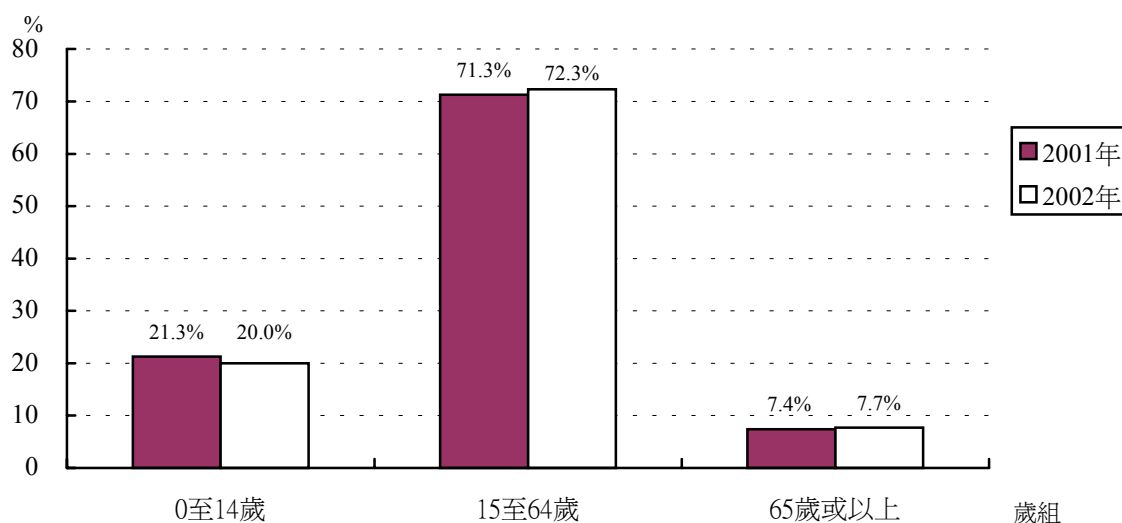

二·活嬰

二零零二年出生的活嬰共 3,162 人，較二零零一年減少 2.4%。雖然活嬰數目仍繼續下跌，但跌幅已較前放緩。二零零二年平均每月有 264 名活嬰出生，其中以十一月及十二月份最多，各有 311 名；而二月份最少，只有 212 名。

嬰兒出生性別比例是 104.5，介乎於國際平均水平(104 - 107)。

活嬰中體重介乎 3,000 克至 3,499 克之間的佔 44.2%，而體重低於一般水平(2,500 克)的約佔 6.4%。

所有活嬰均在醫院出生，其中 1,756 名出生於仁伯爵綜合醫院(山頂醫院)，佔 55.5%，其餘 1,406 名出生於鏡湖醫院，佔 44.5%。在活嬰的母親當中，82.4% 居住在澳門半島，以花地瑪堂區最多，有 1,405 名；其次是聖安多尼堂區，有 578 名。

大部份活嬰的母親年齡介乎 25 至 34 歲之間，佔 66.2%，母親年齡在 20 歲以下只佔 2.5%。活嬰母親年齡中位數為 30.7 歲，而父親年齡中位數為 34.3 歲。出生的活嬰中，父母親的出生地主要是中國大陸，分別佔 57.3%及 69.0%。

在經濟活動方面，45.4%活嬰的母親及 0.3%的父親屬非勞動人口。

圖三. 出生活嬰數字

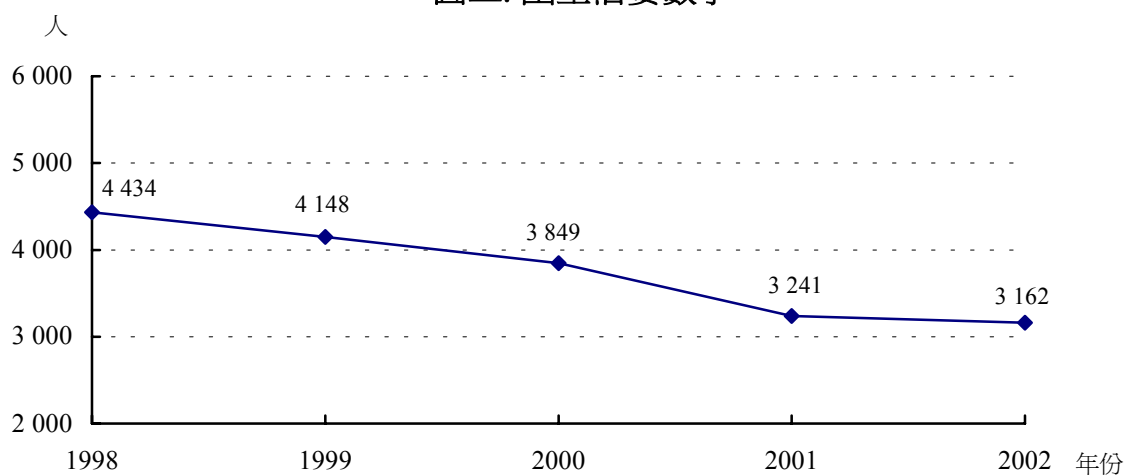

三·死亡

二零零二年共有 1,415 宗死亡個案，較二零零一年上升 6.6%；其中男性為 786 人，佔 55.5%。按月份統計，以一月份死亡人數最多，共 152 人；而八月份最少，共 102 人。

圖四. 死亡人數

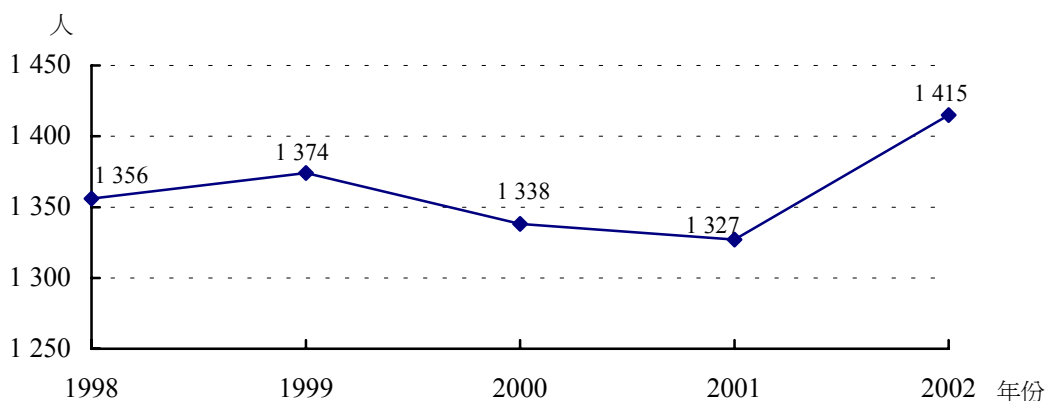

按死者年齡統計，60歲或以上有1,039名，佔總數73.4%；而少於1歲有11名，嬰兒死亡率為千分之三點五。

圖五. 1歲以下嬰兒死亡人數

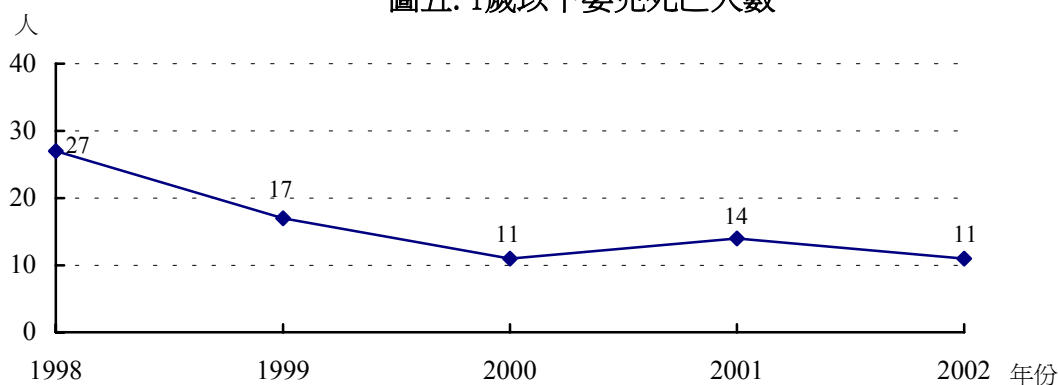

根據《國際疾病分類》第九版(CID.9)的大類劃分，澳門人口的三大主要死因為：“腫瘤”，共440宗，佔31.1%；“循環系統疾病”，共430宗，佔30.4%；“呼吸系統疾病”，共215宗，佔15.2%。

按較詳細的類目劃分，主要死因為“氣管、支氣管和肺的惡性腫瘤”，共121宗；其次為“心力衰竭”，共107宗；而“肝和肝內膽管的惡性腫瘤”及“肺炎，未特指病原生物體”分別錄得68及55宗。

表一·主要死亡原因數字之變化 (國際疾病分類第九修訂版三位數類目表)

死因	年份				
	1998	1999	2000	2001	2002
162 - 氣管、支氣管和肺的惡性腫瘤	99 ⁽²⁾	85 ⁽²⁾	96 ⁽²⁾	125 ⁽¹⁾	121 ⁽¹⁾
428 - 心力衰竭	109 ⁽¹⁾	94 ⁽¹⁾	156 ⁽¹⁾	104 ⁽²⁾	107 ⁽²⁾
155 - 肝和肝內膽管的惡性腫瘤	45	59 ⁽³⁾	69 ⁽³⁾	44 ⁽³⁾	68 ⁽³⁾
486 - 肺炎，未特指病原生物體	23	28	37	40	55
414 - 其他慢性缺血性心臟病	74 ⁽³⁾	47	44	38	30

(1)、(2)、(3)為主要死因次序

另外，由外因導致的死亡個案有 101 宗，其中 46 宗為自殺，3 宗為他殺。

在 1 歲以下嬰兒死亡方面，有 9 宗個案為“起因於圍產期的若干情況”；而“先天異常”則有 1 宗個案。

二零零二年共有 9 宗死胎個案，其中 8 宗為後期死胎 (懷孕 28 週或以上的胎兒)，主要死因為“起因於圍產期的若干情況”，共 8 宗。

圖六. 死胎數字



四·必須申報疾病

二零零二年衛生局共接獲 2,571 宗“必須申報疾病”個案，較二零零一年大幅下降 29.7%；主要原因是由於登革熱個案從二零零一年的 1,418 宗下降至二零零二年的 2 宗所致。

“必須申報疾病”主要是“水痘”，共 1,700 宗，佔 66.1%；其次是“肺結核”，有 381 宗；“急性丙型肝炎”，有 135 宗；而“細菌性食物中毒”則有 94 宗。

表二·必須申報疾病 (國際疾病分類第十修訂版)

必須申報疾病		年份		
		2000	2001	2002
B01	水痘	682 ⁽¹⁾	1,490 ⁽¹⁾	1,700 ⁽¹⁾
A15-A16	肺結核	390 ⁽²⁾	410 ⁽³⁾	381 ⁽²⁾
B17.1	急性丙型肝炎	89	92	135 ⁽³⁾
A05.0-9	細菌性食物中毒	4	1	94
B26	流行性腮腺炎	41	31	66
A02.0-9	沙門氏菌感染	100 ⁽³⁾	27	39
A90	登革熱	-	1,418 ⁽²⁾	2

(1)、(2)、(3)為主要疾病次序

五·結婚

二零零二年共有 1,209 宗結婚登記，較二零零一年減少 1.1%。結婚宗數以一月份最多，共 142 宗；而四月份則最少，有 69 宗。

圖七. 結婚登記

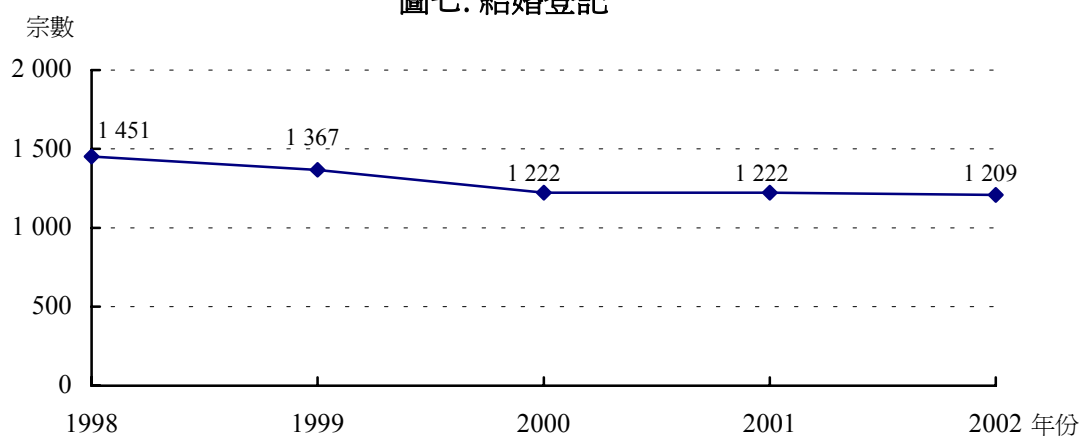

一般來說，女方較男方年輕。而不論男方或女方均以 25 至 29 歲這一歲組最多。女性及男性的結婚年齡中位數（以第一次婚姻計）分別為 28.0 歲及 30.4 歲。

結婚儀式主要採用民事登記方式，佔 93.0%；而夫妻的財產制度則以“取得財產分享制”為多，佔 40.9%。

六·獲准在澳居留人士

二零零二年獲批准居留澳門的人士達 4,092 名，離去的共 549 名，較二零零一年分別上升 73.5%及下跌 6.9%。至二零零二年年終，獲准居澳人士累積餘額為 29,726 人。

而獲准在澳居留的人士中，以來自香港特區的最多，共 15,017 人。

表三·獲准居澳人士

項目	年份				
	1998	1999	2000	2001	2002
進入	1,179	973	1,127	2,359	4,092
離去	617	764	1,003	590	549
累積餘額	24,081	24,290	24,414	26,183	29,726
年增長率 (%)	+2.4	+0.9	+0.5	+7.2	+13.5

七·非本地勞工

二零零二年，根據 12/GM/88 及 49/GM/88 號批示輸入的非本地勞工共 7,720 人，離去共 10,185 人。由表四可見，至二零零二年年終非本地勞工累積餘額為 23,460 人，較二零零一年下降 9.5%，減少 2,465 人。

表四·非本地勞工

項目	年份				
	1998	1999	2000	2001	2002
進入	11,389	9,988	7,334	7,542	7,720
離去	9,099	9,818	12,296	8,838	10,185
累積餘額	32,013	32,183	27,221	25,925	23,460
年增長率 (%)	+7.7	+0.5	-15.4	-4.8	-9.5

同時，在澳門的非本地勞工主要來自中國大陸、菲律賓及泰國，分別佔總數 77.2%、13.4%及 2.1%。性別方面，女性共 16,649 名，佔 71.0%。

八·移民

二零零二年來自中國大陸的合法移民共有 3,110 名，較二零零一年減少 1,511 名，跌幅達 32.7%。

圖八. 來自中國大陸合法移民人數

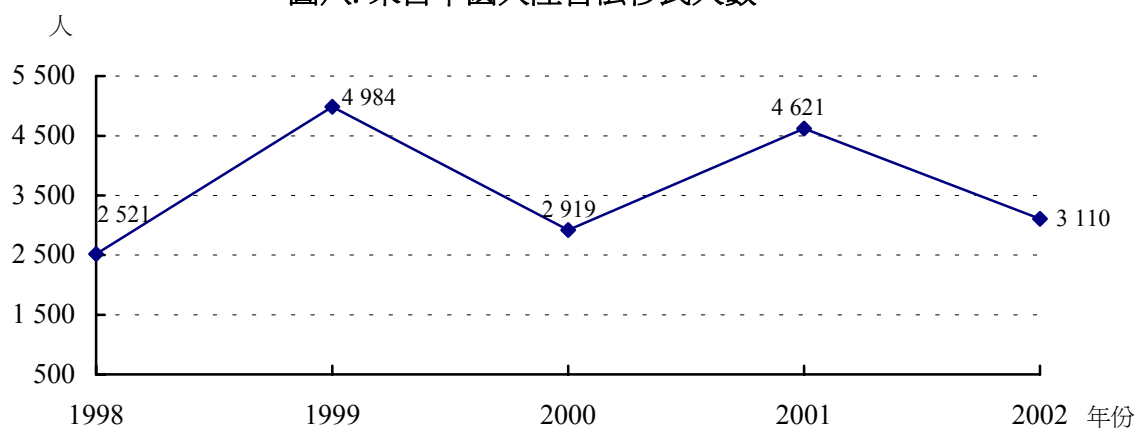

來自中國大陸的合法移民中，23.6%的年齡介乎 10 至 19 歲之間，而 33.5%介乎 30 至 39 歲之間，60 歲或以上的則佔 6.3%。這些合法移民以女性較多，佔 71.1%；另一方面，移民主要來自廣東及福建兩省，分別佔 68.5%及 15.2%。

同年共遣返 1,198 名非法移民，較二零零一年減少 905 名，減幅為 43.0%。被遣返的非法移民以女性為主，佔 90.0%，而年齡方面以 15 至 24 歲的佔大多數，達 60.1%。

圖九. 被遣返非法移民人數

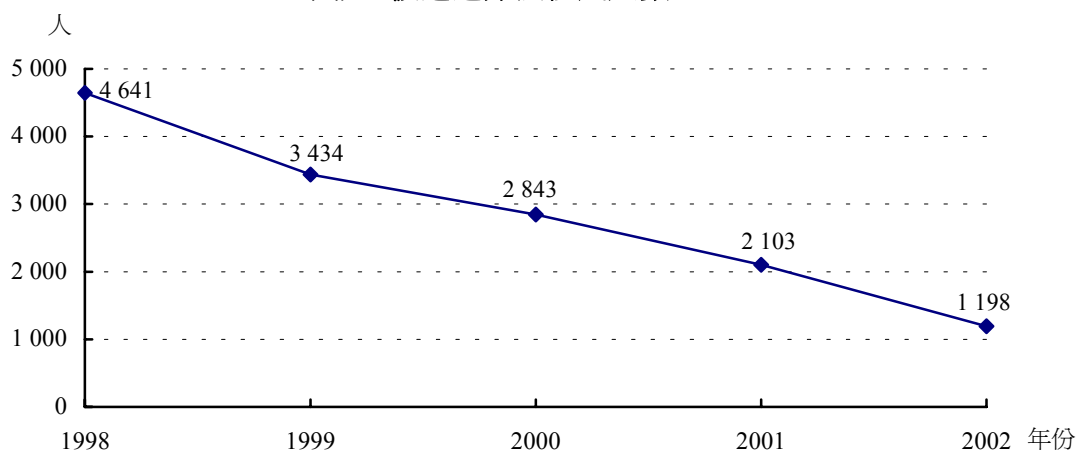

白頁

Página vazia

Blank page

1. POPULAÇÃO RESIDENTE

No fim do ano 2002, a estimativa da população residente de Macau era de 441 637, tendo-se verificado um aumento de 1,1% em comparação com o valor estimado no fim do ano 2001. De entre a população residente, a população do sexo masculino é de 211 777 pessoas, representando 48,0% da população e a população feminina é de 229 860 pessoas, correspondendo a 52,0%.

Gráfico 1- Evolução da População Residente de Macau

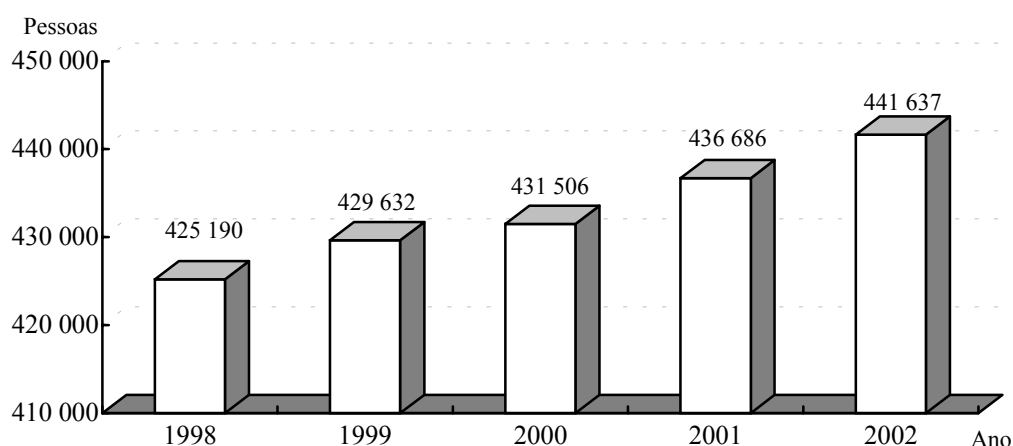

Relativamente à estrutura de idade, o grupo etário dos 0-14 anos apresenta 20,0% da população total no fim de 2002, registando uma diminuição de 1,3 pontos percentuais comparativamente ao período homólogo de 2001, o grupo etário dos 65 anos e mais apresenta 7,7%, correspondendo a um aumento de 0,3 pontos percentuais em relação ao 2001.

Gráfico 2 - Distribuição da População Residente por Grupo Etário



2. NADOS-VIVOS

Durante o ano de 2002 registaram-se 3 162 nados-vivos em Macau, representando um decréscimo de 2,4% em comparação com o ano de 2001. Embora o número de nascimentos em Macau continue a diminuir, essa diminuição tem abrandado relativamente ao ano de 2001. Em 2002, o número médio mensal de nados-vivos foi de 264 e os meses em que houve mais nascimentos foram os de Novembro (311) e Dezembro (311), tendo-se registado o menor número de nascimentos (212) em Fevereiro.

A taxa de masculinidade à nascença foi de 104,5, esta corresponde às taxas médias internacionais (104 e 107).

Quanto ao peso, 44,2% dos nados-vivos tinham entre 3 000 e 3 499 gramas e cerca de 6,4% tinham à nascença um peso inferior ao considerado como normal (2 500 gramas).

A totalidade dos nados-vivos nasceu em estabelecimentos hospitalares, tendo 1 756 (55,5%) nascido no Hospital Conde de S. Januário e 1 406 (44,5%) no Hospital Kiang Wu; 82,4% das mães dos nados-vivos residiam na península de Macau, nomeadamente, nas freguesias de N. Sr^a. Fátima, 1 405, e de Santo António, 578.

A idade da maioria das mães (66,2%) situava-se entre os 25 e 34 anos, sendo a mediana da idade de 30,7 anos. Uma pequena percentagem de mães, 2,5%, tinham idade inferior a 20 anos. Relativamente à idade dos pais, verifica-se que a mediana de idade é de 34,3 anos. Os progenitores dos nados-vivos eram, na sua maioria, naturais da China Continental, 57,3% dos pais e 69,0% das mães.

Quanto à situação perante o trabalho, verificou-se que 45,4% das mães e 0,3% dos pais pertenciam à população inactiva.

Gráfico 3 - Evolução dos Nados-Vivos

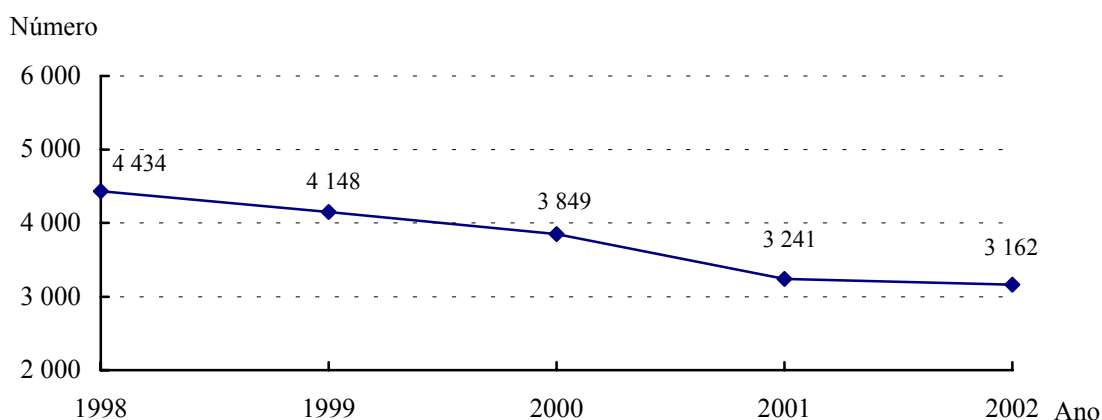

3. ÓBITOS

Em 2002 registaram-se 1 415 óbitos em Macau, representando uma variação positiva de 6,6% em relação a 2001. Destes óbitos, 786 dizem respeito a indivíduos do sexo masculino (55,5%). O mês com mais óbitos foi o de Janeiro, 152, tendo sido Agosto o mês durante o qual se registaram menos óbitos, 102.

Gráfico 4 - Evolução dos Óbitos

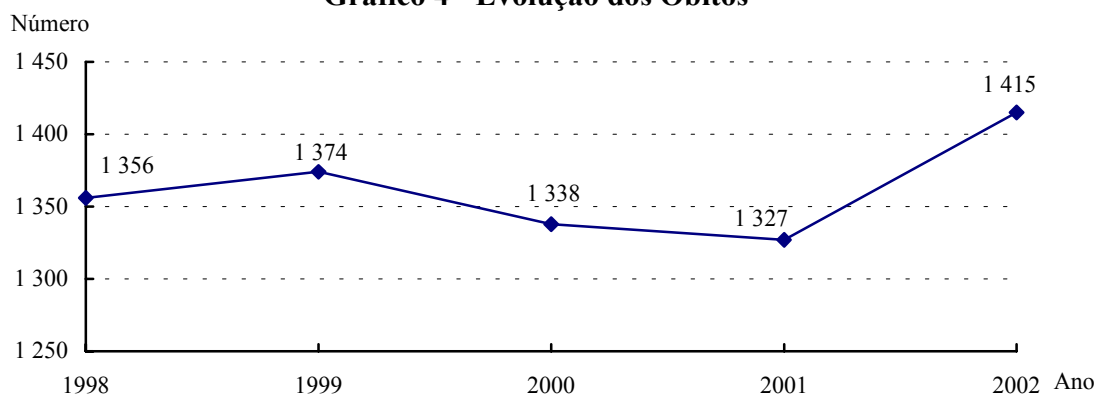

No que se refere aos óbitos de 2002, apurou-se que 1 039 (73,4%) pessoas que faleceram tinham idade igual ou superior a 60 anos e 11 tinham menos de 1 ano de idade, o que corresponde a uma taxa de 3,5 óbitos de crianças, por mil nados-vivos.

Gráfico 5 - Evolução dos Óbitos de Crianças com Menos de Um Ano de Idade

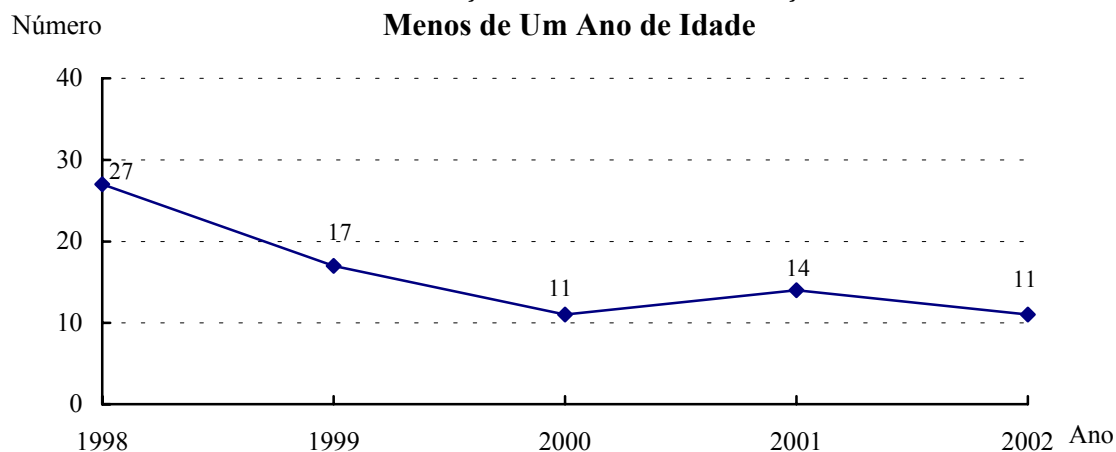

I – Análise dos Resultados

As três principais causas de morte, em termos de grandes grupos de doenças e lesões (Capítulos) da Classificação Internacional de Doenças (CID. 9), foram os “Tumores”, com 440 óbitos (31,1%), as “Doenças do aparelho circulatório”, com 430 óbitos (30,4%), e as “Doenças do aparelho respiratório”, com 215 óbitos (15,2%).

De acordo com a mesma Classificação e a nível de categorias de doenças e lesões (três algarismos), a principal causa de morte foi o “Tumor maligno da traqueia, dos brônquios e do pulmão”, com 121 óbitos, à qual se seguiu a “Insuficiência cardíaca” com 107 óbitos, o “Tumor maligno do fígado e das vias biliares intra-hepáticas” e a “Pneumonia por microrganismo não especificado”, com 68 e 55 óbitos, respectivamente.

Quadro 1 - Evolução da Ocorrência das Principais Causas de Morte (CID-9, 3 algarismos)

Causas de Morte	Ano				
	1998	1999	2000	2001	2002
162 - Tumor maligno da traqueia, dos brônquios e do pulmão	99 ⁽²⁾	85 ⁽²⁾	96 ⁽²⁾	125 ⁽¹⁾	121 ⁽¹⁾
428 - Insuficiência cardíaca	109 ⁽¹⁾	94 ⁽¹⁾	156 ⁽¹⁾	104 ⁽²⁾	107 ⁽²⁾
155 - Tumor maligno do fígado e das vias biliares intra-hepáticas	45	59 ⁽³⁾	69 ⁽³⁾	44 ⁽³⁾	68 ⁽³⁾
486 - Pneumonia por microrganismo não especificado	23	28	37	40	55
414 - Outras formas de doença isquémica crónica do coração	74 ⁽³⁾	47	44	38	30

As causas de morte foram numeradas por ordem decrescente com os números 1, 2 e 3.

Do total dos óbitos em 2002, 101 ocorreram devido a causas externas; destes, 46 foram suicídios e 3 homicídios. As principais causas de mortalidade infantil foram “Algumas afecções originadas no período perinatal”, com 9 óbitos e “Malformações congénitas”, com 1 óbito.

Durante o ano de 2002 foram registados 9 fetos-mortos, destes, 8 foram considerados fetos-mortos tardios (com 28 ou mais semanas de gestação). A principal causa de morte foi “Algumas afecções originadas no período perinatal”, com 8 casos.

Gráfico 6 - Evolução da Ocorrência de Fetos-mortos

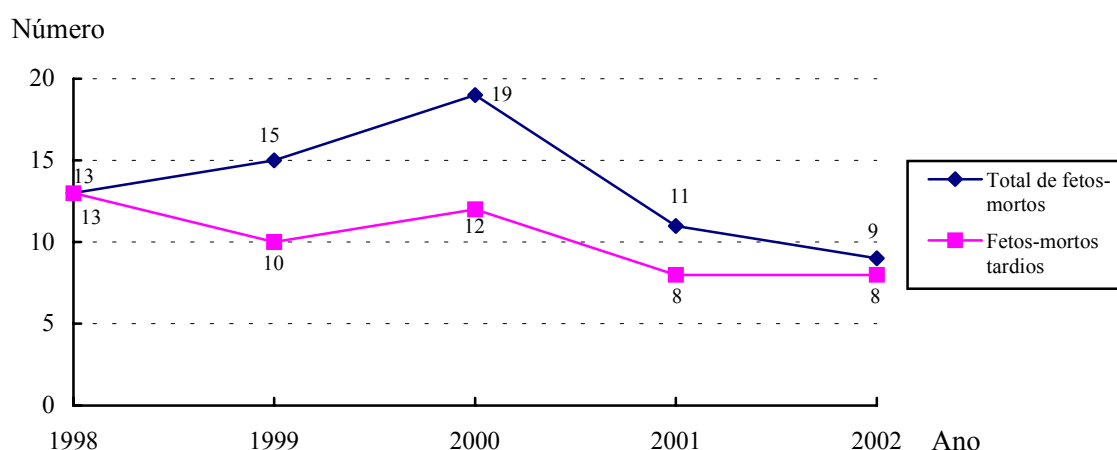

4. DOENÇAS DE DECLARAÇÃO OBRIGATÓRIA

Em 2002, foram comunicados aos Serviços de Saúde de Macau 2 571 casos de doenças de declaração obrigatória, o que representa um decréscimo de 29,7% em relação ao ano de 2001. Esta diminuição deve-se principalmente à descida do “Dengue clássico”, de 1 418 casos em 2001 para 2 casos em 2002.

As doenças com maior número de declarações foram a “Varicela”, com 1 700 casos (66,1%), seguindo-se a “T.B pulmonar”, com 381 casos (14,8%), a “Hepatite C aguda”, com 135 casos (5,3%) e a “Intoxicação alimentar bacteriana”, com 94 casos (3,7%).

Quadro 2 - Ocorrência das Principais Doenças de Declaração Obrigatória (CID-10)

Doenças de Declaração Obrigatória		Ano		
		2000	2001	2002
B01	Varicela	682 ⁽¹⁾	1 490 ⁽¹⁾	1 700 ⁽¹⁾
A15-A16	T.B pulmonar	390 ⁽²⁾	410 ⁽³⁾	381 ⁽²⁾
B17.1	Hepatite C aguda	89	92	135 ⁽³⁾
A05.0-9	Intoxicação alimentar bocteriana	4	1	94
B26	Parotidite infecciosa (papeira)	41	31	66
A02.0-9	Infecção por salmoneloses	100 ⁽³⁾	27	39
A90	Dengue clássico	-	1 418 ⁽²⁾	2

As doenças de declaração obrigatória foram numeradas por ordem decendente com os números 1, 2 e 3.

5. CASAMENTOS

Em 2002 registaram-se 1 209 casamentos o que representa uma diminuição de 1,1% em relação aos verificados no ano de 2001. O número mais elevado de uniões registou-se em Janeiro com 142 casamentos e o mais baixo em Abril com 69, respectivamente.

Gráfico 7 - Evolução de Casamentos

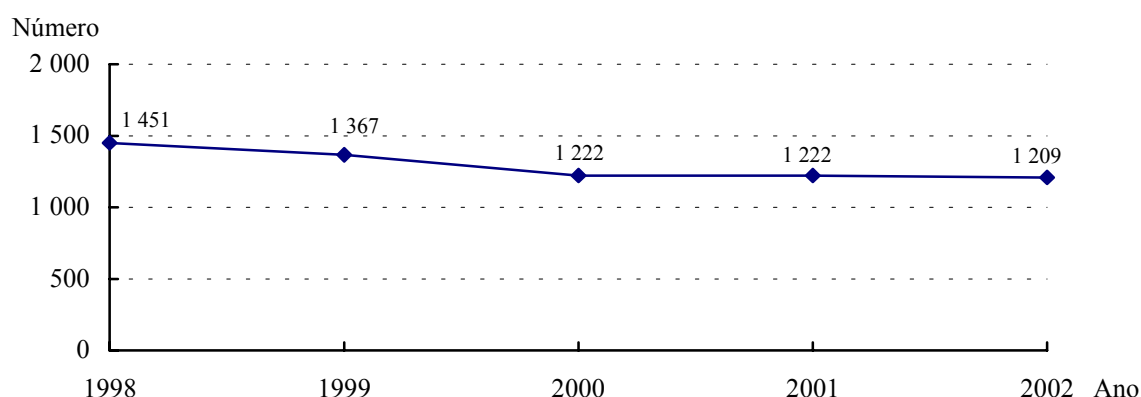

I – Análise dos Resultados

O grupo etário em que se verificou maior número de casamentos, de ambos os sexos, foi o dos 25 aos 29 anos. As mulheres eram, no entanto, relativamente mais jovens que os homens, já que a mediana da idade no primeiro casamento foi de 28,0 anos nas mulheres e de 30,4 anos nos homens.

A grande maioria dos casamentos (93,0%) foi civil e o regime de bens adoptado pelo casal foi, na maioria dos casos (40,9%), o da “Participação nos adquiridos”.

6. INDIVÍDUOS AUTORIZADOS A PERMANECER EM MACAU

Em 2002 foram autorizados a permanecer no Território 4 092 indivíduos e verificou-se a saída de 549, representando, respectivamente, um acréscimo de 73,5% nas entradas e um decréscimo de 6,9% nas saídas em relação ao ano de 2001. O saldo acumulado de indivíduos autorizados a permanecer no Território, no final de 2002, era de 29 726.

Dos indivíduos autorizados a permanecer no Território, a maioria era da RAEHK (15 017).

Quadro 3 - Evolução do Saldo Acumulado de Estrangeiros com Autorização de Residência

Item	Ano				
	1998	1999	2000	2001	2002
Entrada	1 179	973	1 127	2 359	4 092
Saída	617	764	1.003	590	549
Saldo acumulado	24 081	24 290	24 414	26 183	29 726
Taxa de crescimento anual (%)	+2,4	+0,9	+0,5	+7,2	+13,5

7. TRABALHADORES NÃO RESIDENTES

Em 2002 verificou-se a entrada no Território de 7 720 trabalhadores não residentes, (ao abrigo dos despachos n.º 12/GM/88 e n.º 49/GM/88), e a saída de 10 185. O saldo acumulado de trabalhadores não residentes situou-se em 23 460 no ano de 2002, conforme se pode verificar no Quadro 4, representando uma variação negativa de 9,5%, menos 2 465, face ao ano de 2001.

Quadro 4 - Evolução do Saldo Acumulado de Trabalhadores Não Residentes

Item	Ano				
	1998	1999	2000	2001	2002
Entrada	11 389	9 988	7 334	7 542	7 720
Saída	9 099	9 818	12 296	8 838	10 185
Saldo acumulado	32 013	32 183	27 221	25 925	23 460
Taxa de crescimento anual (%)	+7,7	+0,5	-15,4	-4,8	-9,5

A maioria dos trabalhadores não residentes que se encontravam no Território no final de 2002 eram oriundos da China Continental (77,2%), seguindo-se os nacionais das Filipinas (13,4%) e os nacionais da Tailândia (2,1%). Existiam 16 649 (71,0%) trabalhadores não residentes do sexo feminino.

8. IMIGRANTES

Em 2002 entraram no Território 3 110 imigrantes legais provenientes da China Continental, menos 1 511 (-32,7%) do que em 2001.

Gráfico 8 - Evolução dos Imigrantes da China Continental Entrados legalmente no Território

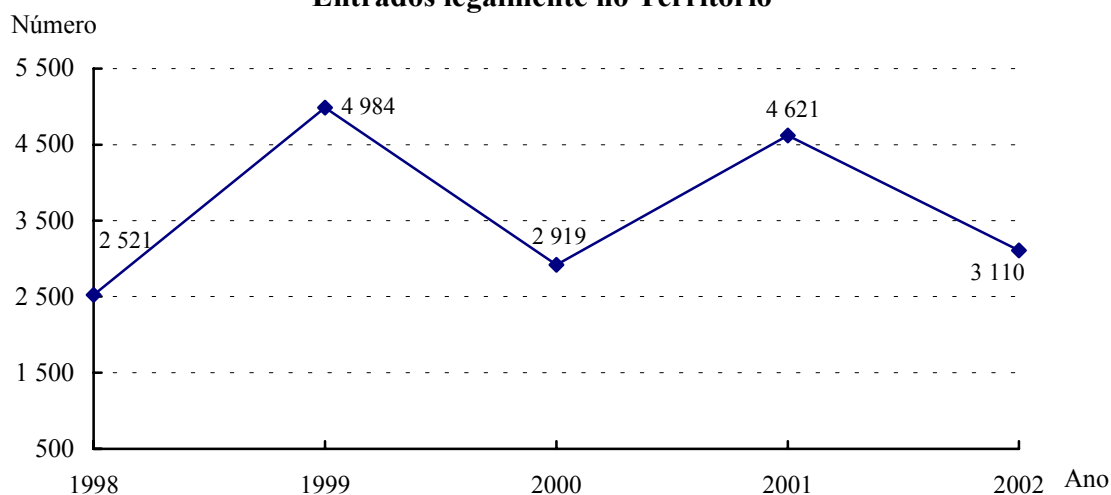

I – Análise dos Resultados

Em termos relativos, 23,6% dos imigrantes pertenciam ao grupo etário dos 10 aos 19 anos, 33,5% pertenciam ao grupo etário dos 30 aos 39 anos e 6,3% dos imigrantes tinham idade igual ou superior a 60 anos. A maioria (71,1%) era do sexo feminino. As principais regiões de origem dos imigrantes são as províncias de Guangdong (68,5%) e Fujian (15,2%).

Em 2002 foram repatriados 1 198 imigrantes ilegais, o que representa uma descida de 905 pessoas (-43,0%) em relação a 2001. A maioria dos imigrantes ilegais repatriados (90,0%) era do sexo feminino, sendo o grupo etário dos 15 aos 24 anos (60,1%) o que apresentou a maior percentagem.

Gráfico 9 - Evolução dos Imigrantes Ilegais Repatriados

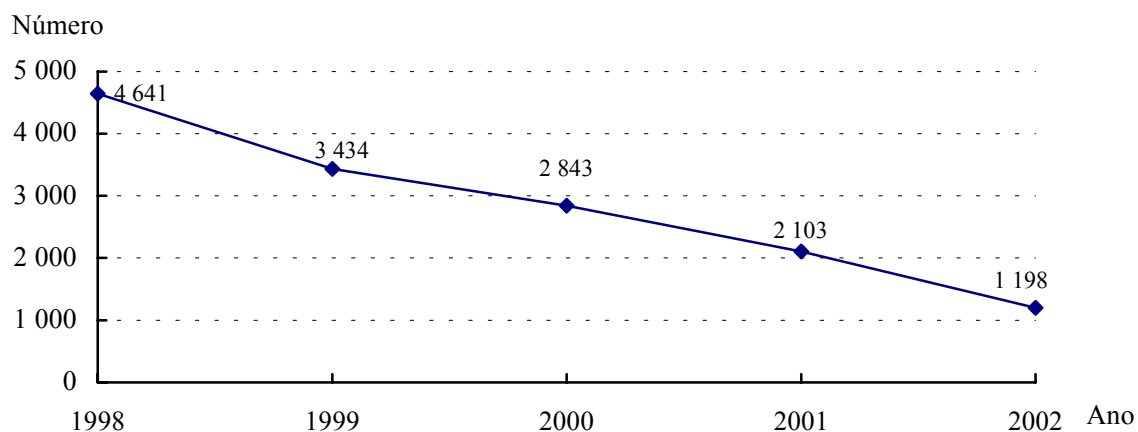

統計方法

Nota metodológica

本刊物公佈之統計資料是按下列方式編制的：

活嬰：

當每一活嬰誕生於仁伯爵綜合醫院或鏡湖醫院時，院方會將一份資料記錄寄予統計暨普查局。民事登記局亦會將補充資料寄送統計暨普查局，以助評估有關統計之覆蓋範圍。

死亡及死胎：

有關資料是根據由民事登記局寄予統計暨普查局死亡及死胎證明書副本而編制的，死因編碼工作是由衛生局負責。

結婚：

民事登記局將每項結婚登記資料記錄寄予統計暨普查局進行統計。

移民及獲准居澳之外地人士：

現公佈之資料是經由治安警察局處理及提供的。

所有在本刊公佈之統計資料的有關日期，除結婚是指結婚登記日外，其餘均指事實的發生日。各方面的更詳細資料可向統計暨普查局索取。

因進位關係，總數與各項之和可能有差異。

已公佈數字會作定期性覆核，倘有需要當作更正。

A informação estatística que se divulga através desta publicação é elaborada do seguinte modo:

Nados-vivos:

Os hospitais C.S.Januário e Kiang Wu enviam à Direcção dos Serviços de Estatística e Censos (DSEC) um verbete por cada nascimento com vida ocorrido na respectiva instituição. A Conservatória do Registo Civil, por sua vez, remete à DSEC informação complementar sobre o nado-vivo quando tem lugar o respectivo registo, o que permite ainda avaliar a cobertura estatística desta variável.

Óbitos e fetos-mortos:

A informação baseia-se nos certificados médicos de óbito e fetos-mortos, cuja cópia é remetida à DSEC pela Conservatória do Registo Civil. A codificação da causa de morte é da responsabilidade dos Serviços de Saúde de Macau.

Casamentos:

A informação de base é proveniente da Conservatória do Registo Civil que envia à DSEC um verbete por cada registo de casamento.

Movimento migratório:

A informação que se publica é fornecida, já tratada, pelo Corpo da Polícia de Segurança Pública.

Toda a informação estatística, constante desta publicação, é referida à data do facto, com exclusão dos casamentos que são referidos à data do registo; informação mais pormenorizada sobre qualquer das áreas pode ser obtida na DSEC.

Devido aos arredondamentos, os totais podem não coincidir com a soma das parcelas.

Os valores apresentados são sujeitos a revisões regulares, podendo ser corrigidos ou alterados sempre que tal se torne necessário.

符號註釋及縮寫

Sinais convencionais e siglas

..	不適用 Não aplicável
-	絕對數值為零 Valor absoluto igual a zero
H	男 Homem
M	女 Mulher
CID	國際疾病分類 Classificação Internacional de Doenças
RAEHK	香港特區 Região Administrativa Especial de Hong Kong

III - 圖
GRÁFICOS

每月活嬰、死亡及結婚數字

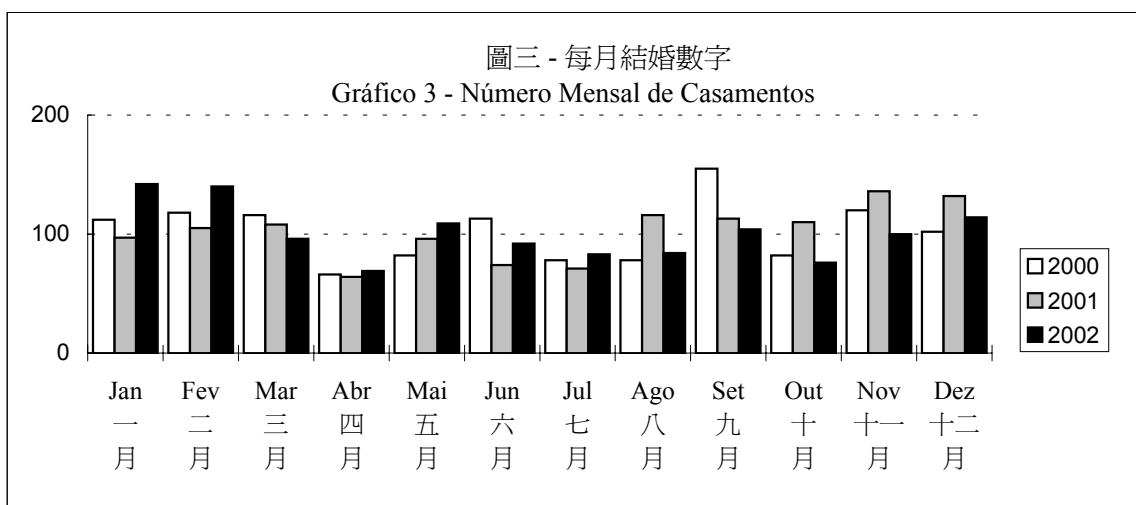
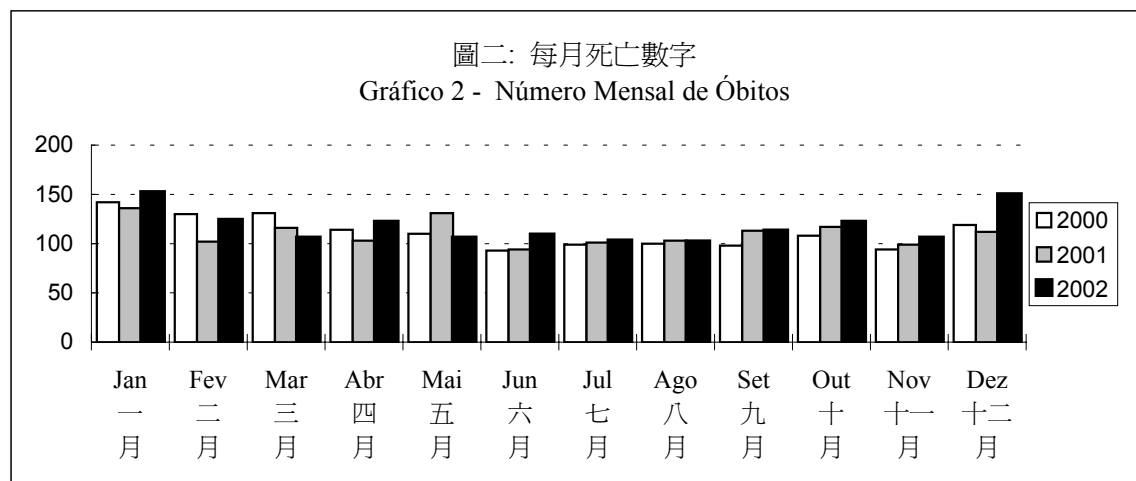
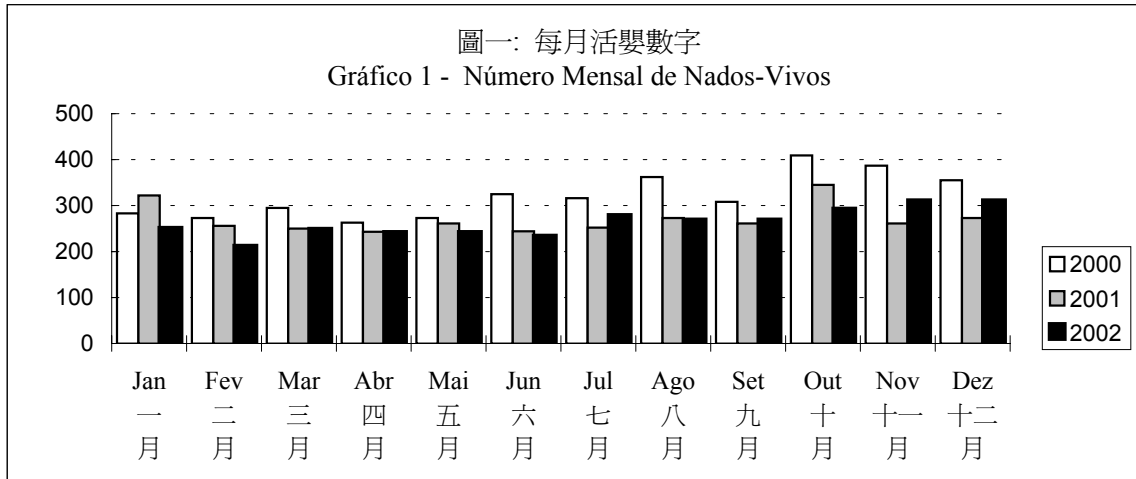

白頁

Página vazia

Blank page

1. 綜合資料 Dados globais

1.1	人口綜合資料 DADOS DEMOGRÁFICOS GLOBAIS.....	29
1.2	移民數字之變動 EVOLUÇÃO DAS MIGRAÇÕES.....	30
1.3	按歲組及性別之十二月三十一日居住人口估計 ESTIMATIVA DA POPULAÇÃO RESIDENTE SEGUNDO O GRUPO ETÁRIO E SEXO, PARA 31 DE DEZEMBRO.....	31

2. 出生 Nados-vivos

2.1	每月按母親居住地區及接生服務統計之活嬰數目 NADOS-VIVOS, POR MÊS, SEGUNDO A RESIDÊNCIA DA MÃE E A ASSISTÊNCIA AO PARTO.....	32
2.2	按出生體重、性別及母親歲組統計之活嬰數目 NADOS-VIVOS, SEGUNDO O PESO À NASCENÇA, E O SEXO, POR GRUPO ETÁRIO DA MÃE.....	33
2.3	按出生體重、胞胎類型及胎次統計之活嬰數目 NADOS-VIVOS, SEGUNDO O PESO À NASCENÇA, POR NATUREZA DO PARTO E ORDEM DE NASCIMENTO.....	34
2.4	按性別及父母雙方歲組統計之活嬰數目 NADOS-VIVOS, SEGUNDO O SEXO, POR GRUPOS ETÁRIOS COMBINADAS DOS PAIS.....	35
2.5	按懷孕期、性別及母親歲組統計之活嬰數目 NADOS-VIVOS, SEGUNDO A DURAÇÃO DA GRAVIDEZ E O SEXO, POR GRUPO ETÁRIO DA MÃE.....	36
2.6	按出生體重、出生地點、接生服務及性別統計之活嬰數目 NADOS-VIVOS, SEGUNDO O PESO À NASCENÇA, POR LOCAL DE NASCIMENTO, ASSISTÊNCIA AO PARTO E SEXO.....	37
2.7	按母親居住之堂區、歲組及活嬰性別統計之活嬰數目 NADOS-VIVOS, SEGUNDO A FREGUESIA DE RESIDÊNCIA, POR GRUPO ETÁRIO DA MÃE E SEXO DO NADO-VIVO.....	38
2.8	按父母出生地及居澳年數統計之活嬰數目 NADOS-VIVOS, SEGUNDO A NATURALIDADE COMBINADA DOS PAIS E O TEMPO DE RESIDÊNCIA EM MACAU.....	39
2.9	按父母間之關係及國籍統計之活嬰數目 NADOS-VIVOS, SEGUNDO A RELAÇÃO ENTRE OS PAIS, POR NACIONALIDADE COMBINADA.....	42
2.10	按母親歲組及教育程度統計之活嬰數目 NADOS-VIVOS, SEGUNDO O GRUPO ETÁRIO, POR GRAU DE INSTRUÇÃO DA MÃE.....	43

2.11	按父親歲組及教育程度統計之活嬰數目 NADOS-VIVOS, SEGUNDO O GRUPO ETÁRIO, POR GRAU DE INSTRUÇÃO DO PAI	44
2.12	按母親歲組、經濟活動狀況及職業身份統計之活嬰數目 NADOS-VIVOS, SEGUNDO O GRUPO ETÁRIO, POR CONDIÇÃO PERANTE O TRABALHO E SITUAÇÃO NA PROFISSÃO DA MÃE.....	45
2.13	按父親歲組、經濟活動狀況及職業身份統計之活嬰數目 NADOS-VIVOS, SEGUNDO O GRUPO ETÁRIO, POR CONDIÇÃO PERANTE O TRABALHO E SITUAÇÃO NA PROFISSÃO DO PAI	46
2.14	按性別、母親出生地及國籍統計之活嬰數目 NADOS-VIVOS, SEGUNDO O SEXO, POR NATURALIDADE E NACIONALIDADE DA MÃE	47

3. 死亡 Óbitos

3.1	按歲組及死因統計之死亡數目 ÓBITOS, SEGUNDO O GRUPO ETÁRIO, POR CAUSAS DE MORTE.....	49
3.2	按歲組、死因（3位數類目表）及性別統計之死亡數目 ÓBITOS, SEGUNDO O GRUPO ETÁRIO, POR CAUSAS DE MORTE (LISTA DE CATEGORIAS A 3 ALGARISMOS) E SEXO DO FALECIDO	50
3.3	按月份、死因（50項之死因分類表）及性別統計之死亡數目 ÓBITOS, SEGUNDO O MÊS, POR CAUSAS DE MORTE (LISTA DE 50 RUBRICAS) E SEXO DO FALECIDO	70
3.4	按出生地、歲組及性別統計之死亡數目 ÓBITOS, SEGUNDO A NATURALIDADE, POR GRUPO ETÁRIO E SEXO DO FALECIDO	73
3.5	按居住地區、死亡地點及性別統計之死亡數目 ÓBITOS, SEGUNDO A RESIDÊNCIA HABITUAL, POR LOCAL DE FALECIMENTO E SEXO DO FALECIDO	75
3.6	按年齡（日數及月數）、死因（3位數類目表）及性別統計少於1歲兒童之死亡數目 ÓBITOS DE CRIANÇAS DE MENOS DE 1 ANO, SEGUNDO A IDADE (DIAS E MESES), POR CAUSAS DE MORTE (LISTA DE 3 ALGARISMOS) E SEXO DO FALECIDO	76
3.7	按懷孕期、產前、生產期間或產後死亡統計之圍產期嬰兒死亡數目（500克或以上） ÓBITOS PERINATAIS (500 E MAIS GRAMAS), SEGUNDO A IDADE GESTACIONAL, POR OCORRÊNCIA DA MORTE ANTES, DURANTE OU DEPOIS DO PARTO	77
3.8	按母親歲組及性別統計之死胎數目（懷孕期28星期或以上） FETOS-MORTOS TARDIOS (28 E MAIS SEMANAS), SEGUNDO O GRUPO ETÁRIO DA MÃE E O SEXO	78
3.9	按懷孕期、死因（3位數類目表）及性別統計之死胎數目 FETOS-MORTOS, SEGUNDO A IDADE GESTACIONAL, POR CAUSAS DE MORTE (LISTA DE CATEGORIAS A 3 ALGARISMOS) E SEXO.....	79
3.10	按出生體重、死因（3位數類目表）及性別統計之圍產期嬰兒死亡數目 ÓBITOS PERINATAIS, SEGUNDO O PESO À NASCENÇA, POR CAUSAS DE MORTE (LISTA DE CATEGORIAS A 3 ALGARISMOS) E SEXO.....	80

4. 必須申報疾病 Doenças de declaração obrigatória

4.	必須申報疾病數目 DOENÇAS DE DECLARAÇÃO OBRIGATÓRIA	81
----	---	----

5. 結婚 Casamentos

5.1	按配偶婚前婚姻狀況統計之結婚數目 CASAMENTOS SEGUNDO O ESTADO CIVIL ANTERIOR DOS CÔNJUGES	83
5.2	按婚前婚姻狀況、採用儀式、夫妻財產制度及配偶歲組統計之結婚數目 CASAMENTOS SEGUNDO O ESTADO CIVIL ANTERIOR, A FORMA DE CELEBRAÇÃO E O REGIME DE BENS, POR GRUPO ETÁRIO DOS CÔNJUGES	84
5.3	按配偶歲組統計之結婚數目 CASAMENTOS SEGUNDO O GRUPO ETÁRIO DOS CÔNJUGES	85
5.4	按配偶出生地統計之結婚數目 CASAMENTOS SEGUNDO A NATURALIDADE DOS CÔNJUGES	86
5.5	按配偶之經濟活動情況統計之結婚數目 CASAMENTOS SEGUNDO A CONDIÇÃO DOS CÔNJUGES PERANTE A ACTIVIDADE ECONÓMICA.....	87
5.6	按配偶學歷統計之結婚數目 CASAMENTOS SEGUNDO AS HABILITAÇÕES DOS CÔNJUGES.....	88

6. 外地人士 Indivíduos autorizados a permanecer em Macau

6.1	獲准在本地區居留人士概況 MOVIMENTO DE INDIVÍDUOS AUTORIZADOS A PERMANECER NO TERRITÓRIO	89
6.2	按國家/地區及性別統計之獲准居澳之人士餘額 SALDO DE INDIVÍDUOS AUTORIZADOS A PERMANECER EM MACAU, SEGUNDO O PAÍS / TERRITÓRIO E SEXO.....	90

7. 非本地勞工 Trabalhadores não residentes

7.1	非本地勞工概況 MOVIMENTO DE TRABALHADORES NÃO RESIDENTES	91
7.2	按國家/地區及性別統計在澳門之非本地勞工之餘額 SALDO DOS TRABALHADORES NÃO RESIDENTES EM MACAU, SEGUNDO O PAÍS/ TERRITÓRIO E SEXO	92

8. 移民 Imigrantes

8.1	按原居地統計來自中國大陸之合法移民數目 IMIGRANTES DA CHINA CONTINENTAL ENTRADOS LEGALMENTE NO TERRITÓRIO SEGUNDO O LOCAL DE ORIGEM.....	93
8.2	按歲組及性別統計來自中國大陸之合法移民數目 IMIGRANTES DA CHINA CONTINENTAL ENTRADOS LEGALMENTE NO TERRITÓRIO SEGUNDO O GRUPO ETÁRIO E SEXO	94
8.3	按原居地統計之被遣返非法移民數目 IMIGRANTES ILEGAIS REPATRIADOS, POR LOCAL DE ORIGEM	95
8.4	按歲組及性別統計之被遣返非法移民數目 IMIGRANTES ILEGAIS REPATRIADOS, POR GRUPO ETÁRIO E SEXO.....	96

表一.一：人口綜合資料

QUADRO 1.1 - DADOS DEMOGRÁFICOS GLOBAIS

數目 N°

項目 Itens	性別 Sexo	二 零 零 零 年 2000	二 零 零 一 年 2001	二 零 零 二 年 2002												
				總 數 Total	一 月 Jan	二 月 Fev	三 月 Mar	四 月 Abr	五 月 Mai	六 月 Jun	七 月 Jul	八 月 Ago	九 月 Set	十 月 Out	十一 月 Nov	十二 月 Dez
1	2	3	4	5	6	7	8	9	10	11	12	13	14	15	16	17
活嬰 Nados-vivos	男女 HM	3 849	3 241	3 162	251	212	249	242	242	234	279	269	269	293	311	311
	男 H	2 031	1 645	1 616	135	113	128	109	126	124	150	131	129	154	164	153
	女 M	1 818	1 596	1 546	116	99	121	133	116	110	129	138	140	139	147	158
死亡 Óbitos	男女 HM	1 338	1 327	1 415	152	124	106	122	106	109	103	102	113	122	106	150
	男 H	730	730	786	79	63	55	65	57	66	60	55	68	76	57	85
	女 M	608	597	629	73	61	51	57	49	43	43	47	45	46	49	65
死胎 Fetos-mortos	男女 HM	19	11	9	1	1	-	1	1	-	1	2	1	-	-	1
	男 H	14	7	5	1	-	-	-	1	-	1	1	-	-	-	1
	女 M	5	4	4	-	1	-	1	-	-	-	1	1	-	-	-
必須申報疾病 Doenças de declaração obrigatória		1 532	3 655	2 571	242	142	222	170	274	349	311	247	109	171	174	160
結婚 Casamentos		1 222	1 222	1 209	142	140	96	69	109	92	83	84	104	76	100	114
獲准在澳居留人士 Indivíduos autorizados a permanecer em Macau	男女 HM	1 127	2 359	4 092	189	149	190	361	438	358	421	440	626	234	299	387
	男 H	567	1 122	1 968	84	80	88	172	216	171	211	198	304	123	139	182
	女 M	560	1 237	2 124	105	69	102	189	222	187	210	242	322	111	160	205
非本地勞工 Trabalhadores não residentes	男女 HM	7 334	7 542	7 720	446	356	562	624	688	575	752	647	636	755	708	971
	男 H	1 711	1 944	1 887	137	105	126	152	187	147	167	136	129	172	197	232
	女 M	5 623	5 598	5 833	309	251	436	472	501	428	585	511	507	583	511	739
來自中國大陸之合法移民 Imigrantes legais vindos da China Continental	男女 HM	2 919	4 621	3 110	501	192	527	173	116	118	115	322	384	226	169	267
	男 H	1 040	1 683	898	156	67	125	38	30	32	40	97	123	69	40	81
	女 M	1 879	2 938	2 212	345	125	402	135	86	86	75	225	261	157	129	186
被遣返非法移民 Imigrantes ilegais repatriados	男女 HM	2 843	2 103	1 198	148	134	116	150	104	110	94	80	94	65	55	48
	男 H	266	188	120	7	13	12	13	9	15	9	16	11	6	3	6
	女 M	2 577	1 915	1 078	141	121	104	137	95	95	85	64	83	59	52	42

表 一.二 : 移民數字之變動
 QUADRO 1.2 - EVOLUÇÃO DAS MIGRAÇÕES

數目 N°

移民類別 Tipo de imigrante			二零零二年 2002				
			總數 Total	第一季 1ºT	第二季 2ºT	第三季 3ºT	第四季 4ºT
1			2	3	4	5	6
非本地勞工 (12/GM/88 及 49/GM/88 批示) Trabalhadores não residentes (Despachos n°s 12/GM/88 e 49/GM/88)	A	進入 Entrada	7 720	1 364	1 887	2 035	2 434
	B	離去 Saída	10 185	2 796	2 642	2 531	2 216
	C	期末結餘 Saldo a data	..	24 493	23 738	23 242	23 460
獲准在澳居留人士 (2/90/M, 14/95/M 及 55/95/M 號法令) Indivíduos autorizados a permanecer em Macau (Decreto-Leis n°s 2/90/M, 14/95/M e 55/95/M)	D	進入 Entrada	4 092	528	1 157	1 487	920
	E	離去 Saída	549	143	126	157	123
	F	期末結餘 Saldo a data	..	26 568	27 599	28 929	29 726
來自中國大陸的合法移民 Imigrantes legais vindos da China Continental	G	進入 Entrada	3 110	1 220	407	821	662
移入移民淨值 Imigração total líquida	H	淨值 Saldo total	4 188	173	683	1 655	1 677

備註 : (H) = (A+D+G) - (B+E)

Nota : (H) = (A+D+G) - (B+E)

表一.三：按歲組及性別之十二月三十一日居住人口估計

QUADRO 1.3 - ESTIMATIVA DA POPULAÇÃO RESIDENTE SEGUNDO O GRUPO ETÁRIO E O SEXO, PARA 31 DE DEZEMBRO

歲組 Grupo etário	1998			1999			2000			2001			2002		
	男女 HM	男 H	女 M	男女 HM	男 H	女 M	男女 HM	男 H	女 M	男女 HM	男 H	女 M	男女 HM	男 H	女 M
1	2	3	4	5	6	7	8	9	10	11	12	13	14	15	16
總數 Total	425 190	204 448	220 742	429 632	206 195	223 437	431 506	207 178	224 328	436 686	209 506	227 180	441 637	211 777	229 860
0-4	26 724	13 792	12 932	25 330	13 118	12 212	23 646	12 300	11 346	20 221	10 510	9 711	18 556	9 575	8 981 ¹
5-9	37 949	19 933	18 016	35 913	18 774	17 139	33 844	17 615	16 229	31 807	16 570	15 237	30 036	15 721	14 315
10-14	40 130	20 805	19 325	41 336	21 380	19 956	41 536	21 411	20 125	40 861	21 047	19 814	39 765	20 490	19 275
15-19	26 993	13 516	13 477	30 022	14 900	15 122	32 916	16 332	16 584	36 790	18 458	18 332	39 569	20 090	19 479
20-24	30 217	11 652	18 565	28 926	11 416	17 510	28 444	11 656	16 788	29 164	12 359	16 805	29 590	12 972	16 618
25-29	34 960	14 974	19 986	34 827	14 787	20 040	33 426	14 227	19 199	31 404	13 625	17 779	29 980	13 151	16 829
30-34	37 852	15 924	21 928	36 379	15 203	21 176	35 201	14 656	20 545	35 091	14 485	20 606	35 311	14 479	20 832
35-39	47 514	22 573	24 941	47 219	21 980	25 239	46 119	21 038	25 081	44 167	19 309	24 858	41 026	17 414	23 612
40-44	44 593	23 210	21 383	45 839	23 596	22 243	46 297	23 434	22 863	46 412	23 023	23 389	47 305	22 887	24 418
45-49	28 959	14 965	13 994	31 468	16 142	15 326	34 110	17 637	16 473	38 344	19 934	18 410	41 795	21 562	20 233
50-54	19 081	10 694	8 387	21 361	11 923	9 438	23 378	12 901	10 477	25 795	13 845	11 950	27 842	14 724	13 118
55-59	10 286	5 348	4 938	11 002	5 738	5 264	12 129	6 349	5 780	14 442	7 738	6 704	16 705	9 028	7 677
60-64	10 198	5 013	5 185	9 927	5 051	4 876	9 915	5 101	4 814	9 966	5 152	4 814	10 190	5 304	4 886
65-69	10 297	4 542	5 755	10 136	4 451	5 685	9 980	4 467	5 513	9 906	4 568	5 338	10 003	4 737	5 266
70-74	8 270	3 398	4 872	8 430	3 468	4 962	8 728	3 610	5 118	9 046	3 878	5 168	9 352	4 071	5 281
75	11 167	4 109	7 058	11 517	4 268	7 249	11 837	4 444	7 393	13 270	5 005	8 265	14 612	5 572	9 040

表二.一：每月按母親居住地區及接生服務統計之活嬰數目

QUADRO 2.1 - NADOS-VIVOS, POR MÊS, SEGUNDO A RESIDÊNCIA DA MÃE E A ASSISTÊNCIA AO PARTO

母親居住 地區 Residência da mãe	接生服務 Assistência ao parto	二 零 零 零 年 2000	二 零 零 一 年 2001	二 零 零 二 年 2002												
				總 數 Total	一	二	三	四	五	六	七	八	九	十	十一	十二
					月 Jan	月 Fev	月 Mar	月 Abr	月 Mai	月 Jun	月 Jul	月 Ago	月 Set	月 Out	月 Nov	月 Dez
1	2	3	4	5	6	7	8	9	10	11	12	13	14	15	16	17
總數 Total		3 849	3 241	3 162	251	212	249	242	242	234	279	269	269	293	311	311
	醫生 Médico	2 121	2 026	1 869	153	121	159	123	152	126	180	150	164	194	185	162
	助產士 Enfermeiro parteira	1 727	1 215	1 293	98	91	90	119	90	108	99	119	105	99	126	149
	其他 Outro	1	-	-	-	-	-	-	-	-	-	-	-	-	-	-
澳門半島 Península de Macau		3 348	2 731	2 606	212	186	204	196	200	197	219	225	226	233	255	253
	醫生 Médico	1 835	1 705	1 538	130	112	133	97	122	113	137	126	137	146	155	130
	助產士 Enfermeiro parteira	1 512	1 026	1 068	82	74	71	99	78	84	82	99	89	87	100	123
	其他 Outro	1	-	-	-	-	-	-	-	-	-	-	-	-	-	-
氹仔 Taipa		483	499	542	38	24	42	46	40	36	57	44	41	60	56	58
	醫生 Médico	276	318	326	22	8	24	26	30	13	42	24	27	48	30	32
	助產士 Enfermeiro parteira	207	181	216	16	16	18	20	10	23	15	20	14	12	26	26
	其他 Outro	-	-	-	-	-	-	-	-	-	-	-	-	-	-	-
路環 Coloane		14	6	12	1	2	2	-	2	1	2	-	2	-	-	-
	醫生 Médico	9	3	5	1	1	2	-	-	-	1	-	-	-	-	-
	助產士 Enfermeiro parteira	5	3	7	-	1	-	-	2	1	1	-	2	-	-	-
	其他 Outro	-	-	-	-	-	-	-	-	-	-	-	-	-	-	-
水域 Área marítima		-	-	-	-	-	-	-	-	-	-	-	-	-	-	-
	醫生 Médico	-	-	-	-	-	-	-	-	-	-	-	-	-	-	-
	助產士 Enfermeiro parteira	-	-	-	-	-	-	-	-	-	-	-	-	-	-	-
	其他 Outro	-	-	-	-	-	-	-	-	-	-	-	-	-	-	-
其他 Outra		2	5	2	-	-	1	-	-	-	1	-	-	-	-	-
	醫生 Médico	1	-	-	-	-	-	-	-	-	-	-	-	-	-	-
	助產士 Enfermeiro parteira	1	5	2	-	-	1	-	-	-	1	-	-	-	-	-
	其他 Outro	-	-	-	-	-	-	-	-	-	-	-	-	-	-	-
不詳 Ignorada		2	-	-	-	-	-	-	-	-	-	-	-	-	-	-
	醫生 Médico	-	-	-	-	-	-	-	-	-	-	-	-	-	-	-
	助產士 Enfermeiro parteira	2	-	-	-	-	-	-	-	-	-	-	-	-	-	-
	其他 Outro	-	-	-	-	-	-	-	-	-	-	-	-	-	-	-

表二.二：按出生體重、性別及母親歲組統計之活嬰數目

QUADRO 2.2 - NADOS-VIVOS, SEGUNDO O PESO À NASCENÇA, E O SEXO, POR GRUPO ETÁRIO DA MÃE

年 Ano : 2002

母親歲組 Grupo etário da mãe	活嬰性別 Sexo do nado-vivo	出生體重(按克計)											
		Peso à nascença (em gramas)											
		總數 Total	<500	500 至 A 999	1000 至 A 1499	1500 至 A 1999	2000 至 A 2499	2500 至 A 2999	3000 至 A 3499	3500 至 A 3999	4000 至 A 4499	4500 至 A 4999	5000
1	2	3	4	5	6	7	8	9	10	11	12	13	14
總數 Total	男女 HM 男 H 女 M	3 162 1 616 1 546	- - -	10 6 4	19 10 9	27 11 16	146 68 78	752 318 434	1 397 730 667	683 393 290	116 71 45	12 9 3	- - -
< 15	男女 HM 男 H 女 M	- - -	- - -	- - -	- - -	- - -	- - -	- - -	- - -	- - -	- - -	- - -	- - -
15-19	男女 HM 男 H 女 M	79 43 36	- - -	- - -	2 1 1	1 - 1	6 2 4	23 10 13	32 19 13	11 7 4	3 3 -	1 1 -	- - -
20-24	男女 HM 男 H 女 M	395 203 192	- - -	- - -	1 1 -	5 2 3	18 8 10	118 54 64	174 96 78	72 36 36	7 6 1	- - -	- - -
25-29	男女 HM 男 H 女 M	954 473 481	- - -	5 3 2	4 2 2	7 3 4	56 23 33	233 86 147	411 216 195	200 117 83	36 21 15	2 2 -	- - -
30-34	男女 HM 男 H 女 M	1 138 579 559	- - -	2 1 1	9 6 3	9 4 5	40 21 19	263 111 152	508 254 254	255 148 107	47 30 17	5 4 1	- - -
35-39	男女 HM 男 H 女 M	523 278 245	- - -	3 2 1	3 - 3	4 1 3	24 12 12	99 47 52	245 133 112	123 73 50	20 9 11	2 1 1	- - -
40-44	男女 HM 男 H 女 M	67 38 29	- - -	- - -	- - -	1 1 -	2 2 -	13 8 5	25 12 13	21 12 9	3 2 1	2 1 1	- - -
45-49	男女 HM 男 H 女 M	5 1 4	- - -	- - -	- - -	- - -	- - -	2 1 1	2 - 2	1 - 1	- - -	- - -	- - -
50	男女 HM 男 H 女 M	1 1 -	- - -	- - -	- - -	- - -	- - -	1 1 -	- - -	- - -	- - -	- - -	- - -

表二.三：按出生體重、胞胎類型及胎次統計之活嬰數目

QUADRO 2.3 - NADOS-VIVOS, SEGUNDO O PESO À NASCENÇA, POR NATUREZA DO PARTO E ORDEM DE NASCIMENTO

年 Ano : 2002

胞胎類型 Natureza do parto	胎次 Ordem de nascimento	出生體重(按克計) Peso à nascença (em gramas)											
		總數 Total	<500	500 至 A 999	1000 至 A 1499	1500 至 A 1999	2000 至 A 2499	2500 至 A 2999	3000 至 A 3499	3500 至 A 3999	4000 至 A 4499	4500 至 A 4999	5000
1	2	3	4	5	6	7	8	9	10	11	12	13	14
總數 Total		3 162	-	10	19	27	146	752	1 397	683	116	12	-
單胞胎 Simples		3 083	-	6	14	18	115	728	1 391	683	116	12	-
	1	1 575	-	2	8	10	63	434	687	314	54	3	-
	2	1 172	-	4	5	6	39	238	559	272	43	6	-
	3	281	-	-	1	2	12	46	125	77	16	2	-
	4	43	-	-	-	-	-	9	16	15	3	-	-
	5	10	-	-	-	-	1	1	3	5	-	-	-
	6	2	-	-	-	-	-	-	1	-	-	1	-
多胞胎 Gemelar		79	-	4	5	9	31	24	6	-	-	-	-
	1	44	-	2	2	8	22	10	-	-	-	-	-
	2	28	-	2	3	1	5	11	6	-	-	-	-
	3	7	-	-	-	-	4	3	-	-	-	-	-
	4	-	-	-	-	-	-	-	-	-	-	-	-
	5	-	-	-	-	-	-	-	-	-	-	-	-
	6	-	-	-	-	-	-	-	-	-	-	-	-

表二.四：按性別及父母雙方歲組統計之活嬰數目

QUADRO 2.4 - NADOS-VIVOS, SEGUNDO O SEXO, POR GRUPOS ETÁRIOS COMBINADOS DOS PAIS

年 Ano : 2002

父親歲組 Grupo etário do pai	活嬰性別 Sexo do nado-vivo	母親歲組 Grupo etário da mãe										
		總數 Total										
			<15	15-19	20-24	25-29	30-34	35-39	40-44	45-49	50	
1	2	3	4	5	6	7	8	9	10	11	12	
總數 Total	男女 HM	3 162	-	79	395	954	1 138	523	67	5	1	
	男 H	1 616	-	43	203	473	579	278	38	1	1	
	女 M	1 546	-	36	192	481	559	245	29	4	-	
< 20	男女 HM	25	-	17	5	3	-	-	-	-	-	
	男 H	14	-	9	4	1	-	-	-	-	-	
	女 M	11	-	8	1	2	-	-	-	-	-	
20-24	男女 HM	152	-	25	91	27	8	1	-	-	-	
	男 H	79	-	13	44	15	7	-	-	-	-	
	女 M	73	-	12	47	12	1	1	-	-	-	
25-29	男女 HM	599	-	21	141	352	75	9	1	-	-	
	男 H	292	-	14	73	168	34	2	1	-	-	
	女 M	307	-	7	68	184	41	7	-	-	-	
30-34	男女 HM	944	-	8	84	345	469	36	2	-	-	
	男 H	487	-	2	40	175	249	20	1	-	-	
	女 M	457	-	6	44	170	220	16	1	-	-	
35-39	男女 HM	736	-	1	35	131	355	204	10	-	-	
	男 H	369	-	1	20	61	172	110	5	-	-	
	女 M	367	-	-	15	70	183	94	5	-	-	
40-44	男女 HM	439	-	-	19	50	143	190	35	2	-	
	男 H	230	-	-	9	24	70	100	26	1	-	
	女 M	209	-	-	10	26	73	90	9	1	-	
45-49	男女 HM	140	-	-	8	19	44	51	15	3	-	
	男 H	73	-	-	5	12	23	28	5	-	-	
	女 M	67	-	-	3	7	21	23	10	3	-	
50-54	男女 HM	64	-	1	7	12	25	15	3	-	1	
	男 H	35	-	1	4	7	13	9	-	-	1	
	女 M	29	-	-	3	5	12	6	3	-	-	
55-59	男女 HM	21	-	-	4	4	7	6	-	-	-	
	男 H	15	-	-	3	4	5	3	-	-	-	
	女 M	6	-	-	1	-	2	3	-	-	-	
60-64	男女 HM	4	-	-	1	2	1	-	-	-	-	
	男 H	4	-	-	1	2	1	-	-	-	-	
	女 M	-	-	-	-	-	-	-	-	-	-	
65	男女 HM	1	-	-	-	-	-	1	-	-	-	
	男 H	1	-	-	-	-	-	1	-	-	-	
	女 M	-	-	-	-	-	-	-	-	-	-	
不詳 Ignorado	男女 HM	37	-	6	-	9	11	10	1	-	-	
	男 H	17	-	3	-	4	5	5	-	-	-	
	女 M	20	-	3	-	5	6	5	1	-	-	

表二.五：按懷孕期、性別及母親歲組統計之活嬰數目

QUADRO 2.5 - NADOS-VIVOS, SEGUNDO A DURAÇÃO DA GRAVIDEZ E O SEXO, POR GRUPO ETÁRIO DA MÃE

年 Ano : 2002

母親歲組 Grupo etário da mãe	活嬰性別 Sexo do nado-vivo	懷孕期 (按星期計) Duração da gravidez (em semanas)							
		總數 Total	< 22	22-27	28-31	32-36	37-41	42	不詳 Ignorada
		3	4	5	6	7	8	9	10
總數 Total	男女 HM 男 H 女 M	3 162 1 616 1 546	- - -	4 3 1	10 2 8	91 50 41	3 028 1 549 1 479	17 9 8	12 3 9
< 15	男女 HM 男 H 女 M	- - -	- - -	- - -	- - -	- - -	- - -	- - -	- - -
15-19	男女 HM 男 H 女 M	79 43 36	- - -	- - -	1 - 1	2 - 2	76 43 33	- - -	- - -
20-24	男女 HM 男 H 女 M	395 203 192	- - -	- - -	- - -	9 7 2	378 192 186	4 3 1	4 1 3
25-29	男女 HM 男 H 女 M	954 473 481	- - -	1 - 1	2 1 1	24 17 7	919 451 468	5 3 2	3 1 2
30-34	男女 HM 男 H 女 M	1 138 579 559	- - -	1 1 -	5 1 4	28 11 17	1 094 563 531	7 2 5	3 1 2
35-39	男女 HM 男 H 女 M	523 278 245	- - -	2 2 -	2 - 2	23 11 12	495 265 230	- - -	1 - 1
40-44	男女 HM 男 H 女 M	67 38 29	- - -	- - -	- - -	4 4 -	62 34 28	- - -	1 - 1
45-49	男女 HM 男 H 女 M	5 1 4	- - -	- - -	- - -	1 - 1	3 - 3	1 1 -	- - -
50	男女 HM 男 H 女 M	1 1 -	- - -	- - -	- - -	- - -	1 1 -	- - -	- - -

表二六：按出生體重、出生地點、接生服務及性別統計之活嬰數目

QUADRO 2.6 - NADOS-VIVOS, SEGUNDO O PESO À NASCENÇA, POR LOCAL DE NASCIMENTO, ASSISTÊNCIA AO PARTO E SEXO

年 Ano : 2002

出生地點 Local de nascimento	接生服務 Assistência ao parto	活嬰性別 Sexo do nado-vivo	出生體重 (按克計) Peso à nascença (em gramas)												
			總數 Total	500 1 000 1500 2000 2500 3000 3500 4000 4500 <500 至 A 至 A 至 A 至 A 至 A 至 A 至 A 至 A 至 A 至 A 999 1499 1999 2499 2999 3499 3999 4499 4999											5000
				4	5	6	7	8	9	10	11	12	13	14	
1	2	3	4	5	6	7	8	9	10	11	12	13	14	15	
總數 Total		男女 HM	3 162	-	10	19	27	146	752	1 397	683	116	12	-	
		男 H	1 616	-	6	10	11	68	318	730	393	71	9	-	
		女 M	1 546	-	4	9	16	78	434	667	290	45	3	-	
醫生 Médico	助產士 Enfermeiro parteira	男女 HM	1 869	-	7	13	20	84	457	794	409	80	5	-	
		男 H	954	-	5	7	9	38	187	418	236	51	3	-	
		女 M	915	-	2	6	11	46	270	376	173	29	2	-	
	山頂醫院 Hosp.C.S. Januário	助產士 Enfermeiro parteira	男女 HM	1 293	-	3	6	7	62	295	603	274	36	7	-
			男 H	662	-	1	3	2	30	131	312	157	20	6	-
			女 M	631	-	2	3	5	32	164	291	117	16	1	-
鏡湖醫院 Hosp. Kiang Wu	醫生 Médico	男女 HM	1 756	-	8	16	18	96	395	747	402	64	10	-	
		男 H	909	-	5	9	8	50	170	392	229	38	8	-	
		女 M	847	-	3	7	10	46	225	355	173	26	2	-	
	助產士 Enfermeiro parteira	男女 HM	463	-	5	10	11	34	100	144	128	28	3	-	
		男 H	247	-	4	6	6	20	39	80	72	18	2	-	
		女 M	216	-	1	4	5	14	61	64	56	10	1	-	
鏡湖醫院 Hosp. Kiang Wu	助產士 Enfermeiro parteira	男女 HM	1 293	-	3	6	7	62	295	603	274	36	7	-	
		男 H	662	-	1	3	2	30	131	312	157	20	6	-	
		女 M	631	-	2	3	5	32	164	291	117	16	1	-	
	醫生 Médico	男女 HM	1 406	-	2	3	9	50	357	650	281	52	2	-	
		男 H	707	-	1	1	3	18	148	338	164	33	1	-	
		女 M	699	-	1	2	6	32	209	312	117	19	1	-	
助產士 Enfermeiro parteira	男女 HM	-	-	-	-	-	-	-	-	-	-	-	-		
	男 H	-	-	-	-	-	-	-	-	-	-	-	-		
	女 M	-	-	-	-	-	-	-	-	-	-	-	-		

表二.七：按母親居住之堂區、歲組及活嬰性別統計之活嬰數目

QUADRO 2.7 - NADOS-VIVOS, SEGUNDO A FREGUESIA DE RESIDÊNCIA, POR GRUPO ETÁRIO DA MÃE E SEXO DO NADO-VIVO

母親歲組		活嬰性別		澳門半島						年 Ano : 2002			
Grupo etário da mãe	Sexo do nado-vivo	總數	小計	Península de Macau					氹仔	路環	水域	其他	
				Sub-total	聖安多尼堂	望德堂	風順堂	大堂					花地瑪堂
1	2	3	4	5	6	7	8	9	10	11	12	13	
		Total	Sub-total	Santo António	São Lázaro	São Lourenço	Sé	N. Sr. ^a Fátima	Taipa	Coloane	Área marítima	Outra	
總數	男女 HM	3 162	2 606	578	144	247	232	1 405	542	12	-	2	
Total	男 H	1 616	1 328	296	71	129	123	709	280	8	-	-	
	女 M	1 546	1 278	282	73	118	109	696	262	4	-	2	
< 15	男女 HM	-	-	-	-	-	-	-	-	-	-	-	
	男 H	-	-	-	-	-	-	-	-	-	-	-	
	女 M	-	-	-	-	-	-	-	-	-	-	-	
15-19	男女 HM	79	73	18	-	5	1	49	6	-	-	-	
	男 H	43	41	10	-	4	-	27	2	-	-	-	
	女 M	36	32	8	-	1	1	22	4	-	-	-	
20-24	男女 HM	395	357	75	25	24	33	200	36	2	-	-	
	男 H	203	176	39	10	8	17	102	25	2	-	-	
	女 M	192	181	36	15	16	16	98	11	-	-	-	
25-29	男女 HM	954	792	160	44	76	56	456	159	3	-	-	
	男 H	473	387	80	21	38	27	221	84	2	-	-	
	女 M	481	405	80	23	38	29	235	75	1	-	-	
30-34	男女 HM	1 138	876	211	48	83	89	445	257	3	-	2	
	男 H	579	454	108	28	43	51	224	125	-	-	-	
	女 M	559	422	103	20	40	38	221	132	3	-	2	
35-39	男女 HM	523	446	99	23	53	46	225	73	4	-	-	
	男 H	278	236	52	11	32	23	118	38	4	-	-	
	女 M	245	210	47	12	21	23	107	35	-	-	-	
40-44	男女 HM	67	57	13	4	6	6	28	10	-	-	-	
	男 H	38	32	6	1	4	5	16	6	-	-	-	
	女 M	29	25	7	3	2	1	12	4	-	-	-	
45-49	男女 HM	5	4	1	-	-	1	2	1	-	-	-	
	男 H	1	1	-	-	-	-	1	-	-	-	-	
	女 M	4	3	1	-	-	1	1	1	-	-	-	
50	男女 HM	1	1	1	-	-	-	-	-	-	-	-	
	男 H	1	1	1	-	-	-	-	-	-	-	-	
	女 M	-	-	-	-	-	-	-	-	-	-	-	

表二.八：按父母出生地及居澳年數統計之活嬰數目

QUADRO 2.8 - NADOS-VIVOS, SEGUNDO A NATURALIDADE COMBINADA DOS PAIS E O TEMPO DE RESIDÊNCIA EM MACAU

1/3
年 Ano : 2002

母親出生地 Naturalidade da mãe	居澳年數 Tempo de residência em Macau	總數 Total	父親出生地及居澳年數 Naturalidade do pai e tempo de residência em Macau														
			澳門 Macau	中國大陸 China Continental									香港特區 RAEHK				
				小計 Sub-total	<2年 <2 anos	2-4	5-9	10-19	20	不詳 Ign.	小計 Sub-total	<2年 <2 anos	2-4	5-9	10-19	20	不詳 Ign.
1	2	3	4	5	6	7	8	9	10	11	12	13	14	15	16	17	18
總數 Total		3 162	872	1 813	95	15	105	656	651	291	110	5	9	13	23	21	39
澳門 Macau		685	382	218	2	2	4	82	107	21	43	1	6	4	11	7	14
中國大陸 China Continental		2 181	415	1 552	92	13	96	555	529	267	57	3	3	8	10	13	20
	< 2年 Anos	236	11	206	74	2	4	34	53	39	4	1	-	-	-	2	1
	2-4	82	12	59	-	4	3	21	23	8	3	-	-	-	1	-	2
	5-9	220	39	170	1	-	30	60	58	21	3	-	1	-	-	-	2
	10-19	610	131	419	7	3	18	203	145	43	19	2	1	3	1	3	9
	20	352	125	188	2	-	9	48	103	26	15	-	1	3	3	5	3
	不詳 Ignorado	681	97	510	8	4	32	189	147	130	13	-	-	2	5	3	3
香港特區 RAEHK		66	38	16	-	-	2	6	6	2	7	-	-	1	2	-	4
	< 2年 Anos	2	1	-	-	-	-	-	-	-	1	-	-	1	-	-	-
	2-4	4	3	1	-	-	-	-	1	-	-	-	-	-	-	-	-
	5-9	8	6	1	-	-	-	-	1	-	1	-	-	-	1	-	-
	10-19	21	8	10	-	-	2	3	3	2	2	-	-	-	-	-	2
	20	23	16	4	-	-	-	3	1	-	-	-	-	-	-	-	-
	不詳 Ignorado	8	4	-	-	-	-	-	-	-	3	-	-	-	1	-	2
葡萄牙 Portugal		11	1	1	-	-	-	-	-	1	-	-	-	-	-	-	-
	< 2年 Anos	-	-	-	-	-	-	-	-	-	-	-	-	-	-	-	-
	2-4	2	-	-	-	-	-	-	-	-	-	-	-	-	-	-	-
	5-9	6	1	-	-	-	-	-	-	-	-	-	-	-	-	-	-
	10-19	1	-	-	-	-	-	-	-	-	-	-	-	-	-	-	-
	20	-	-	-	-	-	-	-	-	-	-	-	-	-	-	-	-
	不詳 Ignorado	2	-	1	-	-	-	-	-	1	-	-	-	-	-	-	-
菲律賓 Filipinas		92	4	1	1	-	-	-	-	-	1	1	-	-	-	-	-
	< 2年 Anos	19	-	-	-	-	-	-	-	-	-	-	-	-	-	-	-
	2-4	26	2	1	1	-	-	-	-	-	-	-	-	-	-	-	-
	5-9	22	2	-	-	-	-	-	-	-	-	-	-	-	-	-	-
	10-19	11	-	-	-	-	-	-	-	-	-	-	-	-	-	-	-
	20	-	-	-	-	-	-	-	-	-	-	-	-	-	-	-	-
	不詳 Ignorado	14	-	-	-	-	-	-	-	-	1	1	-	-	-	-	-
其他 Outra		101	28	19	-	-	3	9	7	-	-	-	-	-	-	-	-
	< 2年 Anos	8	3	-	-	-	-	-	-	-	-	-	-	-	-	-	-
	2-4	14	6	3	-	-	-	1	2	-	-	-	-	-	-	-	-
	5-9	14	4	3	-	-	1	2	-	-	-	-	-	-	-	-	-
	10-19	12	2	3	-	-	-	2	1	-	-	-	-	-	-	-	-
	20	23	11	4	-	-	2	-	2	-	-	-	-	-	-	-	-
	不詳 Ignorado	30	2	6	-	-	-	4	2	-	-	-	-	-	-	-	-
不詳 Ignorada		26	4	6	-	-	-	4	2	-	2	-	-	-	-	1	1
	< 2年 Anos	5	1	-	-	-	-	-	-	-	-	-	-	-	-	-	-
	2-4	2	-	-	-	-	-	-	-	-	-	-	-	-	-	-	-
	5-9	3	-	1	-	-	-	1	-	-	-	-	-	-	-	-	-
	10-19	4	-	1	-	-	-	1	-	-	1	-	-	-	-	-	1
	20	4	1	2	-	-	-	1	1	-	-	-	-	-	-	-	-
	不詳 Ignorado	8	2	2	-	-	-	1	1	-	1	-	-	-	-	1	-

表二.八：按父母出生地及居澳年數統計之活嬰數目

QUADRO 2.8 - NADOS-VIVOS, SEGUNDO A NATURALIDADE COMBINADA DOS PAIS E O TEMPO DE RESIDÊNCIA EM MACAU

2/3
年 Ano : 2002

母親出生地 Naturalidade da mãe	居澳年數 Tempo de residência em Macau	父親出生地及居澳年數 Naturalidade do pai e tempo de residência em Macau													
		葡萄牙 Portugal							菲律賓 Filipinas						
		小計 Sub-total	<2年 <2 anos	2-4	5-9	10-19	20	不詳 Ign.	小計 Sub-total	<2年 <2 anos	2-4	5-9	10-19	20	不詳 Ign.
		19	20	21	22	23	24	25	26	27	28	29	30	31	32
總數 Total		18	1	3	5	4	4	1	70	14	11	22	8	-	15
澳門 Macau		2	-	-	1	-	1	-	1	1	-	-	-	-	-
中國大陸 China Continental		3	-	-	-	3	-	-	1	-	-	1	-	-	-
	<2年 Anos	-	-	-	-	-	-	-	-	-	-	-	-	-	-
	2-4	1	-	-	-	1	-	-	-	-	-	-	-	-	-
	5-9	-	-	-	-	-	-	-	-	-	-	-	-	-	-
	10-19	2	-	-	-	2	-	-	1	-	-	1	-	-	-
	20	-	-	-	-	-	-	-	-	-	-	-	-	-	-
	不詳 Ignorado	-	-	-	-	-	-	-	-	-	-	-	-	-	-
香港特區 RAEHK		-	-	-	-	-	-	-	-	-	-	-	-	-	-
	<2年 Anos	-	-	-	-	-	-	-	-	-	-	-	-	-	-
	2-4	-	-	-	-	-	-	-	-	-	-	-	-	-	-
	5-9	-	-	-	-	-	-	-	-	-	-	-	-	-	-
	10-19	-	-	-	-	-	-	-	-	-	-	-	-	-	-
	20	-	-	-	-	-	-	-	-	-	-	-	-	-	-
	不詳 Ignorado	-	-	-	-	-	-	-	-	-	-	-	-	-	-
葡萄牙 Portugal		6	-	1	3	-	1	1	-	-	-	-	-	-	-
	<2年 Anos	-	-	-	-	-	-	-	-	-	-	-	-	-	-
	2-4	2	-	1	-	-	1	-	-	-	-	-	-	-	-
	5-9	3	-	-	3	-	-	-	-	-	-	-	-	-	-
	10-19	-	-	-	-	-	-	-	-	-	-	-	-	-	-
	20	-	-	-	-	-	-	-	-	-	-	-	-	-	-
	不詳 Ignorado	1	-	-	-	-	-	1	-	-	-	-	-	-	-
菲律賓 Filipinas		1	-	1	-	-	-	-	67	13	11	20	8	-	15
	<2年 Anos	-	-	-	-	-	-	-	14	8	4	-	1	-	1
	2-4	1	-	1	-	-	-	-	18	1	5	5	4	-	3
	5-9	-	-	-	-	-	-	-	16	1	-	12	2	-	1
	10-19	-	-	-	-	-	-	-	9	1	1	2	1	-	4
	20	-	-	-	-	-	-	-	-	-	-	-	-	-	-
	不詳 Ignorado	-	-	-	-	-	-	-	10	2	1	1	-	-	6
其他 Outra		6	1	1	1	1	2	-	1	-	-	1	-	-	-
	<2年 Anos	1	1	-	-	-	-	-	-	-	-	-	-	-	-
	2-4	2	-	1	-	1	-	-	-	-	-	-	-	-	-
	5-9	1	-	-	1	-	-	-	-	-	-	-	-	-	-
	10-19	2	-	-	-	-	2	-	-	-	-	-	-	-	-
	20	-	-	-	-	-	-	-	1	-	-	1	-	-	-
	不詳 Ignorado	-	-	-	-	-	-	-	-	-	-	-	-	-	-
不詳 Ignorada		-	-	-	-	-	-	-	-	-	-	-	-	-	-
	<2年 Anos	-	-	-	-	-	-	-	-	-	-	-	-	-	-
	2-4	-	-	-	-	-	-	-	-	-	-	-	-	-	-
	5-9	-	-	-	-	-	-	-	-	-	-	-	-	-	-
	10-19	-	-	-	-	-	-	-	-	-	-	-	-	-	-
	20	-	-	-	-	-	-	-	-	-	-	-	-	-	-
	不詳 Ignorado	-	-	-	-	-	-	-	-	-	-	-	-	-	-

表二.八：按父母出生地及居澳年數統計之活嬰數目

QUADRO 2.8 - NADOS-VIVOS, SEGUNDO A NATURALIDADE COMBINADA DOS PAIS E O TEMPO DE RESIDÊNCIA EM MACAU

3/3
年 Ano : 2002

母親出生地 Naturalidade da mãe	居澳年數 Tempo de residência em Macau	父親出生地及居澳年數 Naturalidade do pai e tempo de residência em Macau													
		其他 Outra							不詳 Ignorado						
		小計 Sub-total	<2年 <2 anos	2-4	5-9	10-19	20	不詳 Ign.	小計 Sub-total	<2年 <2 anos	2-4	5-9	10-19	20	不詳 Ign.
1	2	33	34	35	36	37	38	39	40	41	42	43	44	45	46
總數 Total		126	1	1	10	18	62	34	153	6	3	8	3	7	126
澳門 Macau		22	-	-	-	1	18	3	17	-	-	1	-	1	15
中國大陸 China Continental		54	1	1	2	8	33	9	99	-	-	1	1	4	93
	< 2 年 Anos	2	-	-	-	1	1	-	13	-	-	1	-	-	12
	2-4	4	-	-	1	-	3	-	3	-	-	-	-	-	3
	5-9	5	-	-	1	-	4	-	3	-	-	-	-	-	3
	10-19	22	1	1	-	5	10	5	16	-	-	-	1	-	15
	20	15	-	-	-	2	9	4	9	-	-	-	-	2	7
	不詳 Ignorado	6	-	-	-	-	6	-	55	-	-	-	-	2	53
香港特區 RAEHK		1	-	-	-	-	1	-	4	1	-	-	1	1	1
	< 2 年 Anos	-	-	-	-	-	-	-	-	-	-	-	-	-	-
	2-4	-	-	-	-	-	-	-	-	-	-	-	-	-	-
	5-9	-	-	-	-	-	-	-	-	-	-	-	-	-	-
	10-19	1	-	-	-	-	1	-	-	-	-	-	-	-	-
	20	-	-	-	-	-	-	-	3	1	-	-	-	1	1
	不詳 Ignorado	-	-	-	-	-	-	-	1	-	-	-	1	-	-
葡萄牙 Portugal		2	-	-	1	1	-	-	1	-	-	1	-	-	-
	< 2 年 Anos	-	-	-	-	-	-	-	-	-	-	-	-	-	-
	2-4	-	-	-	-	-	-	-	-	-	-	-	-	-	-
	5-9	1	-	-	1	-	-	-	1	-	-	1	-	-	-
	10-19	1	-	-	-	1	-	-	-	-	-	-	-	-	-
	20	-	-	-	-	-	-	-	-	-	-	-	-	-	-
	不詳 Ignorado	-	-	-	-	-	-	-	-	-	-	-	-	-	-
菲律賓 Filipinas		4	-	-	3	-	-	1	14	1	1	1	-	1	10
	< 2 年 Anos	2	-	-	2	-	-	-	3	1	-	1	-	-	1
	2-4	1	-	-	1	-	-	-	3	-	1	-	-	-	2
	5-9	1	-	-	-	-	-	1	3	-	-	-	-	1	2
	10-19	-	-	-	-	-	-	-	2	-	-	-	-	-	2
	20	-	-	-	-	-	-	-	-	-	-	-	-	-	-
	不詳 Ignorado	-	-	-	-	-	-	-	3	-	-	-	-	-	3
其他 Outra		43	-	-	4	8	10	21	4	-	-	-	-	-	4
	< 2 年 Anos	3	-	-	-	2	1	-	1	-	-	-	-	-	1
	2-4	3	-	-	2	-	1	-	-	-	-	-	-	-	-
	5-9	6	-	-	2	2	2	-	-	-	-	-	-	-	-
	10-19	4	-	-	-	2	2	-	1	-	-	-	-	-	1
	20	6	-	-	-	2	4	-	1	-	-	-	-	-	1
	不詳 Ignorado	21	-	-	-	-	-	21	1	-	-	-	-	-	1
不詳 Ignorada		-	-	-	-	-	-	-	14	4	2	4	1	-	3
	< 2 年 Anos	-	-	-	-	-	-	-	4	4	-	-	-	-	-
	2-4	-	-	-	-	-	-	-	2	-	1	1	-	-	-
	5-9	-	-	-	-	-	-	-	2	-	-	2	-	-	-
	10-19	-	-	-	-	-	-	-	2	-	-	1	1	-	-
	20	-	-	-	-	-	-	-	1	-	1	-	-	-	-
	不詳 Ignorado	-	-	-	-	-	-	-	3	-	-	-	-	-	3

表二.九：按父母間之關係及國籍統計之活嬰數目

QUADRO 2.9 - NADOS-VIVOS, SEGUNDO A RELAÇÃO ENTRE OS PAIS, POR NACIONALIDADE COMBINADA

年 Ano : 2002

父親 / 母親 國籍 Nacionalidades do pai / da mãe	總數 Total	父母間之關係 Relação entre os pais					
		民事或宗教 註冊結婚 Casamento civil ou religioso registrado	以中國習俗 註冊結婚 Casamento segundo os usos e costumes chineses registado	以中國習俗非 註冊結婚 Casamento segundo os usos e costumes chineses não registado	同居 Coabitação	其他 Outra	不詳 Ignorada
1	2	3	4	5	6	7	8
總數 Total	3 162	2 356	2	6	586	85	127
中國籍 / 中國籍 Chinesa / Chinesa	1 733	1 262	1	6	383	3	78
中國籍 / 葡籍 Chinesa / Portuguesa	246	194	-	-	43	-	9
中國籍 / 菲律賓籍 Chinesa / Filipina	2	2	-	-	-	-	-
中國籍 / 其他 Chinesa / Outra	11	11	-	-	-	-	-
中國籍 / 不詳 Chinesa / Ignorada	-	-	-	-	-	-	-
葡籍 / 中國籍 Portuguesa / Chinesa	451	366	-	-	79	-	6
葡籍 / 葡籍 Portuguesa / Portuguesa	411	368	-	-	35	-	8
葡籍 / 菲律賓籍 Portuguesa / Filipina	5	4	-	-	1	-	-
葡籍 / 其他 Portuguesa / Outra	25	25	-	-	-	-	-
葡籍 / 不詳 Portuguesa / Ignorada	3	3	-	-	-	-	-
菲律賓籍 / 中國籍 Filipina / Chinesa	2	2	-	-	-	-	-
菲律賓籍 / 葡籍 Filipina / Portuguesa	1	1	-	-	-	-	-
菲律賓籍 / 菲律賓籍 Filipina / Filipina	69	55	-	-	14	-	-
菲律賓籍 / 其他 Filipina / Outra	-	-	-	-	-	-	-
菲律賓籍 / 不詳 Filipina / Ignorada	-	-	-	-	-	-	-
其他 / 中國籍 Outra / Chinesa	26	17	-	-	6	-	3
其他 / 葡籍 Outra / Portuguesa	9	7	-	-	1	-	1
其他 / 菲律賓籍 Outra / Filipina	4	2	-	-	2	-	-
其他 / 其他 Outra / Outra	29	24	-	-	5	-	-
其他 / 不詳 Outra / Ignorada	-	-	-	-	-	-	-
不詳 / 中國籍 Ignorada / Chinesa	94	12	1	-	12	66	3
不詳 / 葡籍 Ignorada / Portuguesa	12	-	-	-	4	6	2
不詳 / 菲律賓籍 Ignorada / Filipina	10	1	-	-	1	8	-
不詳 / 其他 Ignorada / Outra	2	-	-	-	-	2	-
不詳 / 不詳 Ignorada / Ignorada	17	-	-	-	-	-	17

表二十：按母親歲組及教育程度統計之活嬰數目

QUADRO 2.10 - NADOS-VIVOS, SEGUNDO O GRUPO ETÁRIO, POR GRAU DE INSTRUÇÃO DA MÃE

年 Ano : 2002

教育程度 Grau de instrução	總數 Total	母親歲組 Grupo etário da mãe								
		<15	15-19	20-24	25-29	30-34	35-39	40-44	45-49	50
1	2	3	4	5	6	7	8	9	10	11
總數 Total	3 162	-	79	395	954	1 138	523	67	5	1
文盲 Analfabeta	19	-	-	4	7	5	1	-	2	-
小學 Ensino primário	382	-	8	42	92	128	93	18	-	1
中學 Ensino secundário										
初中 Geral	1 276	-	51	196	380	424	206	18	1	-
高中 Complementar	900	-	18	126	287	303	143	21	2	-
高等教育 Ensino superior										
專上教育 Politécnico	163	-	-	10	54	71	23	5	-	-
大學教育 Universitário	390	-	-	14	124	195	53	4	-	-
不詳 Ignorado	32	-	2	3	10	12	4	1	-	-

表二.十一：按父親歲組及教育程度統計之活嬰數目

QUADRO 2.11 - NADOS-VIVOS, SEGUNDO O GRUPO ETÁRIO, POR GRAU DE INSTRUÇÃO DO PAI

年 Ano : 2002

教育程度 Grau de instrução	總數 Total	父親歲組 Grupo etário do pai											不詳 Ign.
		<20	20-24	25-29	30-34	35-39	40-44	45-49	50-54	55-59	60-64	65	
1	2	3	4	5	6	7	8	9	10	11	12	13	14
總數 Total	3 162	25	152	599	944	736	439	140	64	21	4	1	37
文盲 Analfabeto	17	-	-	5	8	2	-	-	2	-	-	-	-
小學 Ensino primário	559	8	44	117	128	112	91	43	12	2	-	-	2
中學 Ensino secundário													
初中 Geral	1 032	11	56	207	298	234	162	36	19	7	-	-	2
高中 Complementar	810	6	32	154	238	211	116	35	12	5	1	-	-
高等教育 Ensino superior													
專上教育 Politécnico	110	-	4	20	45	28	10	1	2	-	-	-	-
大學教育 Universitário	495	-	8	84	210	123	46	14	6	2	1	-	1
不詳 Ignorado	139	-	8	12	17	26	14	11	11	5	2	1	32

表二十二：按母親歲組、經濟活動狀況及職業身份統計之活嬰數目

QUADRO 2.12 - NADOS-VIVOS, SEGUNDO O GRUPO ETÁRIO, POR CONDIÇÃO PERANTE O TRABALHO E SITUAÇÃO NA PROFISSÃO DA MÃE

年 Ano : 2002

經濟活動狀況 Condição perante o trabalho	職業身份 Situação na profissão	總數 Total	母親歲組 Grupo etário da mãe								
			<15	15-19	20-24	25-29	30-34	35-39	40-44	45-49	50
1	2	3	4	5	6	7	8	9	10	11	12
總數 Total		3 162	-	79	395	954	1 138	523	67	5	1
勞動人口 População activa		1 706	-	21	159	562	664	268	31	1	-
	在職人士 Empregada	1 550	-	10	135	502	620	251	31	1	-
	僱主 Empregador	58	-	1	10	15	18	12	2	-	-
	自資經營者 Trabalhador por conta própria	93	-	1	8	28	29	26	1	-	-
	僱員 Trabalhador por conta de outrem	1 399	-	8	117	459	573	213	28	1	-
	失業人士 Desempregada	156	-	11	24	60	44	17	-	-	-
非勞動人口 População inactiva		1 437	-	57	234	387	467	252	35	4	1
	學生 Estudante	10	-	2	3	1	2	2	-	-	-
	退休人士 Reformada	-	-	-	-	-	-	-	-	-	-
	家務 Doméstica	1 427	-	55	231	386	465	250	35	4	1
	其他 Outra	-	-	-	-	-	-	-	-	-	-
不詳 Situação ignorada		19	-	1	2	5	7	3	1	-	-

表二.十三：按父親歲組、經濟活動狀況及職業身份統計之活嬰數目

QUADRO 2.13 - NADOS-VIVOS, SEGUNDO O GRUPO ETÁRIO, POR CONDIÇÃO PERANTE O TRABALHO E SITUAÇÃO NA PROFISSÃO DO PAI

年 Ano : 2002

經濟活動狀況 Condição perante o trabalho	職業身份 Situação na profissão	總數 Total	父親歲組 Grupo etário do pai											
			<20	20-24	25-29	30-34	35-39	40-44	45-49	50-54	55-59	60-64	65	不詳 Ign.
			4	5	6	7	8	9	10	11	12	13	14	15
總數 Total		3 162	25	152	599	944	736	439	140	64	21	4	1	37
勞動人口 População activa		3 023	24	143	588	928	711	425	129	53	15	3	-	4
	在職人士 Empregada	2 845	17	132	537	886	686	402	121	47	12	3	-	2
	僱主 Empregador	216	1	10	28	59	56	28	18	11	3	2	-	-
	自資經營者 Trabalhador por conta própria	301	1	11	43	89	72	51	21	8	4	-	-	1
	僱員 Trabalhador por conta de outrem	2 328	15	111	466	738	558	323	82	28	5	1	-	1
	失業人士 Desempregada	178	7	11	51	42	25	23	8	6	3	-	-	2
非勞動人口 População inactiva		9	1	3	-	1	1	1	1	-	1	-	-	-
	學生 Estudante	6	1	3	-	1	1	-	-	-	-	-	-	-
	退休人士 Reformada	2	-	-	-	-	-	-	1	-	1	-	-	-
	家務 Doméstica	1	-	-	-	-	-	1	-	-	-	-	-	-
	其他 Outra	-	-	-	-	-	-	-	-	-	-	-	-	-
不詳 Situação ignorada		130	-	6	11	15	24	13	10	11	5	1	1	33

表二十四：按性別、母親出生地及國籍統計之活嬰數目

QUADRO 2.14 - NADOS-VIVOS, SEGUNDO O SEXO, POR NATURALIDADE E NACIONALIDADE DA MÃE

年 Ano : 2002

母親國籍 Nacionalidade da mãe	活嬰性別 Sexo do nado-vivo	母親出生地 Naturalidade da mãe							
		總數 Total	澳門 Macau	中國大陸 China	香港特區 RAEHK	葡萄牙 Portugal	菲律賓 Filipinas	其他 Outra	不詳 Ignorada
1	2	3	4	5	6	7	8	9	10
總數 Total	男女 HM	3 162	685	2 181	66	11	92	101	26
	男 H	1 616	351	1 112	33	8	43	56	13
	女 M	1 546	334	1 069	33	3	49	45	13
中國籍 Chinesa	男女 HM	2 306	49	2 166	44	-	1	38	8
	男 H	1 181	26	1 100	25	-	1	27	2
	女 M	1 125	23	1 066	19	-	-	11	6
葡籍 Portuguesa	男女 HM	679	635	10	13	11	-	9	1
	男 H	350	325	9	4	8	-	3	1
	女 M	329	310	1	9	3	-	6	-
菲律賓籍 Filipina	男女 HM	90	-	1	-	-	89	-	-
	男 H	41	-	1	-	-	40	-	-
	女 M	49	-	-	-	-	49	-	-
其他 Outra	男女 HM	67	1	4	9	-	2	36	15
	男 H	31	-	2	4	-	2	15	8
	女 M	36	1	2	5	-	-	21	7
不詳 Ignorada	男女 HM	20	-	-	-	-	-	18	2
	男 H	13	-	-	-	-	-	11	2
	女 M	7	-	-	-	-	-	7	-

白頁

Página vazia

Blank page

表三.一：按歲組及死因統計之死亡數目

QUADRO 3.1 - ÓBITOS, SEGUNDO O GRUPO ETÁRIO, POR CAUSAS DE MORTE

年 Ano : 2002

死因 (國際疾病分類第九修正版) Causas de morte (CID - 9 Rev.)	總數 Total	歲組 Grupo etário											不詳 Ignorado
		< 1	1-4	5-14	15-39	40-59	60-64	65-69	70-74	75-79	80-84	85	
1	2	3	4	5	6	7	8	9	10	11	12	13	14
總數 Total	1 415	11	2	5	97	255	58	119	160	224	202	276	6
第一組 Grupo I	43	-	-	-	1	4	2	10	7	7	4	8	-
第二組 Grupo II	440	-	-	-	26	125	19	48	56	72	49	44	1
第三組 Grupo III	25	-	-	-	-	1	1	2	1	4	7	9	-
第四組 Grupo IV	5	-	-	-	-	2	-	1	1	1	-	-	-
第五組 Grupo V	-	-	-	-	-	-	-	-	-	-	-	-	-
第六組 Grupo VI	10	-	-	-	3	-	-	2	2	1	2	-	-
第七組 Grupo VII	430	-	1	2	11	52	20	27	49	75	67	125	1
第八組 Grupo VIII	215	-	1	-	4	15	3	13	26	41	54	58	-
第九組 Grupo IX	52	-	-	-	1	15	4	5	6	8	5	8	-
第十組 Grupo X	42	-	-	-	1	1	4	-	7	11	5	13	-
第十一組 Grupo XI	-	-	-	-	-	-	-	-	-	-	-	-	-
第十二組 Grupo XII	-	-	-	-	-	-	-	-	-	-	-	-	-
第十三組 Grupo XIII	3	-	-	-	1	1	-	1	-	-	-	-	-
第十四組 Grupo XIV	3	1	-	1	-	1	-	-	-	-	-	-	-
第十五組 Grupo V	9	9	-	-	-	-	-	-	-	-	-	-	-
第十六組 Grupo XVI	37	-	-	1	3	4	2	8	1	2	4	10	2
第十七組 Grupo XVII	101	1	-	1	46	34	3	2	4	2	5	1	2

表三.二：按歲組、死因 (3位數類目表) 及性別統計之死亡數目

QUADRO 3.2 - ÓBITOS, SEGUNDO O GRUPO ETÁRIO, POR CAUSAS DE MORTE (LISTA DE CATEGORIAS A 3 ALGARISMOS) E SEXO DO FALECIDO

死因 Causas de morte	性別 Sexo	總數 Total	<1 歲 Ano	1 - 4				5 - 9	10-14	
				小計 Sub- total	1	2	3			4
1	2	3	4	5	6	7	8	9	10	11
總數 Total	男女 HM	1 415	11	2	-	2	-	-	1	4
	男 H	786	6	1	-	1	-	-	1	2
	女 M	629	5	1	-	1	-	-	-	2
	不詳 Ign.	-	-	-	-	-	-	-	-	-
第一組：傳染病和寄生蟲病 I - Doenças infecciosas e parasitárias	男女 HM	43	-	-	-	-	-	-	-	-
	男 H	26	-	-	-	-	-	-	-	-
	女 M	17	-	-	-	-	-	-	-	-
011 肺結核病 Tuberculose pulmonar	男 H	10	-	-	-	-	-	-	-	-
	女 M	3	-	-	-	-	-	-	-	-
013 胸 (脊) 膜和中樞 神經系統的結核病 Tuberculose das meninges e do sistema nervoso central	女 M	1	-	-	-	-	-	-	-	-
038 敗血症 Septicemia	男 H	12	-	-	-	-	-	-	-	-
	女 M	13	-	-	-	-	-	-	-	-
041 病情已在他處分類和未特指部位的細菌性感染 Infecções bacterianas em doenças classificadas noutro lugar e de localização não especificada	男 H	2	-	-	-	-	-	-	-	-
070 病毒性肝炎 Hepatite por vírus	男 H	1	-	-	-	-	-	-	-	-
128 其他和未特指的蠕蟲病 Outras helmintíases e as não especificadas	男 H	1	-	-	-	-	-	-	-	-
第二組：腫瘤 II - Tumores [Neoplasmas]	男女 HM	440	-	-	-	-	-	-	-	-
	男 H	267	-	-	-	-	-	-	-	-
	女 M	173	-	-	-	-	-	-	-	-
140 唇的惡性腫瘤 Tumor maligno do lábio	女 M	1	-	-	-	-	-	-	-	-
142 主唾液腺的惡性腫瘤 Tumor maligno das glândulas salivares principais	男 H	1	-	-	-	-	-	-	-	-
144 口底的惡性腫瘤 Tumor maligno do pavimento da boca	女 M	1	-	-	-	-	-	-	-	-
146 口咽惡性腫瘤 Tumor maligno da orofaringe	男 H	1	-	-	-	-	-	-	-	-
147 鼻咽惡性腫瘤 Tumor maligno da nasofaringe	男 H	13	-	-	-	-	-	-	-	-
	女 M	3	-	-	-	-	-	-	-	-
148 下咽惡性腫瘤 Tumor maligno da hipofaringe	男 H	1	-	-	-	-	-	-	-	-
150 食管惡性腫瘤 Tumor maligno do esófago	男 H	9	-	-	-	-	-	-	-	-
	女 M	3	-	-	-	-	-	-	-	-
151 胃的惡性腫瘤 Tumor maligno do estômago	男 H	16	-	-	-	-	-	-	-	-
	女 M	8	-	-	-	-	-	-	-	-
152 小腸，包括十二指腸的惡性腫瘤 Tumor maligno do intestino delgado, incluindo o duodeno	女 M	1	-	-	-	-	-	-	-	-
153 結腸的惡性腫瘤 Tumor maligno do cólon	男 H	24	-	-	-	-	-	-	-	-
	女 M	16	-	-	-	-	-	-	-	-
154 直腸、直腸乙狀結腸連接處和肛門的惡性腫瘤 Tumor maligno do recto, da junção rectossigmóide e do ânus	男 H	11	-	-	-	-	-	-	-	-
	女 M	10	-	-	-	-	-	-	-	-
155 肝和肝內膽管的惡性腫瘤 Tumor maligno do fígado e das vias biliares intra-hepáticas	男 H	50	-	-	-	-	-	-	-	-
	女 M	18	-	-	-	-	-	-	-	-
156 膽囊及肝外膽管的惡性腫瘤 Tumor maligno da vesícula biliar e das vias bilíares extra-hepáticas	男 H	7	-	-	-	-	-	-	-	-
	女 M	6	-	-	-	-	-	-	-	-
157 胰的惡性腫瘤 Tumor maligno do pâncreas	男 H	6	-	-	-	-	-	-	-	-
	女 M	6	-	-	-	-	-	-	-	-

15-19	20-24	25-29	30-34	35-39	40-44	45-49	50-54	55-59	60-64	65-69	70-74	75-79	80-84	85	不詳 Ign.
12	13	14	15	16	17	18	19	20	21	22	23	24	25	26	27
13	9	16	20	39	56	60	66	73	58	119	160	224	202	276	6
6	8	10	11	27	36	43	51	51	38	77	97	109	103	104	5
7	1	6	9	12	20	17	15	22	20	42	63	115	99	172	1
-	-	-	-	-	-	-	-	-	-	-	-	-	-	-	-
-	-	-	-	1	-	3	-	1	2	10	7	7	4	8	-
-	-	-	-	1	-	2	-	-	2	8	3	4	4	2	-
-	-	-	-	-	-	1	-	1	-	2	4	3	-	6	-
-	-	-	-	-	-	-	-	-	-	3	1	3	1	2	-
-	-	-	-	-	-	-	-	-	-	-	2	1	-	-	-
-	-	-	-	-	-	-	-	-	-	1	-	-	-	-	-
-	-	-	-	1	-	1	-	-	1	4	2	-	3	-	-
-	-	-	-	-	-	1	-	1	-	1	2	2	-	6	-
-	-	-	-	-	-	-	-	-	-	1	1	-	-	-	-
-	-	-	-	-	-	-	-	-	-	-	-	-	-	-	-
-	-	-	-	-	-	1	-	-	-	-	-	-	-	-	-
-	-	-	-	-	-	-	-	-	-	-	-	1	-	-	-
3	-	3	7	13	29	21	33	42	19	48	56	72	49	44	1
1	-	1	3	8	19	11	23	29	13	32	37	38	25	26	1
2	-	2	4	5	10	10	10	13	6	16	19	34 ^f	24	18	-
-	-	-	-	-	-	-	-	-	-	-	-	-	-	1	-
-	-	-	-	-	-	-	-	-	-	-	-	1	-	-	-
-	-	-	-	-	-	-	-	1	-	-	-	-	-	-	-
-	-	-	-	-	-	-	-	1	-	-	-	-	-	-	-
-	-	-	-	3	1	-	1	1	2	-	-	1	3	1	-
-	-	-	-	-	-	1	1	-	-	-	-	1	-	-	-
-	-	-	-	-	-	-	-	-	-	-	-	-	1	-	-
-	-	-	-	-	1	-	1	1	-	1	-	3	-	1	1
-	-	-	-	-	-	-	-	-	-	-	-	2	1	-	-
-	-	-	-	1	1	-	-	2	2	1	2	3	2	2	-
-	-	-	1	-	-	-	-	-	-	1	-	2	3	1	-
-	-	-	-	-	-	-	-	-	-	-	-	-	-	1	-
1	-	-	-	-	-	1	1	-	4	2	9	6	-	-	-
-	-	-	-	-	-	1	1	1	-	1	3	6	-	3	-
-	-	-	-	1	1	-	1	1	1	2	2	-	2	-	-
-	-	-	-	-	1	-	-	-	-	1	1	-	4	3	-
-	-	-	3	1	6	2	9	9	1	6	3	3	4	3	-
-	-	-	1	-	-	-	1	-	1	5	4	3	2	1	-
-	-	-	-	-	1	-	-	-	-	-	1	1	3	1	-
-	-	-	-	-	-	-	1	1	-	-	1	1	2	-	-
-	-	-	-	-	-	-	-	2	-	-	3	-	1	-	-
-	-	-	-	-	2	1	-	-	-	-	1	-	2	-	-

表三二：按歲組、死因 (3位數類目表) 及性別統計之死亡數目

QUADRO 3.2 - ÓBITOS, SEGUNDO O GRUPO ETÁRIO, POR CAUSAS DE MORTE (LISTA DE CATEGORIAS A 3 ALGARISMOS) E SEXO DO FALECIDO

死因 Causas de morte	性別 Sexo	總數 Total	<1 歲 Ano	1 - 4				5 - 9	10-14	
				小計 Sub- total	1	2	3			4
1	2	3	4	5	6	7	8	9	10	11
159 其他和部位不明確的消化器官和腹膜的惡性腫瘤 Tumores malignos de outras localizações e de localizações mal definidas do aparelho digestivo e do peritoneu	男 H	3	-	-	-	-	-	-	-	-
160 鼻腔，中耳和副鼻竇的惡性腫瘤 Tumor maligno das fossas nasais, do ouvido médio e dos seios acessórios	男 H	1	-	-	-	-	-	-	-	-
161 喉惡性腫瘤 Tumor maligno da laringe	男 H	7	-	-	-	-	-	-	-	-
	女 M	1	-	-	-	-	-	-	-	-
162 氣管、支氣管和肺的惡性腫瘤 Tumor maligno da traqueia, dos brônquios e do pulmão	男 H	79	-	-	-	-	-	-	-	-
	女 M	42	-	-	-	-	-	-	-	-
163 胸膜的惡性腫瘤 Tumor maligno da pleura	男 H	1	-	-	-	-	-	-	-	-
164 胸腺心臟和縱隔的惡性腫瘤 Tumor maligno do timo, do coração e do mediastino	女 M	1	-	-	-	-	-	-	-	-
170 骨及關節軟骨的惡性腫瘤 Tumor maligno dos ossos e das cartilagens articulares	女 M	2	-	-	-	-	-	-	-	-
171 結締組織和其他軟組織的惡性腫瘤 Tumor maligno do tecido conjuntivo e de outros tecidos moles	女 M	1	-	-	-	-	-	-	-	-
174 女性乳房惡性腫瘤 Tumor maligno da mama feminina	女 M	18	-	-	-	-	-	-	-	-
180 子宮頸的惡性腫瘤 Tumor maligno do colo do útero	女 M	6	-	-	-	-	-	-	-	-
182 子宮體的惡性腫瘤 Tumor maligno do corpo do útero	女 M	2	-	-	-	-	-	-	-	-
183 卵巢和其他子宮附件的惡性腫瘤 Tumor maligno do ovário e de outros anexos do útero	女 M	4	-	-	-	-	-	-	-	-
184 其他的和未特指的女性生殖器官的惡性腫瘤 Tumor maligno de outros órgãos genitais femininos e dos não especificados	女 M	1	-	-	-	-	-	-	-	-
185 前列腺的惡性腫瘤 Tumor maligno da próstata	男 H	6	-	-	-	-	-	-	-	-
188 膀胱惡性腫瘤 Tumor maligno da bexiga [Bexiga urinária]	男 H	6	-	-	-	-	-	-	-	-
	女 M	5	-	-	-	-	-	-	-	-
189 腎和其他及未特指泌尿器官的惡性腫瘤 Tumor maligno do rim, de outros órgãos urinários e de órgãos urinários não especificados	男 H	1	-	-	-	-	-	-	-	-
	女 M	2	-	-	-	-	-	-	-	-
191 腦的惡性腫瘤 Tumor maligno do encéfalo	男 H	5	-	-	-	-	-	-	-	-
	女 M	2	-	-	-	-	-	-	-	-
192 神經系統其他的和未特指部份的惡性腫瘤 Tumor maligno de outras partes e partes não especificadas do sistema nervoso	男 H	1	-	-	-	-	-	-	-	-
193 甲狀腺的惡性腫瘤 Tumor maligno da glândula tiróide	女 M	1	-	-	-	-	-	-	-	-
195 其他部位和部位未明確的惡性腫瘤 Tumor maligno de outras localizações e de localizações mal definidas	男 H	1	-	-	-	-	-	-	-	-
196 淋巴結的繼發的和未特指的惡性腫瘤 Tumor maligno secundário ou não especificado dos gânglios linfáticos	男 H	2	-	-	-	-	-	-	-	-
	女 M	1	-	-	-	-	-	-	-	-
197 呼吸和消化系統的繼發性惡性腫瘤 Tumor maligno secundário dos aparelhos respiratório e digestivo	男 H	4	-	-	-	-	-	-	-	-
	女 M	1	-	-	-	-	-	-	-	-

15-19	20-24	25-29	30-34	35-39	40-44	45-49	50-54	55-59	60-64	65-69	70-74	75-79	80-84	85	不詳 lgn.
12	13	14	15	16	17	18	19	20	21	22	23	24	25	26	27
-	-	-	-	-	-	-	-	-	-	-	1	1	-	1	-
-	-	-	-	-	1	-	-	-	-	-	-	-	-	-	-
-	-	-	-	-	-	2	-	2	-	1	-	1	-	1	-
-	-	-	-	-	-	-	-	-	-	-	-	1	-	-	-
-	-	-	-	1	5	3	7	7	2	13	12	14	5	10	-
-	-	-	-	2	2	1	2	4	1	3	7	9	5	6	-
-	-	-	-	-	-	-	-	-	-	-	1	-	-	-	-
-	-	-	-	-	-	-	-	-	-	-	-	-	1	-	-
-	-	1	-	-	-	-	-	-	-	-	-	-	1	-	-
-	-	-	-	-	-	-	-	1	-	-	-	-	-	-	-
-	-	-	-	2	2	4	2	-	2	-	-	5	1	-	-
-	-	-	1	-	1	-	-	2	-	2	-	-	-	-	-
-	-	-	-	1	-	-	-	-	-	-	-	-	1	-	-
-	-	-	-	-	-	1	1	-	1	-	-	-	1	-	-
-	-	-	-	-	-	-	-	1	-	-	-	-	-	-	-
-	-	-	-	-	-	-	-	-	-	-	1	1	1	3	-
-	-	-	-	-	-	-	-	1	-	-	2	-	-	3	-
-	-	-	-	-	-	-	-	1	-	-	-	-	2	2	-
-	-	-	-	-	-	-	1	1	-	-	-	-	-	-	-
-	-	-	-	-	2	1	-	-	-	-	1	-	1	-	-
-	-	-	-	-	-	-	-	-	-	1	-	1	-	-	-
-	-	-	-	-	-	-	1	-	-	-	-	-	-	-	-
-	-	-	-	-	-	-	-	-	-	1	-	-	-	-	-
-	-	-	-	-	-	1	-	-	-	-	-	-	-	-	-
-	-	-	-	-	-	-	-	-	-	-	-	2	-	-	-
-	-	-	-	-	-	-	-	-	1	-	-	-	-	-	-
-	-	-	-	-	-	-	-	1	-	-	-	2	-	1	-
-	-	-	-	-	-	-	-	-	-	-	-	-	1	-	-

表三.二：按歲組、死因 (3位數類目表) 及性別統計之死亡數目

QUADRO 3.2 - ÓBITOS, SEGUNDO O GRUPO ETÁRIO, POR CAUSAS DE MORTE (LISTA DE CATEGORIAS A 3 ALGARISMOS) E SEXO DO FALECIDO

死因 Causas de morte	性別 Sexo	總數 Total	<1 歲 Ano	1 - 4				5 - 9	10-14	
				小計 Sub- total	1	2	3			4
1	2	3	4	5	6	7	8	9	10	11
198 其他特定部位的繼發性惡性腫瘤 Tumor maligno secundário de outras localizações especificadas	女 M	1	-	-	-	-	-	-	-	-
199 部位未特指惡性腫瘤 Tumor maligno de localização não especificada	男 H	2	-	-	-	-	-	-	-	-
200 淋巴瘤和網織細胞肉瘤 Linfossarcoma e reticulossarcoma	男 H	1	-	-	-	-	-	-	-	-
	女 M	1	-	-	-	-	-	-	-	-
201 何杰金氏病 Doença de Hodgkin	男 H	1	-	-	-	-	-	-	-	-
202 淋巴組織和組織細胞組織的其他惡性腫瘤 Outros tumores malignos do tecido linfóide e histiocitário	男 H	1	-	-	-	-	-	-	-	-
	女 M	1	-	-	-	-	-	-	-	-
203 多發性骨髓瘤和免疫增生性腫瘤 Mieloma múltiplo e tumores imunoproliferativos	男 H	2	-	-	-	-	-	-	-	-
	女 M	3	-	-	-	-	-	-	-	-
204 淋巴性白血病 Leucemia linfóide	男 H	1	-	-	-	-	-	-	-	-
	女 M	1	-	-	-	-	-	-	-	-
205 骨髓性白血病 Leucemia mielóide	男 H	1	-	-	-	-	-	-	-	-
	女 M	1	-	-	-	-	-	-	-	-
208 細胞型未特指的白血病 Leucemias de tipo celular não especificado	男 H	1	-	-	-	-	-	-	-	-
210 唇，口腔和咽的良性腫瘤 Tumor benigno do lábio, da cavidade bucal e da faringe	男 H	1	-	-	-	-	-	-	-	-
225 胸和神經系統其他部分的良性腫瘤 Tumor benigno do encéfalo e de outras partes do sistema nervoso	女 M	1	-	-	-	-	-	-	-	-
237 內分泌腺和神經系統動態未肯定的腫瘤 Tumores de comportamento incerto das glândulas endócrinas e do sistema nervoso	女 M	1	-	-	-	-	-	-	-	-
第三組：內分泌、營養和代謝疾病及免疫疾患 III - Doenças das glândulas endócrinas, da nutrição e do metabolismo e transtornos imunitários	男女 HM	25	-	-	-	-	-	-	-	-
	男 H	9	-	-	-	-	-	-	-	-
	女 M	16	-	-	-	-	-	-	-	-
250 糖尿病 Diabetes mellitus	男 H	7	-	-	-	-	-	-	-	-
	女 M	7	-	-	-	-	-	-	-	-
261 營養性消瘦 Marasmo nutricional	男 H	1	-	-	-	-	-	-	-	-
	女 M	2	-	-	-	-	-	-	-	-
262 其他嚴重蛋白質 - 熱能營養不良 Outras formas de desnutrição proteico-calórica graves	女 M	2	-	-	-	-	-	-	-	-
269 其他營養缺乏 Outras avitaminoses e estados de carência nutricional	男 H	1	-	-	-	-	-	-	-	-
276 液體、電解質及酸鹼平衡紊亂 Transtornos do equilíbrio ácido-básico e hidroelectrolítico	女 M	4	-	-	-	-	-	-	-	-
277 其他及未特指的代謝疾患 Outros transtornos do metabolismo e os não especificados	女 M	1	-	-	-	-	-	-	-	-
第四組：血液及造血器官的疾病 IV - Doenças do sangue e dos órgãos hematopoéticos	男女 HM	5	-	-	-	-	-	-	-	-
	男 H	3	-	-	-	-	-	-	-	-
	女 M	2	-	-	-	-	-	-	-	-
286 凝血缺陷 Defeitos de coagulação	男 H	2	-	-	-	-	-	-	-	-
	女 M	1	-	-	-	-	-	-	-	-
288 白細胞疾病 Doenças dos glóbulos brancos	男 H	1	-	-	-	-	-	-	-	-
	女 M	1	-	-	-	-	-	-	-	-
第六組：神經系統疾病和感覺器官疾病 VI - doenças do sistema nervoso e dos órgãos dos sentidos	男女 HM	10	-	-	-	-	-	-	-	-
	男 H	4	-	-	-	-	-	-	-	-
	女 M	6	-	-	-	-	-	-	-	-

15-19	20-24	25-29	30-34	35-39	40-44	45-49	50-54	55-59	60-64	65-69	70-74	75-79	80-84	85	不詳 lgn.
12	13	14	15	16	17	18	19	20	21	22	23	24	25	26	27
-	-	-	-	-	1	-	-	-	-	-	-	-	-	-	-
-	-	-	-	-	-	-	-	-	-	2	-	-	-	-	-
1	-	-	-	-	-	-	-	-	-	1	-	-	-	-	-
-	-	-	-	-	-	-	1	-	-	-	-	-	-	-	-
-	-	-	1	-	-	-	-	-	-	1	-	-	-	-	-
-	-	-	-	-	1	-	-	1	-	-	-	-	1	-	-
-	-	1	-	-	-	-	-	-	-	-	-	-	-	-	-
-	-	1	-	-	-	-	-	-	-	-	-	-	-	-	-
-	-	-	-	-	-	-	-	-	1	-	-	-	-	-	-
-	-	-	-	-	-	-	-	-	-	1	-	-	-	-	-
-	-	-	-	1	-	-	-	-	-	-	-	-	-	-	-
-	-	-	-	-	-	1	-	-	-	-	-	-	-	-	-
1	-	-	-	-	-	-	-	-	-	-	-	-	-	-	-
-	-	-	-	-	-	-	-	-	-	-	-	-	1	-	-
-	-	-	-	-	-	1	-	-	1	2	1	4	7	9	-
-	-	-	-	-	-	-	-	-	1	2	1	1	1	3	-
-	-	-	-	-	-	1	-	-	-	-	-	3	6	6	-
-	-	-	-	-	-	-	-	-	1	2	1	1	-	2	-
-	-	-	-	-	-	-	1	-	-	-	-	3	3	-	-
-	-	-	-	-	-	-	-	-	-	-	-	-	-	1	-
-	-	-	-	-	-	-	-	-	-	-	-	-	-	-	2
-	-	-	-	-	-	-	-	-	-	-	-	-	-	-	2
-	-	-	-	-	-	-	-	-	-	-	-	-	-	-	1
-	-	-	-	-	-	-	-	-	-	-	-	-	2	2	-
-	-	-	-	-	-	-	-	-	-	-	-	-	-	1	-
-	-	-	-	-	-	-	-	2	-	1	1	1	-	-	-
-	-	-	-	-	-	-	-	-	-	1	1	-	-	-	-
-	-	-	-	-	-	-	-	-	-	1	-	1	-	-	-
-	-	-	-	-	-	-	-	-	-	1	-	-	-	-	-
-	-	-	-	-	-	-	-	1	-	-	-	-	-	-	-
-	-	-	-	-	-	-	-	-	-	-	-	1	-	-	-
-	-	1	1	1	-	-	-	-	-	2	2	1	2	-	-
-	-	1	-	-	-	-	-	-	-	2	1	-	-	-	-
-	-	-	1	1	-	-	-	-	-	-	1	1	2	-	-

表三.二：按歲組、死因 (3位數類目表) 及性別統計之死亡數目

QUADRO 3.2 - ÓBITOS, SEGUNDO O GRUPO ETÁRIO, POR CAUSAS DE MORTE (LISTA DE CATEGORIAS A 3 ALGARISMOS) E SEXO DO FALECIDO

死因 Causas de morte	性別 Sexo	總數 Total	<1 歲 Ano	1 - 4					5 - 9	10-14
				小計 Sub- total	1	2	3	4		
1	2	3	4	5	6	7	8	9	10	11
323 腦炎, 脊髓炎和腦脊髓炎 Encefalite, mielite e encefalomyelite	男 H	1	-	-	-	-	-	-	-	-
324 顱內和脊柱內 (椎管內) 膿腫 Abscessos intracraniano e intra-raquidiano	男 H	1	-	-	-	-	-	-	-	-
331 其他大腦變性 Outras degenerações cerebrais	女 M	1	-	-	-	-	-	-	-	-
345 癲癇 Epilepsia	男 H 女 M	1 1	- -	- -	- -	- -	- -	- -	- -	- -
348 腦部的其他情況 Outras afecções do cérebro	男 H 女 M	1 4	- -	- -	- -	- -	- -	- -	- -	- -
第七組：循環系統疾病 VII - Doenças do aparelho circulatório	男 H 女 M	430 200	- -	1 -	- -	1 -	- -	- -	1 1	1 1
394 二尖瓣疾病 Doenças da válvula mitral	女 M	1	-	-	-	-	-	-	-	-
396 二尖瓣及主動脈瓣疾病 Doenças das válvulas mitral e aórtica	男 H 女 M	1 1	- -	- -	- -	- -	- -	- -	- -	- -
397 其他心內膜結構的疾病 Doenças de outras estruturas do endocárdio	男 H	1	-	-	-	-	-	-	-	-
398 其他風濕性心臟病 Outras cardiopatias reumáticas	男 H	2	-	-	-	-	-	-	-	-
401 特發性高血壓 Hipertensão essencial	男 H 女 M	4 10	- -	- -	- -	- -	- -	- -	- -	- -
402 高血壓性心臟病 Doença cardíaca hipertensiva	男 H 女 M	15 16	- -	- -	- -	- -	- -	- -	- -	- -
404 高血壓性心臟及腎臟病 Doença cardiorenal hipertensiva	女 M	1	-	1	-	1	-	-	-	-
410 急性心肌梗塞 Enfarte agudo do miocárdio	男 H 女 M	21 15	- -	- -	- -	- -	- -	- -	- -	- -
411 其他急性及亞急性缺血性心臟病 Outras formas agudas e subagudas da doença isquémica do coração	男 H 女 M	23 27	- -	- -	- -	- -	- -	- -	- -	- -
414 其他慢性缺血性心臟病 Outras formas de doença isquémica crônica do coração	男 H 女 M	9 21	- -	- -	- -	- -	- -	- -	- -	- -
415 急性肺原性心臟病 Doença pulmonar aguda do coração	男 H 女 M	3 1	- -	- -	- -	- -	- -	- -	- -	- -
416 慢性肺原性心臟病 Doença pulmonar crônica do coração	男 H 女 M	9 8	- -	- -	- -	- -	- -	- -	- -	- -
417 其他肺循環疾病 Outras doenças da circulação pulmonar	女 M	3	-	-	-	-	-	-	-	-
421 急性和亞急性心內膜炎 Endocardite aguda e subaguda	男 H	1	-	-	-	-	-	-	-	-
422 急性心肌炎 Miocardite aguda	男 H	1	-	-	-	-	-	-	-	-
424 其他心內膜疾病 Outras doenças do endocárdio	女 M	1	-	-	-	-	-	-	-	-
425 心肌病 Cardiomiopatias	男 H	2	-	-	-	-	-	-	-	-
426 傳導疾患 Transtornos da condução cardíaca	男 H 女 M	2 1	- -	- -	- -	- -	- -	- -	- -	- -
427 心臟節律障礙 Arritmias cardíacas	男 H 女 M	5 3	- -	- -	- -	- -	- -	- -	- -	1 -

15-19	20-24	25-29	30-34	35-39	40-44	45-49	50-54	55-59	60-64	65-69	70-74	75-79	80-84	85	不詳 lgn.
12	13	14	15	16	17	18	19	20	21	22	23	24	25	26	27
-	-	-	-	-	-	-	-	-	-	1	-	-	-	-	-
-	-	-	-	-	-	-	-	-	-	-	1	-	-	-	-
-	-	-	-	-	-	-	-	-	-	-	-	-	1	-	-
-	-	1	-	-	-	-	-	-	-	-	-	-	-	-	-
-	-	-	1	-	-	-	-	-	-	-	-	-	-	-	-
-	-	-	-	1	-	-	-	-	-	1 ^r	1 ^r	-	-	-	-
1	1	-	3	6	11	12	17	12	20	27	49	75	67	125	1
1	1	-	2	4	9	9	13	9	13	14	29	29	31	34	-
-	-	-	1	2	2	3	4	3	7	13	20	46	36	91	1
-	-	-	-	-	-	-	-	-	-	1	-	-	-	-	-
-	-	-	-	-	-	-	-	-	-	-	-	-	1	-	-
-	1	-	-	-	-	-	-	-	-	-	-	-	-	-	-
-	-	-	-	-	-	-	-	1	-	-	-	-	1	-	-
-	-	-	-	-	-	-	-	1	-	-	1	1	-	1	-
-	-	-	-	-	-	-	-	-	1	1	1	1	-	6	-
-	-	-	-	-	-	1	1	1	2	-	4	2	2	2	-
-	-	-	1	-	-	-	-	-	1	-	1	3	4	5	1
-	-	-	-	-	-	-	-	-	-	-	-	-	-	-	-
-	-	-	-	-	2	1	3	2	1	3	2	1	3	3	-
-	-	-	-	-	-	-	-	-	2	-	1	5	5	2	-
-	-	-	1	-	-	-	1	1	3	2	3	5	3	4	-
-	-	-	-	-	-	-	-	-	-	1	4	6	5	11	-
-	-	-	-	-	-	-	-	-	-	-	-	3	3	3	-
-	-	-	-	-	-	-	-	-	-	-	4	2	4	11	-
-	-	-	-	-	1	-	-	-	-	1	-	-	-	1	-
-	-	-	-	-	1	-	-	-	-	-	-	-	-	-	-
-	-	-	-	-	1	2	-	-	-	-	-	1	2	3	-
-	-	-	-	-	-	-	-	-	-	-	-	3	2	3	-
-	-	-	-	1	-	-	1	-	-	-	-	1	-	-	-
-	-	-	-	-	1	-	-	-	-	-	-	-	-	-	-
1	-	-	-	-	-	-	-	-	-	-	-	-	-	-	-
-	-	-	-	-	-	-	-	-	-	1	-	-	-	-	-
-	-	-	-	-	1	-	-	1	-	-	-	-	-	-	-
-	-	-	-	-	-	-	-	-	-	1	-	-	-	1	-
-	-	-	-	-	-	-	-	-	-	-	-	-	1	-	-
-	-	-	-	-	-	-	-	1	-	-	2	1	-	-	-
-	-	-	-	-	-	-	-	1	-	-	-	-	1	1	-

表三.二：按歲組、死因 (3位數類目表) 及性別統計之死亡數目

QUADRO 3.2 - ÓBITOS, SEGUNDO O GRUPO ETÁRIO, POR CAUSAS DE MORTE (LISTA DE CATEGORIAS A 3 ALGARISMOS) E SEXO DO FALECIDO

死因 Causas de morte	性別 Sexo	總數 Total	<1 歲 Ano	1 - 4				5 - 9	10-14	
				小計 Sub- total	1	2	3			4
1	2	3	4	5	6	7	8	9	10	11
428 心力衰竭 Insuficiência cardíaca	男 H 女 M	35 72	- -	- -	- -	- -	- -	- -	- -	- -
429 心臟病的不明確表述和併發症 Doenças e complicações cardíacas mal definidas	男 H	1	-	-	-	-	-	-	-	-
430 蜘蛛膜下 (腔) 出血 Hemorragia subaracnóide	男 H 女 M	1 4	- -	- -	- -	- -	- -	- -	- -	- -
431 大腦內出血 Hemorragias intracranianas	男 H 女 M	23 18	- -	- -	- -	- -	- -	- -	- -	- -
432 其他和未特指的顱內出血 Outras hemorragias intracranianas e as não especificadas	男 H 女 M	3 2	- -	- -	- -	- -	- -	- -	- -	- -
434 大腦動脈閉塞 Oclusão das artérias cerebrais	男 H 女 M	9 7	- -	- -	- -	- -	- -	- -	- -	- -
436 急性但不明確的腦血管病 Doenças cerebrovasculares agudas, mal definidas	男 H 女 M	10 5	- -	- -	- -	- -	- -	- -	1 -	- -
437 其他和不明確的腦血管病 Outras doenças cerebrovasculares e as mal definidas	女 M	2	-	-	-	-	-	-	-	-
438 腦血管病的晚期效應 Efeitos tardios de doenças cerebrovasculares	男 H 女 M	9 6	- -	- -	- -	- -	- -	- -	- -	- -
441 主動脈動脈瘤 Aneurisma da aorta	男 H 女 M	5 1	- -	- -	- -	- -	- -	- -	- -	- -
442 其他動脈瘤 Outros aneurismas	男 H	1	-	-	-	-	-	-	-	-
443 其他周圍血管病 Outras doenças vasculares periféricas	男 H 女 M	1 2	- -	- -	- -	- -	- -	- -	- -	- -
444 動脈栓塞及血栓形成 Embolia e trombose arteriais	女 M	1	-	-	-	-	-	-	-	-
446 結節性多發性動脈炎和相關情況 Poliarterite nodosa e doenças afins	男 H 女 M	1 1	- -	- -	- -	- -	- -	- -	- -	- -
453 其他靜脈栓塞和血栓形成 Outras embolias e tromboses venosas	男 H	1	-	-	-	-	-	-	-	-
456 其他部位的靜脈曲張 Varizes de outras localizações	男 H	1	-	-	-	-	-	-	-	-
第八組：呼吸系統疾病 VIII - Doenças do aparelho respiratório	男 H 女 M	215 133 82	- -	1 1	- -	1 1	- -	- -	- -	- -
480 病毒性肺炎 Pneumonia por vírus	男 H	1	-	-	-	-	-	-	-	-
481 肺炎球菌性肺炎 Pneumonia por pneumococos	女 M	1	-	-	-	-	-	-	-	-
482 其他細菌性肺炎 Outras pneumonias bacterianas	男 H 女 M	26 11	- -	- -	- -	- -	- -	- -	- -	- -
483 肺炎，由於其他特指病原生物體引起 Pneumonia por outros microrganismos especificados	男 H 女 M	1 1	- -	- -	- -	- -	- -	- -	- -	- -
485 支氣管肺炎，未特指病原生物體 Broncopneumonia por microrganismo não especificado	男 H 女 M	7 3	- -	- -	- -	- -	- -	- -	- -	- -
486 肺炎，未特指病原生物體 Pneumonia por microrganismo não especificado	男 H 女 M	28 27	- -	1 -	- -	1 -	- -	- -	- -	- -
490 支氣管炎，未特指急性或慢性 Bronquite não especificada como aguda ou crônica	男 H	1	-	-	-	-	-	-	-	-

15-19	20-24	25-29	30-34	35-39	40-44	45-49	50-54	55-59	60-64	65-69	70-74	75-79	80-84	85	不詳 lgn.
12	13	14	15	16	17	18	19	20	21	22	23	24	25	26	27
-	-	-	-	-	-	-	-	1	2	3	5	7	9	8	-
-	-	-	-	-	-	-	1	1	-	-	5	4	14	7	40
-	-	-	-	1	-	-	-	-	-	-	-	-	-	-	-
-	-	-	-	1	-	-	-	-	-	-	-	-	-	-	-
-	-	-	-	-	-	1	-	1	1	-	-	-	-	1	-
-	-	-	-	1	2	2	4	-	1	-	4	5	2	2	-
-	-	-	-	-	-	1	1	-	1	2	1	3	3	6	-
-	-	-	-	-	-	-	-	-	-	-	1	1	1	-	-
-	-	-	-	-	-	-	-	-	-	-	-	1	1	1	-
-	-	-	-	-	-	-	1	1	1	3	1	-	-	2	-
-	-	-	-	-	-	-	1	1	-	1	3	1	-	-	-
-	-	-	-	-	-	-	2	-	-	1	3	1	2	-	-
-	-	-	-	-	-	-	-	-	-	-	-	2	2	1	-
-	-	-	-	-	1	-	-	-	-	-	-	-	-	1	-
-	-	-	-	-	-	-	-	-	-	1	-	-	1	4	-
-	-	-	-	-	-	-	-	-	-	-	3	-	1	1	-
-	-	-	1	-	1	2	-	-	1	-	1	4	-	-	-
-	-	-	-	-	-	-	-	-	-	-	-	1	-	-	-
-	-	-	-	-	-	-	-	-	-	-	-	-	1	-	-
-	-	-	-	-	-	-	-	-	-	1	-	-	-	-	-
-	-	-	-	-	-	-	-	-	-	-	1	-	-	-	1
-	-	-	-	1	-	-	-	-	-	-	-	-	-	-	-
-	-	-	-	-	-	-	-	-	-	1	-	-	-	-	-
-	-	-	-	-	-	-	-	-	-	-	-	1	-	-	-
-	-	-	-	-	-	1	-	-	-	-	-	-	-	-	-
1	-	-	1	2	2	6	3	4	3	13	26	41	54	58	-
1	-	-	-	1	1	5	2	2	3	11	15	27	34	30	-
-	-	-	1	1	1	1	1	2	-	2	11	14	20	28	-
-	-	-	-	-	-	-	-	-	-	-	-	-	1	-	-
-	-	-	-	-	-	-	-	-	-	-	-	1	-	-	-
1	-	-	-	-	-	-	-	-	1	3	2	8	6	5	-
-	-	-	-	-	-	-	-	-	-	1	1	-	-	9	-
-	-	-	-	-	-	-	-	-	-	-	-	-	-	1	-
-	-	-	-	-	-	-	-	-	-	-	-	-	1	-	-
-	-	-	-	-	-	2	-	-	-	-	1	1	3	-	-
-	-	-	-	-	-	-	-	-	-	-	-	2	-	1	-
-	-	-	-	1	-	2	-	-	-	-	4	4	3	13	-
-	-	-	-	-	1	-	1	-	-	-	4	4	6	11	-
-	-	-	-	-	-	-	-	-	-	-	-	1	-	-	-

表三二：按歲組、死因 (3位數類目表) 及性別統計之死亡數目

QUADRO 3.2 - ÓBITOS, SEGUNDO O GRUPO ETÁRIO, POR CAUSAS DE MORTE (LISTA DE CATEGORIAS A 3 ALGARISMOS) E SEXO DO FALECIDO

死因 Causas de morte	性別 Sexo	總數 Total	<1 歲 Ano	1 - 4					5 - 9	10-14
				小計 Sub- total	1	2	3	4		
1	2	3	4	5	6	7	8	9	10	11
491 慢性支氣管炎 Bronquite crónica	男 H 女 M	15 10	- -	- -	- -	- -	- -	- -	- -	- -
492 肺氣腫 Enfisema	男 H	5	-	-	-	-	-	-	-	-
493 哮喘 Asma	男 H 女 M	2 1	- -	- -	- -	- -	- -	- -	- -	- -
496 慢性氣道阻塞，他處未分類者 Obstrução crónica de vias respiratórias, não classificada noutra parte	男 H 女 M	26 9	- -	- -	- -	- -	- -	- -	- -	- -
502 其他矽土或矽酸鹽引起的塵肺 Pneumoconiose por outras sílicas ou silicatos	男 H	2	-	-	-	-	-	-	-	-
507 固體和液體引起的肺炎 Pneumonite por substâncias sólidas e líquidas	女 M	2	-	-	-	-	-	-	-	-
510 膿胸 Empiema	男 H	1	-	-	-	-	-	-	-	-
512 氣胸 Pneumotórax	男 H 女 M	1 1	- -	- -	- -	- -	- -	- -	- -	- -
517 分類於他處的病情累及肺臟者 Comprometimento pulmonar em afecções classificadas noutra parte	男 H	2	-	-	-	-	-	-	-	-
518 肺的其他疾病 Outras doenças do pulmão	男 H 女 M	13 15	- -	- -	- -	- -	- -	- -	- -	- -
519 呼吸系統其他疾病 Outras doenças do aparelho respiratório	男 H 女 M	2 1	- -	- -	- -	- -	- -	- -	- -	- -
第九組：消化系統疾病 IX - Doenças do aparelho digestivo	男 HM 女 M	52 32 20	- - -	- - -	- - -	- - -	- - -	- - -	- - -	- - -
530 食管疾病 Doenças do esófago	男 H 女 M	1 1	- -	- -	- -	- -	- -	- -	- -	- -
532 十二指腸潰瘍 Úlcera duodenal	女 M	1	-	-	-	-	-	-	-	-
533 消化性潰瘍，部位未特指 Úlcera péptica de localização não especificada	男 H	2	-	-	-	-	-	-	-	-
537 胃和十二指腸的其他疾患 Outros transtornos do estômago e do duodeno	男 H	1	-	-	-	-	-	-	-	-
560 未提及疝的腸梗阻 Obstrução intestinal sem menção de hérnia	女 M	1	-	-	-	-	-	-	-	-
567 腹膜炎 Peritonite	男 H 女 M	1 4	- -	- -	- -	- -	- -	- -	- -	- -
570 急性和亞急性肝壞死 Necrose aguda e subaguda do fígado	男 H 女 M	2 2	- -	- -	- -	- -	- -	- -	- -	- -
571 慢性肝病和肝硬化 Doença crónica do fígado e cirrose	男 H 女 M	11 1	- -	- -	- -	- -	- -	- -	- -	- -
572 肝膿腫和慢性肝病後遺症 Abscesso hepático e sequelas de doença hepática crónica	男 H 女 M	2 2	- -	- -	- -	- -	- -	- -	- -	- -
573 肝的其他疾患 Outros transtornos do fígado	男 H	1	-	-	-	-	-	-	-	-
576 膽道的其他疾患 Outros transtornos das vias biliares	女 M	1	-	-	-	-	-	-	-	-
577 胰腺疾病 Doenças do pâncreas	男 H 女 M	1 2	- -	- -	- -	- -	- -	- -	- -	- -

表三.二：按歲組、死因 (3位數類目表) 及性別統計之死亡數目

QUADRO 3.2 - ÓBITOS, SEGUNDO O GRUPO ETÁRIO, POR CAUSAS DE MORTE (LISTA DE CATEGORIAS A 3 ALGARISMOS) E SEXO DO FALECIDO

死因 Causas de morte	性別 Sexo	總數 Total	<1 歲 Ano	1 - 4				5 - 9	10-14	
				小計 Sub- total	1	2	3			4
1	2	3	4	5	6	7	8	9	10	11
578 胃腸道出血 Hemorragia gastrintestinal	男 H 女 M	10 5	- -	- -	- -	- -	- -	- -	- -	- -
第十組：泌尿生殖系統疾病 X - Doenças do aparelho geniturinário	男女 HM	42	-	-	-	-	-	-	-	-
	男 H	18	-	-	-	-	-	-	-	-
	女 M	24	-	-	-	-	-	-	-	-
584 急性腎衰竭 Insuficiência renal aguda	男 H 女 M	3 2	- -	- -	- -	- -	- -	- -	- -	- -
585 慢性腎衰竭 Insuficiência renal crónica	男 H 女 M	10 13	- -	- -	- -	- -	- -	- -	- -	- -
586 腎衰竭，未特指者 Insuficiência renal, não especificada	男 H 女 M	4 7	- -	- -	- -	- -	- -	- -	- -	- -
590 腎感染 Infecções do rim	女 M	1	-	-	-	-	-	-	-	-
595 膀胱炎 Cistite	男 H	1	-	-	-	-	-	-	-	-
596 膀胱其他疾患 Outras afecções da bexiga	女 M	1	-	-	-	-	-	-	-	-
第十三組 - 肌肉骨骼系統和結締組織疾病 XIII - Doenças do sistema osteo-muscular e do tecido conjuntivo	男女 HM	3	-	-	-	-	-	-	-	-
	男 H	2	-	-	-	-	-	-	-	-
	女 M	1	-	-	-	-	-	-	-	-
710 結締組織彌散性疾病 Doenças difusas do tecido conjuntivo	女 M	1	-	-	-	-	-	-	-	-
714 類風濕性關節炎和其他炎性多關節病 Artrite reumatóide e outras poliartropatias inflamatórias	男 H	1	-	-	-	-	-	-	-	-
730 骨髓炎，骨膜炎和其他累及骨的感染 Osteomielite, periostite e outras infecções que atingem os ossos	男 H	1	-	-	-	-	-	-	-	-
第十四組：先天異常 XIV - Malformações congénitas [Anomalias congénitas]	男女 HM	3	1	-	-	-	-	-	-	1
	男 H	-	-	-	-	-	-	-	-	-
	女 M	3	1	-	-	-	-	-	-	1
745 心球異常和心間隔閉合異常 Malformações congénitas do bulbus cordis e Anomalias do encerramento do septo cardíaco	女 M	2	-	-	-	-	-	-	-	1
756 其他先天性肌肉骨骼異常 Outras malformações osteo-musculares congénitas	女 M	1	1	-	-	-	-	-	-	-
第十五組：起因於圍產期的若干情況 XV - Algumas afecções originadas no período perinatal	男女 HM	9	9	-	-	-	-	-	-	-
	男 H	5	5	-	-	-	-	-	-	-
	女 M	4	4	-	-	-	-	-	-	-
765 與妊娠期短及未特指的低出生體重有關的疾患 Transtornos relacionados com gestação de curta duração e peso baixo ao nascer de tipo não especificado	男 H 女 M	3 1	3 1	- -	- -	- -	- -	- -	- -	- -
768 子宮內缺氧症和出生窒息 Hipoxia intra-uterina e asfíxia à nascença	女 M	1	1	-	-	-	-	-	-	-
769 呼吸窘迫綜合症 Síndrome de dificuldade respiratória	男 H 女 M	1 1	1 1	- -	- -	- -	- -	- -	- -	- -
770 胎兒及新生兒其他呼吸病情 Outras afecções respiratórias do feto e do recém-nascido	男 H	1	1	-	-	-	-	-	-	-
771 圍產期的特異性感染 Infecções específicas do período perinatal	女 M	1	1	-	-	-	-	-	-	-
第十六組：症狀、體徵和某些不明確情況 XVI - Sintomas, sinais e afecções mal definidas	男女 HM	37	-	-	-	-	-	-	-	1
	男 H	21	-	-	-	-	-	-	-	1
	女 M	16	-	-	-	-	-	-	-	-

表三.二：按歲組、死因 (3位數類目表) 及性別統計之死亡數目

QUADRO 3.2 - ÓBITOS, SEGUNDO O GRUPO ETÁRIO, POR CAUSAS DE MORTE (LISTA DE CATEGORIAS A 3 ALGARISMOS) E SEXO DO FALECIDO

死因 Causas de morte	性別 Sexo	總數 Total	<1 歲 Ano	1 - 4				5 - 9	10-14	
				小計 Sub- total	1	2	3			4
1	2	3	4	5	6	7	8	9	10	11
785 累及心血管系統的症狀 Sintomas relativos ao aparelho cardiovascular	男 H 女 M	14 4	- -	- -	- -	- -	- -	- -	- -	- -
797 未提及精神病的衰老 Senilidade sem menção de psicose	男 H 女 M	1 7	- -	- -	- -	- -	- -	- -	- -	- -
798 突然死亡，原因未知 Morte súbita de causa desconhecida	男 H 女 M	1 1	- -	- -	- -	- -	- -	- -	- -	1 -
799 其他原因不明確和原因未知的發病與死亡 Outras causas mal definidas e desconhecidas da morbidade e da mortalidade	男 H 女 M	5 4	- -	- -	- -	- -	- -	- -	- -	- -
第十七組：損傷和中毒 XVII - Lesões traumáticas e envenenamentos	男女 HM	101	1	-	-	-	-	-	-	1
800 頭蓋骨骨折 Fractura da abóbada craniana	男 H 女 M	66 35	1 -	- -	- -	- -	- -	- -	- -	- 1
801 顱底骨骨折 Fractura da base do crânio	男 H 女 M	2 3	- -	- -	- -	- -	- -	- -	- -	- -
804 顱骨或面骨伴有其他骨頭的多發性骨折 Fracturas múltiplas do crânio ou da face, com fracturas de outros ossos	男 H 女 M	12 5	- -	- -	- -	- -	- -	- -	- -	- -
808 骨盆骨折 Fractura da bacia	男 H	1	-	-	-	-	-	-	-	-
820 股骨頸骨折 Fractura do colo do fêmur	男 H	1	-	-	-	-	-	-	-	-
852 損傷後，蛛網膜下、硬腦膜下和硬腦膜外出血 Hemorragias subaracnoidiana, subdural e extradural, conseqüentes de traumatismo	女 M	1	-	-	-	-	-	-	-	-
853 損傷後，其他和未特指的顱內出血 Outras hemorragias intracranianas, e as não especificadas, conseqüentes de traumatismo	男 H 女 M	1 1	- -	- -	- -	- -	- -	- -	- -	- -
860 創傷性氣胸和血胸 Pneumotórax e hemotórax traumáticos	男 H	1	-	-	-	-	-	-	-	-
861 心和肺的損傷 Traumatismo do coração e do pulmão	男 H 女 M	3 1	- -	- -	- -	- -	- -	- -	- -	- -
864 肝損傷 Traumatismo do fígado	男 H 女 M	1 2	- -	- -	- -	- -	- -	- -	- -	- -
869 未特指或不明確器官的內部損傷 Traumatismo interno dos órgãos não especificados ou mal definidos	男 H	1	-	-	-	-	-	-	-	-
901 胸部血管損傷 Lesões traumáticas dos vasos sanguíneos do tórax	男 H	1	-	-	-	-	-	-	-	-
902 腹部和骨盤血管損傷 Lesões traumáticas dos vasos sanguíneos do abdômen e da pelve	男 H 女 M	2 1	- -	- -	- -	- -	- -	- -	- -	- -
933 咽和喉部異物 Corpo estranho na faringe e laringe	女 M	1	-	-	-	-	-	-	-	-
934 氣管，支氣管和肺內異物 Corpo estranho na traqueia, brônquios e pulmão	男 H	1	-	-	-	-	-	-	-	-
948 按體表受傷面積分類的燒傷 Queimadura classificada segundo a extensão da superfície corpórea atingida	男 H	1	-	-	-	-	-	-	-	-
966 抗驚厥劑和抗帕金森氏症藥的中毒 Intoxicação por drogas anticonvulsivantes e antiparkinsonianas	男 H	1	-	-	-	-	-	-	-	-
969 精神病治療劑中毒 Intoxicação por agentes psicotrópicos	男 H	6	-	-	-	-	-	-	-	-

15-19	20-24	25-29	30-34	35-39	40-44	45-49	50-54	55-59	60-64	65-69	70-74	75-79	80-84	85	不詳 lgn.
12	13	14	15	16	17	18	19	20	21	22	23	24	25	26	27
-	-	-	1	1	1	-	2	-	1	3	1	-	3	1	-
-	-	-	-	-	-	-	-	-	-	1	-	1	1	1	-
-	-	-	-	-	-	-	-	-	-	-	-	-	-	1	-
-	-	-	-	-	-	-	-	-	-	-	-	-	-	-	-
-	-	-	-	-	-	-	-	-	-	1	-	-	-	-	-
-	1	-	-	-	-	1	-	-	1	-	-	-	-	-	2
-	-	-	-	-	-	-	-	-	-	2	-	-	-	2	-
8	7	11	6	14	9	11	6	8	3	2	4	2	5	1	2
3	6	8	4	11	4	10	6	6	-	1	2	-	2	-	2
5	1	3	2	3	5	1	-	2	3	1	2	2	3	1	-
1	1	-	-	-	-	1	-	-	-	-	-	-	-	-	-
1	-	-	1	-	-	-	-	-	-	-	-	-	-	-	-
-	-	1	-	-	-	-	1	-	-	-	-	-	-	-	-
-	-	-	-	1	-	-	-	-	1	-	1	-	-	-	-
2	2	1	2	2	-	1	-	2	-	-	-	-	-	-	-
-	-	1	-	-	1	-	-	-	1	-	-	1	1	-	-
-	-	-	-	1	-	-	-	-	-	-	-	-	-	-	-
-	-	-	-	-	-	-	-	-	-	-	-	-	1	-	-
-	-	-	-	-	-	-	-	-	-	-	-	-	-	1	-
-	-	-	-	-	-	-	1	-	-	-	-	-	1	-	-
-	-	-	-	-	-	-	-	-	-	-	1	-	-	-	-
-	-	-	-	1	-	2	-	-	-	-	-	-	-	-	-
-	-	-	1	-	-	-	-	-	-	-	-	-	-	-	-
1	-	-	-	-	-	-	-	-	-	-	-	-	-	-	-
-	-	-	-	-	-	-	1	-	-	-	-	-	-	-	-
-	-	-	-	-	-	-	-	1	-	-	-	-	-	-	-
-	-	-	-	-	-	-	-	-	1	-	-	-	-	-	-
-	-	-	-	-	1	-	-	-	-	-	-	-	-	-	-
-	-	3	-	1	-	2	-	-	-	-	-	-	-	-	-

表三.二：按歲組、死因 (3位數類目表) 及性別統計之死亡數目

QUADRO 3.2 - ÓBITOS, SEGUNDO O GRUPO ETÁRIO, POR CAUSAS DE MORTE (LISTA DE CATEGORIAS A 3 ALGARISMOS) E SEXO DO FALECIDO

死因 Causas de morte	性別 Sexo	總數 Total	<1 歲 Ano	1 - 4				5 - 9	10-14	
				小計 Sub- total	1	2	3			4
1	2	3	4	5	6	7	8	9	10	11
985 其他金屬的毒性效應 Efeito tóxico de outros metais	女 M	2	-	-	-	-	-	-	-	-
986 一氧化碳的毒性效應 Efeito tóxico do monóxido de carbono	男 H	9	-	-	-	-	-	-	-	-
	女 M	5	-	-	-	-	-	-	-	-
987 其他氣體，煙霧和蒸氣的毒性效應 Efeito tóxico de outros gases, emanações ou vapores	女 M	3	-	-	-	-	-	-	-	1
988 作為食物而攝入的有害物質的毒性效應 Efeito tóxico de substâncias nocivas ingeridas como alimento	男 H	1	-	-	-	-	-	-	-	-
	女 M	1	-	-	-	-	-	-	-	-
994 其他外因的效應 Efeitos de outras causas externas	男 H	18	1 [†]	-	-	-	-	-	-	-
	女 M	7	-	-	-	-	-	-	-	-
損傷及中毒外因的補充分類	男女 HM	101	1	-	-	-	-	-	-	1
Classificação suplementar de causas externas de lesões e de envenenamentos	男 H	66	1	-	-	-	-	-	-	-
	女 M	35	-	-	-	-	-	-	-	1
E812 涉及與另一機動車碰撞的其他機動車輛交通事故 Outros acidentes de trânsito por colisão entre um veículo a motor e outro veículo a motor	男 H	1	-	-	-	-	-	-	-	-
	女 M	2	-	-	-	-	-	-	-	-
E813 涉及與其他車輛碰撞的機動車輛交通事故 Acidente de trânsito por colisão entre um veículo a motor e outro tipo de veículo	男 H	4	-	-	-	-	-	-	-	-
E814 涉及與行人碰撞的機動車輛交通事故 Acidente de trânsito por colisão entre um veículo a motor e um peão	男 H	1	-	-	-	-	-	-	-	-
	女 M	6	-	-	-	-	-	-	-	-
E815 涉及公路上碰撞的其他機動車輛交通事故 Outros acidentes de trânsito por colisão de veículo a motor em rodovia	男 H	6	-	-	-	-	-	-	-	-
	女 M	1	-	-	-	-	-	-	-	-
E852 其他鎮靜劑和催眠劑意外中毒 Intoxicação accidental por outros sedativos e hipnóticos	男 H	2	-	-	-	-	-	-	-	-
E854 其他精神病治療劑意外中毒 Intoxicação accidental por outros agentes psicotrópicos	男 H	4	-	-	-	-	-	-	-	-
E862 石油產品，其他溶劑及其蒸汽的意外中毒，他處未分類者 Intoxicação accidental por derivados do petróleo, outros solventes e seus vapores, não classificada em outra parte	男 H	1	-	-	-	-	-	-	-	-
E882 從房屋或其他建築物墜落或摔出 Queda de, ou fora de, um edifício ou outro tipo de construção	男 H	1	-	-	-	-	-	-	-	-
E884 自一平面至另一平面的其他墜落 Outras quedas de um nível a outro	男 H	1	-	-	-	-	-	-	-	-
E885 在同一平面上滑倒，絆倒或摔倒 Queda no mesmo nível por escorregão, tropeção ou traspés	男 H	2	-	-	-	-	-	-	-	-
	女 M	1	-	-	-	-	-	-	-	-
E888 其他未特指的跌倒 Outras quedas, ou não especificadas	男 H	1	-	-	-	-	-	-	-	-
E890 私人住宅火災 Incêndio em habitação particular	女 M	2	-	-	-	-	-	-	-	1
E910 意外淹死和沉沒 Afogamento e submersão accidentais	男 H	2	-	-	-	-	-	-	-	-
	女 M	1	-	-	-	-	-	-	-	-
E911 吸入或咽下食物引起呼吸道梗阻或窒息 Aspiração e ingestão de alimentos que provoquem obstrução das vias respiratórias ou sufocação	男 H	1	-	-	-	-	-	-	-	-
	女 M	1	-	-	-	-	-	-	-	-
E912 吸入或咽下其他物引起呼吸道梗阻或窒息 Aspiração ou ingestão de qualquer outro objecto que provoque obstrução das vias respiratórias ou sufocação	男 H	1	-	-	-	-	-	-	-	-

15-19	20-24	25-29	30-34	35-39	40-44	45-49	50-54	55-59	60-64	65-69	70-74	75-79	80-84	85	不詳 lgn.
12	13	14	15	16	17	18	19	20	21	22	23	24	25	26	27
-	-	1	-	-	1	-	-	-	-	-	-	-	-	-	-
-	1	1	1	2	2	-	1	1	-	-	-	-	-	-	-
1	-	-	-	1	2	1	-	-	-	-	-	-	-	-	-
-	-	1	-	-	-	-	-	-	-	-	-	-	1	-	-
-	-	-	-	1	-	-	-	-	-	-	-	-	-	-	-
-	-	-	1	-	-	-	-	-	-	-	-	-	-	-	-
-	1	2	-	2	1	2	2	2	-	1	1	-	1	-	2
-	1	-	-	-	-	-	-	2	1	1	1	1	-	-	-
8	7	11	6	14	9	11	6	8	3	2	4	2	5	1	2
3	6	8	4	11	4	10	6	6	-	1	2	-	2	-	2
5	1	3	2	3	5	1	-	2	3	1	2	2	3	1	-
-	-	-	1	-	-	-	-	-	-	-	-	-	-	-	-
1	-	-	-	1	-	-	-	-	-	-	-	-	-	-	-
-	1	1	-	1	-	1	-	-	-	-	-	-	-	-	-
-	-	-	-	-	-	1	-	-	-	-	-	-	-	-	-
-	-	1	-	1	1	-	-	-	1	-	1	-	1	-	-
2	2	-	2	-	-	-	-	-	-	-	-	-	-	-	-
-	-	-	1	-	-	-	-	-	-	-	-	-	-	-	-
-	-	1	-	-	1	-	-	-	-	-	-	-	-	-	-
-	-	2	-	1	-	1	-	-	-	-	-	-	-	-	-
-	-	-	1	-	-	-	-	-	-	-	-	-	-	-	-
-	-	-	-	-	-	-	-	-	-	-	1	-	-	-	-
-	-	-	-	-	-	-	-	-	-	-	-	-	-	-	-
-	-	-	-	-	-	-	-	1	-	-	-	-	-	-	-
-	-	-	-	-	-	-	-	1	-	-	-	-	1	-	-
-	-	-	-	-	-	-	-	-	-	-	-	-	-	1	-
-	-	-	-	-	-	-	-	1	-	-	-	-	-	-	-
-	1	-	-	-	-	-	-	-	1	-	-	-	-	-	1
-	-	-	-	-	-	-	-	-	-	-	-	-	-	-	-
1	-	-	-	-	-	-	-	1	-	-	-	-	-	-	-
-	-	-	-	1	-	-	-	-	-	-	-	-	-	-	-

表三.二：按歲組、死因 (3位數類目表) 及性別統計之死亡數目

QUADRO 3.2 - ÓBITOS, SEGUNDO O GRUPO ETÁRIO, POR CAUSAS DE MORTE (LISTA DE CATEGORIAS A 3 ALGARISMOS) E SEXO DO FALECIDO

死因 Causas de morte	性別 Sexo	總數 Total	<1 歲 Ano	1 - 4					5 - 9	10-14
				小計 Sub- total	1	2	3	4		
1	2	3	4	5	6	7	8	9	10	11
E913 意外的機械性窒息 Sufocação mecânica acidental	男 H	2	1	-	-	-	-	-	-	-
E925 電流引起的事故 Acidente causado por corrente eléctrica	男 H	3	-	-	-	-	-	-	-	-
E939 精神病治療劑 Agentes psicotrópicos	男 H	1	-	-	-	-	-	-	-	-
E951 家用氣體自殺和自傷中毒 Suicídio por envenenamento auto-infligido por meio de gás de uso doméstico	女 M	1	-	-	-	-	-	-	-	-
E952 用其他氣體和蒸汽自殺和自傷中毒 Suicídio por envenenamento auto-infligido por meio de outros gases e vapores	男 H 女 M	8 7	- -	- -	- -	- -	- -	- -	- -	- -
E953 用懸吊、絞榨和窒息自殺和自傷 Suicídio por lesão auto-infligida por enforcamento, estrangulamento e sufocação	男 H 女 M	10 2	- -	- -	- -	- -	- -	- -	- -	- -
E954 用沉沒 (淹死) 自殺和自傷 Suicídio por lesão auto-infligida por submersão [afogamento]	男 H 女 M	2 2	- -	- -	- -	- -	- -	- -	- -	- -
E957 自高處跳下而自殺和自傷 Suicídio por lesão auto-infligida por precipitação de um lugar elevado	男 H 女 M	9 5	- -	- -	- -	- -	- -	- -	- -	- -
E966 切割和穿刺器具加害 Ataque com instrumentos cortantes ou penetrantes	男 H	1	-	-	-	-	-	-	-	-
E968 其他和未特指手段加害 Ataque por outros procedimentos especificados e pelos não especificados	女 M	2	-	-	-	-	-	-	-	-
E980 固體或液體物中毒，無意或有意加害不明 Envenenamento por substâncias sólidas ou líquidas do qual se ignora se foi acidental ou intencionalmente infligido	男 H 女 M	1 1	- -	- -	- -	- -	- -	- -	- -	- -
E984 沉沒 (淹死) 無意或有意加害不明 Lesão por submersão [afogamento] da qual se ignora se foi acidental ou intencionalmente infligida	女 M	1	-	-	-	-	-	-	-	-
E987 高處墜落無意或有意加害不明 Lesão devida a queda de lugar elevado, da qual se ignora se foi acidental ou intencionalmente infligida	男 H	1	-	-	-	-	-	-	-	-

15-19	20-24	25-29	30-34	35-39	40-44	45-49	50-54	55-59	60-64	65-69	70-74	75-79	80-84	85	不詳 lgn.
12	13	14	15	16	17	18	19	20	21	22	23	24	25	26	27
-	-	-	-	-	-	-	-	-	-	-	1	-	-	-	-
-	-	-	-	-	1	1	-	1	-	-	-	-	-	-	-
-	-	-	-	-	-	1	-	-	-	-	-	-	-	-	-
-	-	1	-	-	-	-	-	-	-	-	-	-	-	-	-
-	1	1	-	2	2	-	1	1	-	-	-	-	-	-	-
1	-	1	-	1	3	1	-	-	-	-	-	-	-	-	-
-	-	2	-	2	-	1	2	1	-	-	1	-	1	-	-
-	-	-	-	-	-	-	-	-	-	-	1	1	-	-	-
-	-	-	-	-	-	-	-	1	-	1	-	-	-	-	1
-	1	1	-	2	-	4	-	1	-	-	-	-	-	-	-
1	-	-	-	-	1	-	-	-	1	-	-	1	1	-	-
-	-	-	-	1	-	-	-	-	-	-	-	-	-	-	-
-	-	-	-	-	-	-	-	-	-	-	-	-	-	-	-
-	-	-	-	-	-	-	-	-	1	-	-	-	-	-	-
1	-	-	-	-	-	-	-	-	-	-	-	-	-	-	-

表三.三：按月份、死因(50項之死因分類表)及性別統計之死亡數目

QUADRO 3.3 - ÓBITOS, SEGUNDO O MÊS, POR CAUSAS DE MORTE (LISTA DE 50 RUBRICAS) E SEXO DO FALECIDO

1 / 3

年 Ano : 2002

死 因		性別	總	一	二	三	四	五	六	七	八	九	十	十一	十二
Causas de morte		Sexo	數	月	月	月	月	月	月	月	月	月	月	月	月
1	2	3	4	5	6	7	8	9	10	11	12	13	14	15	
		Total	Jan	Feb	Mar	Abr	Mai	Jun	Jul	Ago	Set	Out	Nov	Dez	
01-56	所有死亡原因 Todas as causas de óbito	男女 HM 男 H 女 M	1 415 786 629	152 79 73	124 63 61	106 55 51	122 65 57	106 57 49	109 66 43	103 60 43	102 55 47	113 68 45	122 76 46	106 57 49	150 85 65
01-07	傳染病和寄生蟲病 Doenças infecciosas e parasitárias	男女 HM 男 H 女 M	43 26 17	7 6 1	6 2 4	1 - 1	2 1 1	4 2 2	1 1 -	3 3 -	5 3 2	1 1 -	6 3 3	3 2 1	4 2 2
02	結核病 Tuberculose	男女 HM 男 H 女 M	14 10 4	3 2 1	- - -	- - -	1 2 -	3 2 1	- - -	1 1 -	1 - 1	1 1 -	4 3 1	- - -	- - -
038	敗血症 Septicemia	男女 HM 男 H 女 M	25 12 13	3 3 -	6 2 4	1 - 1	1 - 1	1 - 1	- - -	2 2 -	2 1 1	- - -	2 - 2	3 2 1	4 2 2
08-14	惡性腫瘤 Tumores malignos [Neoplasmas]	男女 HM 男 H 女 M	437 266 171	45 27 18	27 17 10	37 21 16	32 19 13	39 23 16	30 19 11	41 29 12	35 22 13	31 19 12	52 37 15	34 16 18	34 17 17
091	胃的惡性腫瘤 Tumor maligno do estômago	男女 HM 男 H 女 M	24 16 8	3 1 2	1 1 -	2 2 -	4 3 1	5 4 1	1 1 -	2 1 -	1 1 -	2 1 1	2 1 1	1 - 1	- - -
093	結腸的惡性腫瘤 Tumor maligno do cólon	男女 HM 男 H 女 M	40 24 16	5 3 2	2 1 1	3 - 1	1 - 1	3 2 1	2 1 1	2 2 -	2 2 -	6 5 1	9 6 3	4 2 2	1 - 1
094	直腸、直腸乙狀結腸連接處 和肛門的惡性腫瘤 Tumor maligno do recto, da junção rectossigmóide e do ânus	男女 HM 男 H 女 M	21 11 10	2 - 2	- - -	3 2 1	- - -	3 3 -	- - -	2 2 -	3 2 1	2 1 1	2 1 1	1 - 1	3 - 3
101	氣管、支氣管和肺的惡性腫瘤 Tumor maligno da traqueia , dos brônquios do pulmão	男女 HM 男 H 女 M	121 79 42	10 7 3	8 7 1	12 8 4	10 6 4	6 3 3	10 6 4	17 14 3	12 7 5	7 6 1	11 8 3	8 3 5	10 4 6
113	女性乳房惡性腫瘤 Tumor maligno da mama feminina	男女 HM 男 H 女 M	18 - 18	3 - 3	1 - 1	2 - 2	1 - 1	1 - 1	1 - 2	2 - 1	1 - 1	1 - 2	2 - 1	1 - 2	2 - 2
120	子宮頸惡性腫瘤 Tumor maligno do colo do útero	男女 HM 男 H 女 M	6 - 6	- - -	1 - 1	- - -	1 - 1	- - -	1 - 1	1 - -	- - -	1 - 1	- - -	- - -	1 - 1
141	白血病 Leucemias	男女 HM 男 H 女 M	5 3 2	- - -	- - -	- - -	1 - 1	- - -	1 1 -	- - -	- - -	1 - 1	1 - -	- - -	1 1 -
181	糖尿病 Diabetes mellitus	男女 HM 男 H 女 M	14 7 7	1 - 1	1 1 -	1 - 1	2 - 2	- - -	1 1 -	- - -	3 2 1	- - -	4 3 1	- - -	1 - 1
191	營養性消瘦 Marasmo nutricional	男女 HM 男 H 女 M	3 1 2	- - -	1 - 1	- - -	- - -	- - -	- - -	- - -	1 1 -	- - -	- - -	- - -	1 - 1
192	其他的蛋白質 - 熱能營養不良 Outras formas de desnutrição proteico -calórica	男女 HM 男 H 女 M	2 - 2	- - -	1 - 1	- - -	- - -	- - -	- - -	- - -	1 - 1	- - -	- - -	- - -	- - -
25-30	循環系統疾病 Doenças do aparelho circulatório	男女 HM 男 H 女 M	430 200 230	48 16 32	48 16 32	38 20 18	32 15 17	32 12 20	40 19 21	29 13 16	24 14 10	28 16 12	28 13 15	29 13 16	54 33 21
251	慢性風濕性心臟病 Doenças reumáticas crônicas do coração	男女 HM 男 H 女 M	6 4 2	- - -	1 - 1	- - -	- - -	1 1 -	- - -	1 1 -	- - -	- - -	1 - 1	- - -	2 2 -

表三.三：按月份、死因(50項之死因分類表)及性別統計之死亡數目

QUADRO 3.3 - ÓBITOS, SEGUNDO O MÊS, POR CAUSAS DE MORTE (LISTA DE 50 RUBRICAS) E SEXO DO FALECIDO

2 / 3

年 Ano : 2002

死 因 Causas de morte	性別 Sexo	總 數 Total	年 Ano : 2002											
			一 月 Jan	二 月 Fev	三 月 Mar	四 月 Abr	五 月 Mai	六 月 Jun	七 月 Jul	八 月 Ago	九 月 Set	十 月 Out	十 一 月 Nov	十 二 月 Dez
1	2	3	4	5	6	7	8	9	10	11	12	13	14	15
26 高血壓病 Doenças hipertensivas	男女 HM 男 H 女 M	46 19 27	5 1 4	7 2 5	- - -	2 1 1	5 1 4	8 4 4	2 - 2	4 3 1	3 3 -	4 - 4	2 1 1	4 3 1
27 缺血性心臟病 Doenças isquémicas do coração	男女 HM 男 H 女 M	116 53 63	15 5 10	9 1 8	16 8 8	9 6 3	9 3 6	14 7 7	7 3 4	3 1 2	3 1 3	8 5 3	9 4 5	12 8 4
270 急性心肌梗塞 Enfarte agudo do miocárdio	男女 HM 男 H 女 M	36 21 15	5 3 2	4 1 3	6 3 3	6 4 2	3 1 2	3 2 1	3 1 1	3 2 1	1 1 -	1 1 -	1 - -	2 2 -
29 腦血管病 Doenças cerebrovasculares	男女 HM 男 H 女 M	99 55 44	11 3 8	11 7 4	12 4 8	7 1 6	5 3 -	7 3 4	5 3 2	7 3 2	5 3 3	4 1 4	10 6 1	3 2 1
321 肺炎 Pneumonia	男女 HM 男 H 女 M	106 63 43	13 7 6	12 8 4	10 5 5	12 7 5	3 - 3	2 2 -	7 5 -	10 3 7	8 7 1	5 2 3	10 6 4	14 11 3
323 支氣管炎、肺氣腫和哮喘 Bronquites, enfisema e asma	男女 HM 男 H 女 M	34 23 11	4 3 1	4 2 2	4 2 2	4 2 2	3 - -	- 1 -	2 1 -	1 1 -	5 1 -	1 1 -	2 1 1	4 2 2
341 胃和十二指腸潰瘍 Úlcera do estômago e do duodeno	男女 HM 男 H 女 M	3 2 1	- - -	- - -	1 1 -	- - -	- - -	1 1 -	- - -	- - -	- - -	- - -	- - -	1 - 1
347 慢性肝病和肝硬變 Doenças crônicas do fígado e cirrose	男女 HM 男 H 女 M	12 11 1	3 3 -	1 1 -	2 2 -	- - -	- 1 -	1 2 -	2 1 -	2 1 1	- - -	1 1 -	- - -	- - -
350 腎炎、腎變病性綜合徵和腎變病 Nefrite, síndrome nefrótica e nefrose	男女 HM 男 H 女 M	39 17 22	2 1 1	3 1 2	3 - 3	5 - 5	3 3 -	5 3 2	4 1 3	2 - 2	1 1 -	4 2 2	3 2 1	4 3 1
44 先天性畸形 Malformações congénitas [Anomalias congénitas]	男女 HM 男 H 女 M	3 - 3	1 - 1	- - -	- - -	- - -	- - -	- - -	2 - 2	- - -	- - -	- - -	- - -	- - -
45 起於圍產期的某些情況 Certas afecções cuja origem se situa no período perinatal	男女 HM 男 H 女 M	9 5 4	- - -	- - -	2 - 2	2 - -	- 2 -	2 - -	1 - 1	- - -	2 - 1	- - -	- - -	- - -
46 體徵、症狀和不明確的情況 Sintomas, sinais e afecções mal definidas	男女 HM 男 H 女 M	37 21 16	4 1 3	- - -	1 1 -	3 2 1	5 4 1	4 3 1	3 1 2	3 1 2	5 2 3	4 2 2	3 1 2	3 2 1
47-56 損傷和中毒 Lesões e intoxicações	男女 HM 男 H 女 M	101 66 35	8 5 3	11 7 4	3 2 1	13 9 4	6 3 3	11 8 3	2 1 1	3 1 2	17 9 8	9 7 2	9 7 2	9 7 2
47 骨折 Fracturas	男女 HM 男 H 女 M	29 19 10	3 1 2	4 1 3	- - -	4 2 2	1 1 -	5 4 1	1 1 -	- - -	3 2 1	1 1 -	5 4 1	2 2 -
49 顱內與體內損傷，包括神經 Traumatismos intracranianos, intra-torácicos e intra-abdominais, incluindo nervos	男女 HM 男 H 女 M	12 7 5	- - -	1 1 -	- - -	2 2 -	- - -	1 - 1	1 - 1	1 - 1	1 - 1	3 1 2	- - -	2 2 -
52 燒傷 Queimaduras	男女 HM 男 H 女 M	1 1 -	- - -	- - -	- - -	- - -	- - -	1 1 -	- - -	- - -	- - -	- - -	- - -	- - -

表三.三：按月份、死因(50項之死因分類表)及性別統計之死亡數目

QUADRO 3.3 - ÓBITOS, SEGUNDO O MÊS, POR CAUSAS DE MORTE (LISTA DE 50 RUBRICAS) E SEXO DO FALECIDO

3 / 3
年 Ano : 2002

死 因	性別	總	一	二	三	四	五	六	七	八	九	十	十一	十二
Causas de morte	Sexo	數	月	月	月	月	月	月	月	月	月	月	月	月
1	2	Total	Jan	Fev	Mar	Abr	Mai	Jun	Jul	Ago	Set	Out	Nov	Dez
		3	4	5	6	7	8	9	10	11	12	13	14	15
53 中毒和毒性效應	男女 HM	28	5	3	3	-	1	1	-	1	7	1	2	4
Envenenamentos e efeitos tóxicos	男 H	17	4	3	2	-	-	1	-	-	3	1	1	2
	女 M	11	1	-	1	-	1	-	-	1	4	-	1	2
E47-E53 意外事故和有害效應	男女 HM	48	4	6	2	4	1	8	2	2	5	5	5	4
Acidentes e efeitos adversos	男 H	34	1	4	2	3	1	6	1	1	4	3	4	4
	女 M	14	3	2	-	1	-	2	1	1	1	2	1	-
E471 機動車輛交通事故	男女 HM	21	2	2	-	3	1	5	2	-	2	2	1	1
Acidentes de trânsito com veículo a motor	男 H	12	-	-	-	2	1	4	1	-	2	1	-	1
	女 M	9	2	2	-	1	-	1	1	-	-	1	1	-
E50 意外跌落	男女 HM	6	-	1	-	-	-	-	-	-	1	1	2	1
Quedas acidentais	男 H	5	-	1	-	-	-	-	-	-	1	-	2	1
	女 M	1	-	-	-	-	-	-	-	-	-	1	-	-
E54 自殺	男女 HM	46	4	5	1	6	5	3	-	1	9	4	4	4
Suicídios	男 H	29	4	3	-	5	2	2	-	-	4	4	3	2
	女 M	17	-	2	1	1	3	1	-	1	5	-	1	2
E55 他殺	男女 HM	3	-	-	-	3	-	-	-	-	-	-	-	-
Homicídios	男 H	1	-	-	-	1	-	-	-	-	-	-	-	-
	女 M	2	-	-	-	2	-	-	-	-	-	-	-	-

表三.四：按出生地、歲組及性別統計之死亡數目

QUADRO 3.4 - ÓBITOS, SEGUNDO A NATURALIDADE, POR GRUPO ETÁRIO E SEXO DO FALECIDO

1 / 2
年 Ano : 2002

歲組 Grupo etário	性別 Sexo	總數 Total	出生地 Naturalidade					
			澳門 Macau	中國大陸 China Continental	香港特區 RAEHK	葡萄牙 Portugal	其他 Outra	不詳 Ignorada
1	2	3	4	5	6	7	8	9
總數 Total	男女 HM	1 415	195	985	21	7	27	180
	男 H	786	116	539	11	6	16	98
	女 M	629	79	446	10	1	11	82
< 1 歲 Ano	男女 HM	11	10	-	-	-	1	-
	男 H	6	5	-	-	-	1	-
	女 M	5	5	-	-	-	-	-
1 - 4	男女 HM	2	1	1	-	-	-	-
	男 H	1	-	1	-	-	-	-
	女 M	1	1	-	-	-	-	-
5 - 9	男女 HM	1	1	-	-	-	-	-
	男 H	1	1	-	-	-	-	-
	女 M	-	-	-	-	-	-	-
10 - 14	男女 HM	4	4	-	-	-	-	-
	男 H	2	2	-	-	-	-	-
	女 M	2	2	-	-	-	-	-
15 - 19	男女 HM	13	8	4	1	-	-	-
	男 H	6	4	1	1	-	-	-
	女 M	7	4	3	-	-	-	-
20 - 24	男女 HM	9	3	4	2	-	-	-
	男 H	8	3	3	2	-	-	-
	女 M	1	-	1	-	-	-	-
25 - 29	男女 HM	16	6	5	1	-	1	3
	男 H	10	3	3	-	-	1	3
	女 M	6	3	2	1	-	-	-
30 - 34	男女 HM	20	3	13	-	-	1	3
	男 H	11	2	6	-	-	-	3
	女 M	9	1	7	-	-	1	-
35 - 39	男女 HM	39	15	21	1	-	-	2
	男 H	27	12	13	1	-	-	1
	女 M	12	3	8	-	-	-	1
40 - 44	男女 HM	56	20	29	1	-	1	5
	男 H	36	11	21	1	-	-	3
	女 M	20	9	8	-	-	1	2

表三.四：按出生地、歲組及性別統計之死亡數目

QUADRO 3.4 - ÓBITOS, SEGUNDO A NATURALIDADE, POR GRUPO ETÁRIO E SEXO DO FALECIDO

2 / 2
年 Ano : 2002

歲組 Grupo etário	性別 Sexo	總數 Total	出生地 Naturalidade					
			澳門 Macau	中國大陸 China Continental	香港特區 RAEHK	葡萄牙 Portugal	其他 Outra	不詳 Ignorada
1	2	3	4	5	6	7	8	9
45 - 49	男女 HM	60	12	35	1	1	1	10
	男 H	43	7	26	-	-	1	9
	女 M	17	5	9	1	1	-	1
50 - 54	男女 HM	66	13	45	-	-	2	6
	男 H	51	10	36	-	-	1	4
	女 M	15	3	9	-	-	1	2
55 - 59	男女 HM	73	11	47	2	-	2	11
	男 H	51	6	34	2	-	2	7
	女 M	22	5	13	-	-	-	4
60 - 64	男女 HM	58	5	40	-	-	-	13
	男 H	38	3	27	-	-	-	8
	女 M	20	2	13	-	-	-	5
65 - 69	男女 HM	119	15	86	1	2	4	11
	男 H	77	10	55	-	2	3	7
	女 M	42	5	31	1	-	1	4
70 - 74	男女 HM	160	11	116	3	2	3	25
	男 H	97	8	70	1	2	1	15
	女 M	63	3	46	2	-	2	10
75 - 79	男女 HM	224	13	175	2	1	3	30
	男 H	109	6	88	2	1	2	10
	女 M	115	7	87	-	-	1	20
80 - 84	男女 HM	202	18	151	3	-	6	24
	男 H	103	12	75	1	-	3	12
	女 M	99	6	76	2	-	3	12
85	男女 HM	276	26	213	3	1	2	31
	男 H	104	11	80	-	1	1	11
	女 M	172	15	133	3	-	1	20
不詳 Ignorado	男女 HM	6	-	-	-	-	-	6
	男 H	5	-	-	-	-	-	5
	女 M	1	-	-	-	-	-	1

表三.五：按居住地區、死亡地點及性別統計之死亡數目

QUADRO 3.5 - ÓBITOS, SEGUNDO A RESIDÊNCIA HABITUAL, POR LOCAL DE FALECIMENTO E SEXO DO FALECIDO

年 Ano : 2002

死亡地點 Local de falecimento	性別 Sexo	總數 Total	居住地區 Residência habitual								
			澳門半島 Península de Macau					氹仔 Taipa	路環 Coloane	水域 Área marítima	不詳 Ign.
			聖安多尼堂 Santo António	望德堂 São Lázaro	風順堂 São Lourenço	大堂 Sé	花地瑪堂 N. Sr. ^{ta} . Fátima				
			1	2	3	4	5	6	7	8	9
總數 Total	男女 HM 男 H 女 M	1 415 786 629	362 178 184	111 58 53	158 85 73	140 56 84	426 270 156	78 47 31	12 4 8	- - -	128 88 40
醫院 Hospital	男女 HM 男 H 女 M	1 252 693 559	330 168 162	100 51 49	144 76 68	119 53 66	380 233 147	66 39 27	8 4 4	- - -	105 69 36
住宅 No domicílio	男女 HM 男 H 女 M	93 59 34	23 8 15	9 7 2	13 8 5	6 3 3	33 26 7	9 7 2	- - -	- - -	- - -
其他地方 Noutro local	男女 HM 男 H 女 M	70 34 36	9 2 7	2 - 2	1 1 -	15 - 15	13 11 2	3 1 2	4 - 4	- - -	23 19 4

表三.六：按年齡(日數及月數)、死因(3位數類目表)及性別統計少於1歲兒童之死亡數目

QUADRO 3.6 - ÓBITOS DE CRIANÇAS DE MENOS DE 1 ANO, SEGUNDO A IDADE (DIAS E MESES), POR CAUSAS DE MORTE (LISTA DE CATEGORIAS A 3 ALGARISMOS) E SEXO DO FALECIDO

年 Ano : 2002

死因 Causas de morte	性別 Sexo	總數 Total	少於28日 Menos de 28 dias											28 - 59 日 Dias	月 Meses										
			小計 Sub- total	<1	1	2	3	4	5	6	7	14	21		2	3	4	5	6	7	8	9	10	11	
				4	5	6	7	8	9	10	11	12	13		14	15	16	17	18	19	20	21	22	23	24
總數 Total	男女 HM 男 H 女 M	11 6 5	10 5 5	1 - 1	3 1 2	2 - -	- 1 -	1 - -	- - -	- - -	1 - 1	2 - 1	- - -	- - -	1 - -	- - -	- - -	- - -	- - -	- - -	- - -	- - -	- - -	- - -	
XIV	男女 HM 女 M	1 1	1 1	- -	1 1	- -	- -	- -	- -	- -	- -	- -	- -	- -	- -	- -	- -	- -	- -	- -	- -	- -	- -		
756	女 M	1	1	-	1	-	-	-	-	-	-	-	-	-	-	-	-	-	-	-	-	-	-		
XV	男女 HM 男 H 女 M	9 5 4	9 5 4	1 - 1	2 1 1	2 - -	- 1 -	1 - -	- - -	- - -	1 - 1	2 - 1	- - -	- - -	- - -	- - -	- - -	- - -	- - -	- - -	- - -	- - -	- - -		
765	男 H 女 M	3 1	3 1	- -	1 1	1 -	- -	1 -	- -	- -	- -	- -	- -	- -	- -	- -	- -	- -	- -	- -	- -	- -	- -		
768	女 M	1	1	1	-	-	-	-	-	-	-	-	-	-	-	-	-	-	-	-	-	-	-		
769	男 H 女 M	1 1	1 1	- -	- -	- -	- -	- -	- -	- -	1 1	- -	- -	- -	- -	- -	- -	- -	- -	- -	- -	- -	- -		
770	男 H	1	1	-	-	1	-	-	-	-	-	-	-	-	-	-	-	-	-	-	-	-	-		
771	女 M	1	1	-	-	-	-	-	-	-	1	-	-	-	-	-	-	-	-	-	-	-	-		
XVII	男女 HM 男 H	1 1	- -	- -	- -	- -	- -	- -	- -	- -	- -	- -	- -	- -	1 1	- -	- -	- -	- -	- -	- -	- -	- -		
994	男 H	1	-	-	-	-	-	-	-	-	-	-	-	-	1	-	-	-	-	-	-	-	-		

表三.七：按懷孕期、產前、生產期間或產後死亡統計之圍產期嬰兒死亡數目（500克或以上）
 QUADRO 3.7 - ÓBITOS PERINATAIS (500 E MAIS GRAMAS), SEGUNDO A IDADE GESTACIONAL,
 POR OCORRÊNCIA DA MORTE ANTES, DURANTE OU DEPOIS DO PARTO

年 Ano : 2002

死亡事件 Ocorrência da morte	總數 Total	懷孕期 (按星期計) Duração gestacional (em semanas)					
		< 22	22 - 27	28 - 31	32 - 36	37 - 41	42
		1	2	3	4	5	6
總數 Total	16	-	4	1	4	7	-
胎兒 Do feto	9	-	1	1	3	4	-
生產前 Antes do parto	9	-	1	1	3	4	-
生產期間 Durante o parto	-	-	-	-	-	-	-
嬰兒 Da criança	7	-	3	-	1	3	-
< 1小時 Menos de 1 hora	-	-	-	-	-	-	-
1 - 11 小時 Horas	-	-	-	-	-	-	-
12 - 23 小時 Horas	1	-	-	-	-	1	-
24 - 47 小時 Horas	3	-	1	-	1	1	-
48 - 71 小時 Horas	2	-	1	-	-	1	-
72 - 167 小時 Horas	1	-	1	-	-	-	-

表三. 八 : 按母親歲組及性別統計之死胎數目 (懷孕期28星期或以上)

QUADRO 3.8 - FETOS-MORTOS TARDIOS (28 E MAIS SEMANAS), SEGUNDO O GRUPO ETÁRIO DA MÃE E O SEXO

母親歲組 Grupo etário da mãe	死胎性別 Sexo do feto-morto	二 零 零 零 年 2000	二 零 零 一 年 2001	二 零 零 二 年 2002												
				總 數 Total	一 月 Jan	二 月 Fev	三 月 Mar	四 月 Abr	五 月 Mai	六 月 Jun	七 月 Jul	八 月 Ago	九 月 Set	十 月 Out	十 一 月 Nov	十 二 月 Dez
1	2	3	4	5	6	7	8	9	10	11	12	13	14	15	16	17
總數 Total	男女 HM	12	8	8	1	1	-	1	1	-	1	1	-	-	-	1
	男 H	8	5	4	1	-	-	-	1	-	1	-	-	-	-	1
	女 M	4	3	4	-	1	-	1	-	-	-	1	1	-	-	-
<15	男女 HM	-	-	-	-	-	-	-	-	-	-	-	-	-	-	-
	男 H	-	-	-	-	-	-	-	-	-	-	-	-	-	-	-
	女 M	-	-	-	-	-	-	-	-	-	-	-	-	-	-	-
15 - 19	男女 HM	1	1	-	-	-	-	-	-	-	-	-	-	-	-	-
	男 H	1	1	-	-	-	-	-	-	-	-	-	-	-	-	-
	女 M	-	-	-	-	-	-	-	-	-	-	-	-	-	-	-
20 - 24	男女 HM	2	1	-	-	-	-	-	-	-	-	-	-	-	-	-
	男 H	1	1	-	-	-	-	-	-	-	-	-	-	-	-	-
	女 M	1	-	-	-	-	-	-	-	-	-	-	-	-	-	-
25 - 29	男女 HM	4	2	3	1	-	-	-	-	-	-	1	-	-	-	1
	男 H	2	-	2	1	-	-	-	-	-	-	-	-	-	-	1
	女 M	2	2	1	-	-	-	-	-	-	-	1	-	-	-	-
30 - 34	男女 HM	2	3	3	-	-	-	1	-	-	1	-	1	-	-	-
	男 H	2	2	1	-	-	-	-	-	-	1	-	-	-	-	-
	女 M	-	1	2	-	-	-	1	-	-	-	-	1	-	-	-
35 - 39	男女 HM	2	1	1	-	-	-	-	1	-	-	-	-	-	-	-
	男 H	2	1	1	-	-	-	-	1	-	-	-	-	-	-	-
	女 M	-	-	-	-	-	-	-	-	-	-	-	-	-	-	-
40 - 44	男女 HM	1	-	1	-	1	-	-	-	-	-	-	-	-	-	-
	男 H	-	-	-	-	-	-	-	-	-	-	-	-	-	-	-
	女 M	1	-	1	-	1	-	-	-	-	-	-	-	-	-	-
45 - 49	男女 HM	-	-	-	-	-	-	-	-	-	-	-	-	-	-	-
	男 H	-	-	-	-	-	-	-	-	-	-	-	-	-	-	-
	女 M	-	-	-	-	-	-	-	-	-	-	-	-	-	-	-
50	男女 HM	-	-	-	-	-	-	-	-	-	-	-	-	-	-	-
	男 H	-	-	-	-	-	-	-	-	-	-	-	-	-	-	-
	女 M	-	-	-	-	-	-	-	-	-	-	-	-	-	-	-

表三.九：按懷孕期、死因(3位數類目表)及性別統計之死胎數目

QUADRO 3.9 - FETOS-MORTOS, SEGUNDO A IDADE GESTACIONAL, POR CAUSAS DE MORTE (LISTA DE CATEGORIAS A 3 ALGARISMOS) E SEXO

年 Ano : 2002

死 因 Causas de morte	性別 Sexo	總數 Total	懷孕期 (按星期計) Duração da gestação (em semanas)					
			<22	22-27	28-31	32-36	37-41	42
			4	5	6	7	8	9
1	2	3	4	5	6	7	8	9
總數 Total	男女 HM 男 H 女 M	9 5 4	- - -	1 1 -	1 1 -	3 1 -	4 2 2	- - -
第十四組：先天異常 XIV - Malformações congénitas [Anomalias congénitas]	男女 HM 男 H 女 M	1 1 -	- - -	- - -	1 1 -	- - -	- - -	- - -
754 幾種先天性肌肉骨骼異常 Algumas deformidades osteo-musculares congénitas	男 H 女 M	1 -	- -	- -	1 -	- -	- -	- -
第十五組：起因於圍產期的若干情況 XV - Algumas afecções originadas no período perinatal	男女 HM 男 H 女 M	8 4 4	- - -	1 1 -	- - -	3 1 2	4 2 2	- - -
762 胎兒或新生兒受胎盤，臍帶及胎膜併發症的影響 Feto ou recém-nascido afectado por complicações da placenta, do cordão umbilical e das membranas	男 H 女 M	1 1	- -	- -	- -	- -	1 1	- -
768 子宮內缺氧症和出生窒息 Hipoxia intra-uterina e asfixia à nascença	男 H 女 M	3 3	- -	1 -	- -	1 2	1 1	- -

表三十：按出生體重、死因(3位數類目表)及性別統計之圍產期嬰兒死亡數目

QUADRO 3.10 - ÓBITOS PERINATAIS, SEGUNDO O PESO À NASCENÇA, POR CAUSAS DE MORTE (LISTA DE CATEGORIAS A 3 ALC

年 Ano : 2002

死因 Causas de morte	性別 Sexo	總數 Total	出生體重 (按克計) Peso à nascença (em gramas)										
			500	1000	1500	2000	2500	3000	3500	4000	4500		
			999	1499	1999	2499	2999	3499	3999	4499	4999	5000	
1	2	3	4	5	6	7	8	9	10	11	12	13	
總數 Total	男女 HM	16	6	2	1	3	3	1	-	-	-	-	-
	男 H	9	5	-	-	3	1	-	-	-	-	-	-
	女 M	7	1	2	1	-	2	1	-	-	-	-	-
第十四組：先天異常 XIV - Malformações congénitas [Anomalias congénitas]	男女 HM	2	1	-	-	-	1	-	-	-	-	-	-
	男 H	1	1	-	-	-	-	-	-	-	-	-	-
	女 M	1	-	-	-	-	1	-	-	-	-	-	-
754 幾種先天性肌肉骨骼異常 Algumas deformidades osteo-musculares congénitas	男 H	1	1	-	-	-	-	-	-	-	-	-	-
	女 M	-	-	-	-	-	-	-	-	-	-	-	-
756 其他先天性肌肉骨骼異常 Outras malformações osteo-musculares congénitas	男 H	-	-	-	-	-	-	-	-	-	-	-	-
	女 M	1	-	-	-	-	1	-	-	-	-	-	-
第十五組：起因於圍產期的若干情況 XV - Algumas afecções originadas no período perinatal	男女 HM	14	5	2	1	3	2	1	-	-	-	-	-
	男 H	8	4	-	-	3	1	-	-	-	-	-	-
	女 M	6	1	2	1	-	1	1	-	-	-	-	-
762 胎兒或新生兒受胎盤，臍帶及胎膜併發症之影響 Feto ou recém-nascido afectado por complicações da placenta, do cordão umbilical e das membranas	男 H	1	-	-	-	-	1	-	-	-	-	-	-
	女 M	1	-	1	-	-	-	-	-	-	-	-	-
765 與妊娠期短及未特指的低出生體重有關的疾患 Transtornos relacionados com gestação de curta duração e peso baixo ao nascer, de tipo não especificado	男 H	3	3	-	-	-	-	-	-	-	-	-	-
	女 M	1	-	1	-	-	-	-	-	-	-	-	-
768 子宮內缺氧症和出生窒息 Hipoxia intra-uterina e asfíxia à nascença	男 H	3	1	-	-	2	-	-	-	-	-	-	-
	女 M	4	1	-	1	-	1	1	-	-	-	-	-
770 胎兒及新生兒其他呼吸病情 Outras afecções respiratórias do feto e do recém-nascido	男 H	1	-	-	-	1	-	-	-	-	-	-	-
	女 M	-	-	-	-	-	-	-	-	-	-	-	-

表四：必須申報疾病數目
QUADRO 4 - DOENÇAS DE DECLARAÇÃO OBRIGATÓRIA

1/2

國際疾病分類 (第十修訂版) Classificação Internacional de Doença (C.I.D.10 ^a)		二零零二年 2002												
		總	一	二	三	四	五	六	七	八	九	十	十一	十二
		數	月	月	月	月	月	月	月	月	月	月	月	月
項目	Item	Total	Jan	Feb	Mar	Abr	Mai	Jun	Jul	Ago	Set	Out	Nov	Dez
1		2	3	4	5	6	7	8	9	10	11	12	13	14
	總數 Total	2 571	242	142	222	170	274	349	311	247	109	171	174	160
A00	霍亂 Cólera	-	-	-	-	-	-	-	-	-	-	-	-	-
A01.0	傷寒 Febre tifóide	6	-	-	-	-	-	-	-	1	-	2	2	1
A01.1-4	副傷寒 Febre paratífóide	1	-	-	-	-	-	-	-	-	1	-	-	-
A02.0-9	沙門氏菌感染 Infecção por salmoneloses	39	4	3	6	1	1	5	6	6	3	2	-	2
A03.0-9	志賀氏菌病 (桿菌性痢疾) Shigelose	-	-	-	-	-	-	-	-	-	-	-	-	-
A04.0-4	腸道大腸桿菌感染 Infecção intestinal por E. Coli	2	-	2	-	-	-	-	-	-	-	-	-	-
A05.0-9	細菌性食物中毒 Intoxicação alimentar bacteriana	94	-	-	50	5	-	-	6	20	-	10	3	-
A06.0	急性阿米巴痢疾 Disenteria amebiana aguda	-	-	-	-	-	-	-	-	-	-	-	-	-
A06.1-9	其他阿米巴病 Outras amebiasis	-	-	-	-	-	-	-	-	-	-	-	-	-
A15-A16	原發性呼吸道結核 T.B respiratória primária	-	-	-	-	-	-	-	-	-	-	-	-	-
A15-A16	肺結核 T.B pulmonar	381	38	15	25	34	49	40	34	28	27	38	28	25
A15-A16	其他呼吸結核 Outras T.B respiratórias	18	-	1	2	2	2	3	1	-	1	3	1	2
A17.0	結核性腦膜炎 Tuberculose das meninges	-	-	-	-	-	-	-	-	-	-	-	-	-
A17.1-9	其他神經系統結核 Outras T.B de aparelho nervoso	-	-	-	-	-	-	-	-	-	-	-	-	-
A18.3-8	其他器官的結核病 T.B de outros órgãos	25	1	2	1	-	3	1	3	5	3	2	3	1
A19	粟粒性結核 Tuberculose miliar	2	-	-	1	-	-	-	-	-	-	-	1	-
A20	鼠疫 Peste	-	-	-	-	-	-	-	-	-	-	-	-	-
A30	麻瘋 Lepra	-	-	-	-	-	-	-	-	-	-	-	-	-
A33	新生兒破傷風 Tétano neonatal	-	-	-	-	-	-	-	-	-	-	-	-	-
A34	產婦破傷風 Tétano obstétrico	-	-	-	-	-	-	-	-	-	-	-	-	-
A35	其他破傷風 Outras formas de tétano (exclui A33)	-	-	-	-	-	-	-	-	-	-	-	-	-
A36	白喉 Difteria	-	-	-	-	-	-	-	-	-	-	-	-	-
A37	百日咳 Tosse convulsa (coqueluche)	-	-	-	-	-	-	-	-	-	-	-	-	-
A38	猩紅熱 Escarlatina	8	1	1	1	3	2	-	-	-	-	-	-	-
A39.0	腦膜炎球菌性腦膜炎 Meningite meningocócica	-	-	-	-	-	-	-	-	-	-	-	-	-
A39.4-9	其他腦膜炎球菌感染 Outras infecções meningocicas	-	-	-	-	-	-	-	-	-	-	-	-	-
A48.1	軍團病 (軍團菌病) Legionelose (doença dos legionarios)	-	-	-	-	-	-	-	-	-	-	-	-	-
A49.2	流感嗜血桿菌感染 Infecção por H.influ. (sem meningite)	10	-	7	1	1	-	1	-	-	-	-	-	-

表四：必須申報疾病數目

QUADRO 4 - DOENÇAS DE DECLARAÇÃO OBRIGATÓRIA

2/2

國際疾病分類 (第十修訂版) Classificação Internacional de Doença (C.I.D.10 ^a)	二零零二年												
	2002												
	總數	一月	二月	三月	四月	五月	六月	七月	八月	九月	十月	十一月	十二月
項目 Item	Total	Jan	Feb	Mar	Abr	Mai	Jun	Jul	Ago	Set	Out	Nov	Dez
1	2	3	4	5	6	7	8	9	10	11	12	13	14
A50-A53 梅毒 Sífilis	11	1	-	2	2	-	-	-	2	2	-	2	-
A54 淋球菌感染 Infecções gonocócicas	4	2	-	1	-	-	-	-	-	1	-	-	-
A57-A64 其他性病 (不包括A59, A60) Outras doenças venéreas	12	2	-	3	2	1	1	1	-	-	-	2	-
A59 滴蟲病 Tricomoníase	-	-	-	-	-	-	-	-	-	-	-	-	-
A60 肛門生殖器單純疱疹 Inf. anogenital p/herps simplex	3	1	-	2	-	-	-	-	-	-	-	-	-
A71 砂眼 Tracoma	-	-	-	-	-	-	-	-	-	-	-	-	-
A75.0-A79 立克次氏體病 (包括班疹傷寒) Rickettsioses	-	-	-	-	-	-	-	-	-	-	-	-	-
A80 急性脊髓灰質炎 Poliomielite aguda	-	-	-	-	-	-	-	-	-	-	-	-	-
A82 狂犬症 Raiva	-	-	-	-	-	-	-	-	-	-	-	-	-
A83.0 日本腦炎 Encefalite japonesa	1	-	-	-	-	-	-	1	-	-	-	-	-
A90 登革熱 Dengue clássico (exclui A91)	2	-	-	-	1	-	-	-	-	-	-	-	1
A91 登革出血熱 Febre hemorrágica por dengue	-	-	-	-	-	-	-	-	-	-	-	-	-
A95 黃熱病 Febre amarela	-	-	-	-	-	-	-	-	-	-	-	-	-
B01 水痘 Varicela	1 700	166	100	103	99	187	277	242	164	55	89	108	110
B05 麻疹 Sarampo	3	-	-	-	2	-	-	-	-	-	-	1	-
B06 風疹(德國麻疹) Rubéola (exclui P35.0)	4	-	-	1	-	-	1	-	1	-	-	1	-
B15.0-9 急性甲型肝炎 Hepatite A aguda	14	-	-	3	1	3	4	1	2	-	-	-	-
B16.1-9 急性乙型肝炎 Hepatite B aguda	5	-	1	-	2	1	-	-	1	-	-	-	-
B17.0 急性丁因子感染 Hep. D aguda (super-infecção "delta")	1	-	-	1	-	-	-	-	-	-	-	-	-
B17.1 急性丙型肝炎 Hepatite C aguda	135	19	7	8	11	16	11	10	11	4	14	13	11
B17.2 急性戊型肝炎 Hepatite E aguda	-	-	-	-	-	-	-	-	-	-	-	-	-
B17.8 其他急性病毒性肝炎 Outras hepatites virais aguda	-	-	-	-	-	-	-	-	-	-	-	-	-
B20-B24 愛滋病 SIDA	5	-	-	1	1	-	-	-	-	1	-	2	-
B26 流行性腮腺炎 Parotidite infecciosa (papeira)	66	6	2	9	3	6	1	6	4	9	9	5	6
B50-B54 瘧疾 Malária	1	-	-	-	-	1	-	-	-	-	-	-	-
G00.0 流感嗜血桿菌引起腦膜炎 Meningite por H.influenza	-	-	-	-	-	-	-	-	-	-	-	-	-
P35.0 先天性風疹 (德國麻疹) Rubéola congénita	-	-	-	-	-	-	-	-	-	-	-	-	-
R75 非結論性的人類免疫缺陷病毒感染 Evidência lab da VIH, não conclusivo	-	-	-	-	-	-	-	-	-	-	-	-	-
Z21 無症狀的人類免疫缺陷病毒感染 Infec. Assintomatica pelo VIH	18	1	1	1	-	2	4	-	2	2	2	2	1

表五.一：按配偶婚前婚姻狀況統計之結婚數目

QUADRO 5.1 - CASAMENTOS SEGUNDO O ESTADO CIVIL ANTERIOR DOS CÔNJUGES

年份 Ano	月份 Mês	總數 Total	男方之婚前狀況 Estado civil anterior dos homens								
			未婚 Solteiros			鰥夫 Viúvos			離婚 Divorciados		
			女方之婚前狀況 Estado civil anterior das mulheres								
			未婚 Sol- teiras	寡婦 Viúvas	離婚 Divor- ciadas	未婚 Sol- teiras	寡婦 Viúvas	離婚 Divor- ciadas	未婚 Sol- teiras	寡婦 Viúvas	離婚 Divor- ciadas
1	2	3	4	5	6	7	8	9	10	11	12
2000		1 222	1 052	3	57	9	1	2	69	1	28
2001		1 222	1 063	2	45	2	3	4	68	4	31
2002											
	總數 Total	1 209	1 034	2	48	7	1	3	81	1	32
	一月 Janeiro	142	128	-	4	2	-	-	4	-	4
	二月 Fevereiro	140	125	-	3	1	-	-	9	-	2
	三月 Março	96	81	1	7	1	1	-	3	-	2
	四月 Abril	69	56	-	2	-	-	-	10	-	1
	五月 Maio	109	96	-	4	-	-	-	6	-	3
	六月 Junho	92	74	1	4	-	-	-	10	1	2
	七月 Julho	83	70	-	2	-	-	2	5	-	4
	八月 Agosto	84	71	-	3	-	-	-	6	-	4
	九月 Setembro	104	89	-	3	-	-	-	11	-	1
	十月 Outubro	76	62	-	3	1	-	-	6	-	4
	十一月 Novembro	100	91	-	5	1	-	-	3	-	-
	十二月 Dezembro	114	91	-	8	1	-	1	8	-	5

表五.二：按婚前狀況、採用儀式、夫妻財產制度及配偶歲組統計之結婚數目

QUADRO 5.2 - CASAMENTOS SEGUNDO O ESTADO CIVIL ANTERIOR, A FORMA DE CELEBRAÇÃO E O REGIME DE BENS, POR GRUPO ETÁRIO DOS CÔNJUGES

年 Ano : 2002

歲 組 Grupo etário	總數 Total	婚前狀況 Estado civil anterior			結婚儀式 Forma de celebração			財產制度 Regime de bens				
		未婚 Sol- teiro	鰥寡 Viúvo	離婚 Divor- ciado	民事 登記 Civil	天主教 儀式 Cató- lico	中國 習俗 Costume chinês	取得共同 財產制 Comunhão de adquiridos	分別財 產制 Separação	一般共同 財產制 Comunhão geral	取得財產 分享制 Participação nos adquiridos	其他財 產制 Outro
1	2	3	4	5	6	7	8	9	10	11	12	13
男方												
Cônjuge masculino												
總數 Total	1 209	1 084	11	114	1 124	43	42	201	95	276	495	142
15-19	9	9	-	-	9	-	-	-	-	2	7	-
20-24	126	126	-	-	123	3	-	12	9	29	66	10
25-29	388	384	-	4	369	19	-	64	26	108	177	13
30-34	290	275	-	15	278	12	-	64	22	79	109	16
35-39	165	130	2	33	155	7	3	25	16	33	64	27
40-44	79	57	2	20	72	1	6	16	11	14	23	15
45-49	77	49	3	25	66	1	10	7	8	7	25	30
50-54	30	20	-	10	24	-	6	6	2	1	11	10
55-59	14	11	-	3	6	-	8	3	-	-	3	8
60-64	8	6	-	2	7	-	1	1	-	2	4	1
65-69	8	5	2	1	5	-	3	1	-	-	2	5
70	15	12	2	1	10	-	5	2	1	1	4	7
女方												
Cônjuge feminino												
總數 Total	1 209	1 122	4	83	1 124	43	42	201	95	276	495	142
15-19	45	44	-	1	45	-	-	2	2	14	20	7
20-24	247	245	-	2	242	5	-	33	25	68	104	17
25-29	462	450	-	12	442	20	-	82	29	115	206	30
30-34	243	217	1	25	230	13	-	51	24	49	99	20
35-39	88	71	1	16	80	3	5	15	7	20	27	19
40-44	54	35	-	19	45	2	7	15	6	4	19	10
45-49	34	27	1	6	22	-	12	3	2	2	8	19
50-54	16	13	1	2	7	-	9	-	-	1	6	9
55-59	8	8	-	-	4	-	4	-	-	1	2	5
60-64	1	1	-	-	1	-	-	-	-	1	-	-
65-69	6	6	-	-	3	-	3	-	-	1	1	4
70	5	5	-	-	3	-	2	-	-	-	3	2

表五.三：按配偶歲組統計之結婚數目

QUADRO 5.3 - CASAMENTOS SEGUNDO O GRUPO ETÁRIO DOS CÔNJUGES

年 Ano : 2002

男方歲組 Grupo etário do cônjuge masculino	總數 Total	女方歲組 Grupo etário do cônjuge feminino											
		15-19	20-24	25-29	30-34	35-39	40-44	45-49	50-54	55-59	60-64	65-69	70
		3	4	5	6	7	8	9	10	11	12	13	14
總數 Total	1 209	45	247	462	243	88	54	34	16	8	1	6	5
15-19	9	5	3	1	-	-	-	-	-	-	-	-	-
20-24	126	16	76	29	4	-	1	-	-	-	-	-	-
25-29	388	19	99	232	36	-	2	-	-	-	-	-	-
30-34	290	4	45	125	104	8	4	-	-	-	-	-	-
35-39	165	1	16	48	62	29	8	1	-	-	-	-	-
40-44	79	-	5	18	17	23	13	2	1	-	-	-	-
45-49	77	-	3	7	15	19	12	17	4	-	-	-	-
50-54	30	-	-	2	3	7	8	8	2	-	-	-	-
55-59	14	-	-	-	2	-	3	1	4	4	-	-	-
60-64	8	-	-	-	-	1	-	2	3	1	1	-	-
65-69	8	-	-	-	-	-	2	1	2	3	-	-	-
70	15	-	-	-	-	1	1	2	-	-	-	6	5

表五.四：按配偶出生地統計之結婚數目

QUADRO 5.4 - CASAMENTOS SEGUNDO A NATURALIDADE DOS CÔNJUGES

年 Ano : 2002

男方之出生地 Naturalidade do cônjuge masculino	總數 Total	女方之出生地 Naturalidade do cônjuge feminino					
		澳門 Macau	中國大陸 China Continental	香港特區 RAEHK	葡萄牙 Portugal	其他 Outra	不詳 Ignorada
1	2	3	4	5	6	7	8
總數 Total	1 209	438	657	41	1	61	11
澳門 Macau	542	266	224	26	1	23	2
中國大陸 China Continental	526	122	376	7	-	15	6
香港特區 RAEHK	59	35	17	5	-	2	-
葡萄牙 Portugal	7	1	3	-	-	3	-
其他 Outra	63	12	32	1	-	18	-
不詳 Ignorada	12	2	5	2	-	-	3

表五.五：按配偶之經濟活動情況統計之結婚數目

QUADRO 5.5 - CASAMENTOS SEGUNDO A CONDIÇÃO DOS CÔNJUGES PERANTE A ACTIVIDADE ECONÓMICA

年 Ano : 2002

男方之經濟活動情況 Condição do cônjuge masculino perante a actividade económica	總數 Total global	女方之經濟活動情況 Condição do cônjuge feminino perante a actividade económica											
		勞動人口 População activa						非勞動人口 População inactiva					
		在職 Empregada						失業 Desempregada	合計 Total	學生 Estudante	退休 Reformada	家務 Doméstica	其他 Outra inactiva
		合計 Total	小計 Sub-total	僱主 Empregador	自資經營者 T.P.C.P.	僱員 T.P.C.O.							
1	2	3	4	5	6	7	8	9	10	11	12	13	
總數 Total	1 209	989	868	21	20	827	121	220	13	9	198	-	
勞動人口 População activa	1 176	977	858	21	19	818	119	199	11	1	187	-	
在職 Empregada	1 123	936	834	20	19	795	102	187	7	1	179	-	
僱主 Empregador	71	57	45	13	-	32	12	14	-	-	14	-	
自資經營者 T.P.C.P.	69	48	45	-	14	31	3	21	1	-	20	-	
僱員 T.P.C.O.	983	831	744	7	5	732	87	152	6	1	145	-	
失業 Desempregada	53	41	24	1	-	23	17	12	4	-	8	-	
非勞動人口 População inactiva	33	12	10	-	1	9	2	21	2	8	11	-	
學生 Estudante	6	4	4	-	-	4	-	2	2	-	-	-	
退休 Reformada	27	8	6	-	1	5	2	19	-	8	11	-	
家務 Doméstica	-	-	-	-	-	-	-	-	-	-	-	-	
其他 Outra inactiva	-	-	-	-	-	-	-	-	-	-	-	-	

T.P.C.P. - Trabalhador por conta própria

T.P.C.O. - Trabalhador por conta de outrem

表五.六：按配偶學歷統計之結婚數目

QUADRO 5.6 - CASAMENTOS SEGUNDO AS HABILITAÇÕES DOS CÔNJUGES

年 Ano : 2002

男方之學歷 Habilitação do cônjuge masculino	總數 Total	女方之學歷 Habilitação do cônjuge feminino					
		文盲 Analfabeta	小學 Ensino primário	中學 Ensino secundário		高等教育 Ensino superior	
				初中 Geral	高中 Complementar	專上教育 Politécnico	大學教育 Universitário
總數 Total	1 209	10	119	304	424	9	343
文盲 Analfabeto	7	3	1	3	-	-	-
小學 Ensino primário	174	5	52	50	58	2	7
中學 Ensino secundário							
初中 Geral	323	1	41	161	86	1	33
高中 Complementar	376	-	18	69	203	2	84
高等教育 Ensino superior							
專上教育 Politécnico	6	-	1	-	3	-	2
大學教育 Universitário	323	1	6	21	74	4	217

表六.一：獲准在本地區居留人士概況^a

QUADRO 6.1 - MOVIMENTO DE INDIVÍDUOS AUTORIZADOS A PERMANECER NO TERRITÓRIO^a

數目 N°

獲准在本地區居留之人士 Indivíduos autorizados a permanecer no Território	總 數 Total	二零零二年 2002											
		一 月 Jan	二 月 Fev	三 月 Mar	四 月 Abr	五 月 Mai	六 月 Jun	七 月 Jul	八 月 Ago	九 月 Set	十 月 Out	十一 月 Nov	十二 月 Dez
1	2	3	4	5	6	7	8	9	10	11	12	13	14
上月結餘 Saldo do mês anterior													
男女 HM	-	26 183	26 320	26 398	26 568	26 890	27 246	27 599	27 942	28 350	28 929	29 142	29 405
男 H	-	13 150	13 206	13 230	13 312	13 458	13 632	13 799	13 974	14 154	14 432	14 545	14 667
女 M	-	13 033	13 114	13 168	13 256	13 432	13 614	13 800	13 968	14 196	14 497	14 597	14 738
增加 Aumento													
男女 HM	4 092	189	149	190	361	438	358	421	440	626	234	299	387
男 H	1 968	84	80	88	172	216	171	211	198	304	123	139	182
女 M	2 124	105	69	102	189	222	187	210	242	322	111	160	205
減少 Diminuição													
男女 HM	549	52	71	20	39	82	5	78	32	47	21	36	66
男 H	302	28	56	6	26	42	4	36	18	26	10	17	33
女 M	247	24	15	14	13	40	1	42	14	21	11	19	33
月終結餘 Saldo no final do mês													
男女 HM	-	26 320	26 398	26 568	26 890	27 246	27 599	27 942	28 350	28 929	29 142	29 405	29 726
男 H	-	13 206	13 230	13 312	13 458	13 632	13 799	13 974	14 154	14 432	14 545	14 667	14 816
女 M	-	13 114	13 168	13 256	13 432	13 614	13 800	13 968	14 196	14 497	14 597	14 738	14 910

a 擁有居留證的人士 (根據 14/95/M, 2/90/M 及 55/95/M 號法令)

Indivíduos possuidores de título de residência (ao abrigo dos Decreto-Leis n^{os} 14/95/M, 2/90/M e 55/95/M)

表六.二：按國家/地區及性別統計之獲准居澳人士餘額^aQUADRO 6.2 - SALDO DE INDIVÍDUOS AUTORIZADOS A PERMANECER EM MACAU, SEGUNDO O PAÍS / TERRITÓRIO E SEXO^a

數目 N°

國家 / 地區 País / Território	性別 Sexo	二零零零年	二零零一年	二零零二年											
		年終餘額	年終餘額	2002											
		Saldo no final de 2000	Saldo no final de 2001	一 月 Jan	二 月 Fev	三 月 Mar	四 月 Abr	五 月 Mai	六 月 Jun	七 月 Jul	八 月 Ago	九 月 Set	十 月 Out	十一 月 Nov	十二 月 Dez
1	2	3	4	5	6	7	8	9	10	11	12	13	14	15	16
總數 Total	男女 HM	24 414	26 183	26 320	26 398	26 568	26 890	27 246	27 599	27 942	28 350	28 929	29 142	29 405	29 726
	男 H	12 338	13 150	13 206	13 230	13 312	13 458	13 632	13 799	13 974	14 154	14 432	14 545	14 667	14 816
	女 M	12 076	13 033	13 114	13 168	13 256	13 432	13 614	13 800	13 968	14 196	14 497	14 597	14 738	14 910
非洲 África	男女 HM	372	354	354	353	357	359	356	356	353	357	356	356	356	355
	男 H	201	186	186	185	185	185	183	183	183	184	183	183	183	182
	女 M	171	168	168	168	172	174	173	173	170	173	173	173	173	173
美洲 América	男女 HM	1 718	1 729	1 729	1 724	1 734	1 561	1 740	1 747	1 753	1 753	1 761	1 756	1 758	1 757
	男 H	897	906	903	900	904	820	907	908	912	911	916	913	912	908
	女 M	821	823	826	824	830	741	833	839	841	842	845	843	846	849
總數 Total	男女 HM	574	572	572	570	572	575	574	576	577	576	578	572	574	572
	男 H	311	312	311	309	310	312	312	313	313	311	313	310	311	308
	女 M	263	260	261	261	262	263	262	263	264	265	265	262	263	264
美國 E.U.A.	男女 HM	1 144	1 157	1 157	1 154	1 162	986	1 166	1 171	1 176	1 177	1 183	1 184	1 184	1 185
	男 H	586	594	592	591	594	508	595	595	599	600	603	603	601	600
	女 M	558	563	565	563	568	478	571	576	577	577	580	581	583	585
其他 Outros	男女 HM	19 406	21 225	21 393	21 503	21 651	22 143	22 357	22 696	23 039	23 450	24 011	24 221	24 474	24 790
	男 H	9 787	10 640	10 719	10 765	10 848	11 077	11 178	11 339	11 508	11 691	11 956	12 067	12 186	12 336
	女 M	9 619	10 585	10 674	10 738	10 803	11 066	11 179	11 357	11 531	11 759	12 055	12 154	12 288	12 454
菲律賓 Filipinas	男女 HM	1 699	1 783	1 790	1 794	1 804	1 812	1 818	1 827	1 827	1 832	1 848	1 852	1 858	1 866
	男 H	675	719	722	722	728	732	737	741	743	746	757	760	763	767
	女 M	1 024	1 064	1 068	1 072	1 076	1 080	1 081	1 086	1 084	1 086	1 091	1 092	1 095	1 099
香港特區 RAEHK	男女 HM	14 419	14 618	14 663	14 688	14 713	14 750	14 791	14 829	14 856	14 883	14 938	14 963	15 004	15 017
	男 H	7 830	7 939	7 971	7 983	7 997	8 018	8 038	8 060	8 076	8 094	8 116	8 132	8 159	8 170
	女 M	6 589	6 679	6 692	6 705	6 716	6 732	6 753	6 769	6 780	6 789	6 822	6 831	6 845	6 847
泰國 Tailândia	男女 HM	605	609	610	611	611	610	605	607	610	610	611	611	611	609
	男 H	89	87	87	87	87	85	83	83	84	84	84	84	84	84
	女 M	516	522	523	524	524	525	522	524	526	526	527	527	527	525
其他 Outros	男女 HM	2 683	4 215	4 330	4 410	4 523	4 971	5 143	5 433	5 746	6 125	6 614	6 795	7 001	7 298
	男 H	1 193	1 895	1 939	1 973	2 036	2 242	2 320	2 455	2 605	2 767	2 999	3 091	3 180	3 315
	女 M	1 490	2 320	2 391	2 437	2 487	2 729	2 823	2 978	3 141	3 358	3 615	3 704	3 821	3 983
歐洲 Europa	男女 HM	2 419	2 337	2 306	2 280	2 276	2 274	2 235	2 233	2 229	2 217	2 228	2 232	2 240	2 244
	男 H	1 203	1 154	1 136	1 118	1 111	1 111	1 096	1 097	1 097	1 091	1 100	1 102	1 106	1 107
	女 M	1 216	1 183	1 170	1 162	1 165	1 163	1 139	1 136	1 132	1 126	1 128	1 130	1 134	1 137
總數 Total	男女 HM	2 128	2 005	1 976	1 952	1 942	1 933	1 896	1 889	1 878	1 860	1 859	1 860	1 863	1 863
	男 H	1 074	1 008	991	974	965	962	948	946	941	932	931	932	933	933
	女 M	1 054	997	985	978	977	971	948	943	937	928	928	928	930	930
其他 Outros	男女 HM	291	332	330	328	334	341	339	344	351	357	369	372	377	381
	男 H	129	146	145	144	146	149	148	151	156	159	169	170	173	174
	女 M	162	186	185	184	188	192	191	193	195	198	200	202	204	207
大洋洲 Oceânia	男女 HM	433	486	485	484	496	499	504	512	512	516	516	520	520	523
	男 H	213	238	236	235	237	238	241	245	246	248	248	251	251	254
	女 M	220	248	249	249	259	261	263	267	266	268	268	269	269	269
無國籍 Apátrida	男女 HM	26	23	23	23	23	23	23	23	24	24	24	24	24	24
	男 H	12	11	11	11	11	11	11	11	11	12	12	12	12	12
	女 M	14	12	12	12	12	12	12	12	12	12	12	12	12	12
其他 Outros	男女 HM	40	29	30	31	31	31	31	32	32	33	33	33	33	33
	男 H	25	15	15	16	16	16	16	16	16	17	17	17	17	17
	女 M	15	14	15	15	15	15	15	16	16	16	16	16	16	16

a 擁有居留證的人士(根據 14/95/M, 2/90/M 及 55/95/M 號法令)

Indivíduos possuidores de título de residência (ao abrigo dos Decreto-Leis n.ºs 14/95/M, 2/90/M e 55/95/M)

表七.一：非本地勞工概況^aQUADRO 7.1 - MOVIMENTO DE TRABALHADORES NÃO RESIDENTES^a

數目 N°

非本地勞工 Trabalhadores não residentes	總 數 Total	二零零二年 2002											
		一 月 Jan	二 月 Fev	三 月 Mar	四 月 Abr	五 月 Mai	六 月 Jun	七 月 Jul	八 月 Ago	九 月 Set	十 月 Out	十一 月 Nov	十二 月 Dez
1	2	3	4	5	6	7	8	9	10	11	12	13	14
上月結餘 Saldo do mês anterior													
男女 HM	-	25 925	25 377	24 767	24 493	24 213	24 163	23 738	23 639	23 418	23 242	23 291	23 444
男 H	-	7 405	7 298	7 215	7 085	6 991	6 992	6 915	6 869	6 786	6 725	6 734	6 762
女 M	-	18 520	18 079	17 552	17 408	17 222	17 171	16 823	16 770	16 632	16 517	16 557	16 682
增加 Aumento													
男女 HM	7 720	446	356	562	624	688	575	752	647	636	755	708	971
男 H	1 887	137	105	126	152	187	147	167	136	129	172	197	232
女 M	5 833	309	251	436	472	501	428	585	511	507	583	511	739
減少 Diminuição													
男女 HM	10 185	994	966	836	904	738	1 000	851	868	812	706	555	955
男 H	2 481	244	188	256	246	186	224	213	219	190	163	169	183
女 M	7 704	750	778	580	658	552	776	638	649	622	543	386	772
月終結餘 Saldo no final do mês													
男女 HM	-	25 377	24 767	24 493	24 213	24 163	23 738	23 639	23 418	23 242	23 291	23 444	23 460
男 H	-	7 298	7 215	7 085	6 991	6 992	6 915	6 869	6 786	6 725	6 734	6 762	6 811
女 M	-	18 079	17 552	17 408	17 222	17 171	16 823	16 770	16 632	16 517	16 557	16 682	16 649

a 根據 12/GM/88 及 49/GM/88 號批示所規範之非本地勞工
Trabalhadores não residentes ao abrigo dos Despachos n^{os} 12/GM/88 e 49/GM/88

表七.二：按國家/地區及性別統計在澳門之非本地勞工餘額^aQUADRO 7.2 - SALDO DOS TRABALHADORES NÃO RESIDENTES EM MACAU, SEGUNDO O PAÍS / TERRITÓRIO E SEXO^a數目^{Nº}

國家 / 地區 País / Território	性別 Sexo	二 零 零 零 年 年 終 餘 額	二 零 零 一 年 年 終 餘 額	二 零 零 二 年 2002											
				一	二	三	四	五	六	七	八	九	十	十一	十二
				月 Jan	月 Fev	月 Mar	月 Abr	月 Mai	月 Jun	月 Jul	月 Ago	月 Set	月 Out	月 Nov	月 Dez
1	2	3	4	5	6	7	8	9	10	11	12	13	14	15	16
總數 Total	男女 HM	27 221	25 925	25 377	24 767	24 493	24 213	24 163	23 738	23 639	23 418	23 242	23 291	23 444	23 460
	男 H	8 049	7 405	7 298	7 215	7 085	6 991	6 992	6 915	6 869	6 786	6 725	6 734	6 762	6 811
	女 M	19 172	18 520	18 079	17 552	17 408	17 222	17 171	16 823	16 770	16 632	16 517	16 557	16 682	16 649
非洲 África	男女 HM	8	8	9	9	8	9	12	12	12	12	13	12	12	12
	男 H	7	5	6	6	5	5	7	7	7	7	7	7	7	8
	女 M	1	3	3	3	3	4	5	5	5	5	6	5	5	4
美洲 América	男女 HM	95	100	93	99	88	86	89	93	89	85	79	82	73	79
	男 H	65	72	71	70	66	66	67	64	62	63	61	62	61	61
	女 M	30	28	22	29	22	20	22	29	27	22	18	20	12	18
亞洲 總數 Total	男女 HM	26 742	25 473	24 944	24 333	24 078	23 797	23 735	23 314	23 217	22 997	22 824	22 870	23 027	23 028
	男 H	7 679	7 168	7 062	6 979	6 857	6 765	6 757	6 685	6 639	6 558	6 502	6 510	6 536	6 579
	女 M	19 063	18 305	17 882	17 354	17 221	17 032	16 978	16 629	16 578	16 439	16 322	16 360	16 491	16 449
中國大陸 China Continental	男女 HM	21 980	20 807	20 215	19 668	19 460	19 219	19 113	18 641	18 493	18 278	18 085	18 074	18 246	18 115
	男 H	5 931	5 443	5 318	5 253	5 167	5 083	5 057	4 990	4 945	4 868	4 829	4 850	4 903	4 936
	女 M	16 049	15 364	14 897	14 415	14 293	14 136	14 056	13 651	13 548	13 410	13 256	13 224	13 343	13 179
菲律賓 Filipinas	男女 HM	3 117	2 890	2 886	2 896	2 850	2 846	2 881	2 888	2 933	2 951	2 974	3 046	3 061	3 149
	男 H	1 004	854	835	831	808	798	810	801	793	791	785	785	783	775
	女 M	2 113	2 036	2 051	2 065	2 042	2 048	2 071	2 087	2 140	2 160	2 189	2 261	2 278	2 374
香港特區 RAEHK	男女 HM	8	-	-	-	-	-	-	-	-	-	-	-	-	-
	男 H	6	-	-	-	-	-	-	-	-	-	-	-	-	-
	女 M	2	-	-	-	-	-	-	-	-	-	-	-	-	-
馬來西亞 Malásia	男女 HM	43	48	49	50	49	45	44	44	45	43	40	42	43	43
	男 H	28	30	30	32	32	30	29	30	28	27	28	30	29	
	女 M	15	18	19	18	17	15	15	15	15	15	13	14	13	14
泰國 Tailândia	男女 HM	662	585	577	527	523	506	522	552	552	544	528	513	505	497
	男 H	192	196	195	178	173	164	170	185	192	188	175	180	177	188
	女 M	470	389	382	349	350	342	352	367	360	356	353	333	328	309
其他 Outros	男女 HM	932	1 143	1 217	1 192	1 196	1 181	1 175	1 189	1 194	1 181	1 197	1 195	1 172	1 224
	男 H	518	645	684	685	677	690	691	680	679	683	686	667	643	651
	女 M	414	498	533	507	519	491	484	509	515	498	511	528	529	573
歐洲 Europa	男女 HM	310	270	258	253	247	248	252	240	243	249	250	250	254	263
	男 H	242	95	95	96	94	89	92	87	90	90	87	85	86	91
	女 M	68	175	163	157	153	159	160	153	153	159	163	165	168	172
大洋洲 Oceânia	男女 HM	66	74	73	73	72	73	75	79	78	75	76	77	78	78
	男 H	56	65	64	64	63	66	69	72	71	68	68	70	72	72
	女 M	10	9	9	9	9	7	6	7	7	7	8	7	6	6

a 根據 12/GM/88 及 49/GM/88 號批示所規範之非本地勞工
Trabalhadores não residentes ao abrigo dos Despachos n.ºs 12/GM/88 e 49/GM/88

表八.一：按原居地統計來自中國大陸之合法移民數目

QUADRO 8.1 - IMIGRANTES DA CHINA CONTINENTAL ENTRADOS LEGALMENTE NO TERRITÓRIO SEGUNDO O LOCAL DE ORIGEM

數目 Nº

原居地 Local de origem	二 零 零 零 年 2000	二 零 零 一 年 2001	二 零 零 二 年 2002												
			總 數 Total	一 月 Jan	二 月 Fev	三 月 Mar	四 月 Abr	五 月 Mai	六 月 Jun	七 月 Jul	八 月 Ago	九 月 Set	十 月 Out	十 一 月 Nov	十 二 月 Dez
1	2	3	4	5	6	7	8	9	10	11	12	13	14	15	16
總數 Total	2 919	4 621	3 110	501	192	527	173	116	118	115	322	384	226	169	267
福建 Fujian	536	252	474	33	25	27	29	20	44	34	42	63	36	35	86
廣東 Guangdong	2 052	3 951	2 131	427	138	463	115	60	27	51	218	264	149	94	125
北京 Pequim	7	6	5	1	-	-	1	-	-	-	-	-	2	1	-
上海 Xangai	25	39	41	3	1	3	2	2	9	2	2	2	4	4	7
其他 Outro	299	373	459	37	28	34	26	34	38	28	60	55	35	35	49

表八.二 :按歲組及性別統計來自中國大陸之合法移民數目

QUADRO 8.2 - IMIGRANTES DA CHINA CONTINENTAL ENTRADOS LEGALMENTE NO TERRITÓRIO SEGUNDO O GRUPO ETÁRIO E SEXO

數目 N°

歲組 Grupo etário	性別 Sexo	二 零 零 零 年 2000	二 零 零 一 年 2001	二 零 零 二 年 2002												
				總 數 Total	一 月 Jan	二 月 Fev	三 月 Mar	四 月 Abr	五 月 Mai	六 月 Jun	七 月 Jul	八 月 Ago	九 月 Set	十 月 Out	十 一 月 Nov	十 二 月 Dez
1	2	3	4	5	6	7	8	9	10	11	12	13	14	15	16	17
總數 Total	男女 HM	2 919	4 621	3 110	501	192	527	173	116	118	115	322	384	226	169	267
	男 H	1 040	1 683	898	156	67	125	38	30	32	40	97	123	69	40	81
0 - 9	男女 HM	378	1 650	596	120	50	76	35	27	19	28	70	79	41	22	29
	男 H	200	855	297	61	30	37	14	11	14	17	36	33	21	9	14
10 - 19	男女 HM	1 194	967	734	65	38	45	21	13	27	30	124	137	108	28	98
	男 H	567	495	320	39	17	21	6	9	7	12	50	69	39	13	38
20 - 29	男女 HM	106	249	267	22	13	39	16	13	18	9	27	33	23	18	36
	男 H	3	64	23	2	-	1	1	1	3	2	3	3	3	-	4
30 - 39	男女 HM	463	1 200	1 041	213	61	235	66	44	43	34	68	103	35	64	75
	男 H	51	113	89	18	5	18	4	3	3	4	2	10	2	4	16
40 - 49	男女 HM	225	277	189	40	7	44	9	11	5	5	16	14	7	14	17
	男 H	48	64	45	10	3	8	1	-	2	1	4	3	2	4	7
50 - 59	男女 HM	224	90	86	11	3	26	5	4	1	3	7	8	8	7	3
	男 H	19	15	15	4	2	3	-	2	-	1	-	1	1	1	-
60	男女 HM	329	188	197	30	20	62	21	4	5	6	10	10	4	16	9
	男 H	152	77	109	22	10	37	12	4	3	3	2	4	1	9	2

表八.三：按原居地統計之被遣返非法移民數目

QUADRO 8.3 - IMIGRANTES ILEGAIS REPATRIADOS, POR LOCAL DE ORIGEM

數目 N°

原居地 Local de origem	二 零 零 零 年 2000	二 零 零 一 年 2001	二 零 零 二 年 2002												
			總 數 Total	一 月 Jan	二 月 Fev	三 月 Mar	四 月 Abr	五 月 Mai	六 月 Jun	七 月 Jul	八 月 Ago	九 月 Set	十 月 Out	十 一 月 Nov	十 二 月 Dez
			4	5	6	7	8	9	10	11	12	13	14	15	16
總數 Total	2 843	2 103	1 198	148	134	116	150	104	110	94	80	94	65	55	48
廣東 Guangdong	765	529	399	37	40	33	49	47	32	39	39	28	21	23	11
中山 Chong San	213	128	104	9	15	13	11	5	11	11	8	4	5	9	3
珠海 Zhuhai	94	49	43	6	3	4	6	6	2	5	6	1	2	1	1
江門 Kong Mun	42	37	26	3	4	1	4	4	4	2	1	-	2	-	1
新會 San Wui	101	71	53	3	5	6	9	11	4	5	2	3	4	1	-
台山 Toi San	43	26	23	4	5	1	3	3	-	1	1	2	1	2	-
其他 Outro	272	218	150	12	8	8	16	18	11	15	21	18	7	10	6
福建 Fujian	343	213	117	19	11	11	20	5	9	9	13	8	3	4	5
上海 Xangai	48	18	7	-	2	-	-	-	1	-	-	2	-	-	2
其他 Outro	1 687	1 343	675	92	81	72	81	52	68	46	28	56	41	28	30

表八.四：按歲組及性別統計之被遣返非法移民數目

QUADRO 8.4 - IMIGRANTES ILEGAIS REPATRIADOS, POR GRUPO ETÁRIO E SEXO

數目 N°

歲組 Grupo etário	性別 Sexo	二 零 零 零 年 2000	二 零 零 一 年 2001	二 零 零 二 年 2002												
				總 數 Total	一	二	三	四	五	六	七	八	九	十	十一	十二
					月 Jan	月 Fev	月 Mar	月 Abr	月 Mai	月 Jun	月 Jul	月 Ago	月 Set	月 Out	月 Nov	月 Dez
1	2	3	4	5	6	7	8	9	10	11	12	13	14	15	16	17
總數 Total	男女 HM	2 843	2 103	1 198	148	134	116	150	104	110	94	80	94	65	55	48
	男 H	266	188	120	7	13	12	13	9	15	9	16	11	6	3	6
	女 M	2 577	1 915	1 078	141	121	104	137	95	95	85	64	83	59	52	42
<15	男女 HM	37	20	14	1	5	1	2	-	2	1	1	1	-	-	-
	男 H	17	5	5	-	2	1	-	-	1	-	-	1	-	-	-
	女 M	20	15	9	1	3	-	2	-	1	1	1	-	-	-	-
15 - 19	男女 HM	810	609	306	37	41	26	38	21	31	21	12	38	17	10	14
	男 H	24	14	11	-	2	1	2	-	-	3	-	2	1	-	-
	女 M	786	595	295	37	39	25	36	21	31	18	12	36	16	10	14
20 - 24	男女 HM	996	761	374	56	39	47	48	31	33	28	16	25	21	15	15
	男 H	44	24	21	-	1	1	3	2	2	1	4	1	3	2	1
	女 M	952	737	353	56	38	46	45	29	31	27	12	24	18	13	14
25 - 29	男女 HM	327	205	117	12	14	9	13	10	17	8	15	4	5	6	4
	男 H	64	42	27	4	4	1	1	1	3	1	7	2	-	1	2
	女 M	263	163	90	8	10	8	12	9	14	7	8	2	5	5	2
30 - 34	男女 HM	190	133	81	6	13	6	13	10	5	3	6	7	6	3	3
	男 H	50	39	19	1	2	3	4	4	2	-	-	2	1	-	-
	女 M	140	94	62	5	11	3	9	6	3	3	6	5	5	3	3
35 - 39	男女 HM	151	110	73	8	5	8	6	6	4	11	7	8	5	2	3
	男 H	27	29	13	-	-	2	-	2	2	2	1	3	1	-	-
	女 M	124	81	60	8	5	6	6	4	2	9	6	5	4	2	3
40 - 44	男女 HM	104	69	55	4	7	5	8	6	2	5	3	5	1	5	4
	男 H	17	17	8	1	2	1	1	-	1	-	1	-	-	-	1
	女 M	87	52	47	3	5	4	7	6	1	5	2	5	1	5	3
45	男女 HM	227	196	178	24	10	14	22	20	16	17	20	6	10	14	5
	男 H	22	18	16	1	-	2	2	-	4	2	3	-	-	-	2
	女 M	205	178	162	23	10	12	20	20	12	15	17	6	10	14	3
不詳 Ignorado	男女 HM	1	-	-	-	-	-	-	-	-	-	-	-	-	-	-
	男 H	1	-	-	-	-	-	-	-	-	-	-	-	-	-	-
	女 M	-	-	-	-	-	-	-	-	-	-	-	-	-	-	-

1. 活嬰

NADOS-VIVOS

- D 1.1 - 按胎次、性別及母親歲組統計之活嬰數目
NADOS-VIVOS, SEGUNDO A ORDEM DE NASCIMENTO E O SEXO, POR GRUPO ETÁRIO DA MÃE
- D 1.2 - 按出生月份、性別及母親歲組統計之活嬰數目
NADOS-VIVOS, SEGUNDO OS MESES DE NASCIMENTO E O SEXO, POR GRUPO ETÁRIO DA MÃE
- D 1.3 - 按性別及懷孕期統計之活嬰數目
NADOS-VIVOS, SEGUNDO O SEXO, POR DURAÇÃO DA GRAVIDEZ
- D 1.4 - 按性別、母親出生地及國籍統計之活嬰數目
NADOS-VIVOS, SEGUNDO O SEXO, POR NATURALIDADE E NACIONALIDADE DA MÃE
- D 1.5 - 按活嬰國籍、性別及父母國籍統計之活嬰數目
NADOS-VIVOS, SEGUNDO A NACIONALIDADE E O SEXO, POR NACIONALIDADE DOS PAIS
- D 1.6 - 按胎次、母親居澳時間統計之活嬰數目
NADOS-VIVOS, SEGUNDO A ORDEM DE NASCIMENTO, POR TEMPO DE RESIDÊNCIA EM MACAU DA MÃE
- D 1.7 - 按懷孕期、活嬰性別及母親歲組統計之活嬰數目
NADOS-VIVOS, SEGUNDO A DURAÇÃO DA GRAVIDEZ E O SEXO, POR GRUPO ETÁRIO DA MÃE

2. 死亡及死胎

ÓBITOS E FETOS-MORTOS

- D 2.1 - 按歲組、死因（50項之死因分類表）及性別統計之死亡數目
ÓBITOS, SEGUNDO O GRUPO ETÁRIO, POR CAUSAS DE MORTE (LISTA DE 50 RUBRICAS) E SEXO DOS FALECIDOS
- D 2.2 - 按婚姻狀況、死因（50項之死因分類表）及性別統計之死亡數目
ÓBITOS, SEGUNDO O ESTADO CIVIL, POR CAUSAS DE MORTE (LISTA DE 50 RUBRICAS) E SEXO DOS FALECIDOS
- D 2.3 - 按婚姻狀況、歲組及性別統計之死亡數目
ÓBITOS, SEGUNDO O ESTADO CIVIL, POR GRUPO ETÁRIO E SEXO DOS FALECIDOS
- D 2.4 - 按月份、歲組及性別統計之死亡數目
ÓBITOS, SEGUNDO OS MESES, POR GRUPO ETÁRIO E SEXO DOS FALECIDOS

V - 其他可提供之統計表
Informação disponível

- D 2.5 - 按歲組、死因（三位數類目表）及性別統計之必須申報疾病引致之死亡數目
ÓBITOS RESULTANTES DE DOENÇAS DE NOTIFICAÇÃO OBRIGATÓRIA, SEGUNDO O GRUPO ETÁRIO, POR CAUSAS DE MORTE (LISTA DE CATEGORIAS A 3 ALGARISMOS) E SEXO DOS FALECIDOS
- D 2.6 - 按出生體重、死因（三位數類目表）及性別統計之圍產期嬰兒死亡數目
ÓBITOS PERINATAIS, SEGUNDO O PESO À NASCENÇA, POR CAUSAS DE MORTE (LISTA DE CATEGORIAS A 3 ALGARISMOS) E SEXO
- D 2.7 - 按胎次及母親歲組統計之死胎數目（28星期或以上）
FETOS-MORTOS TARDIOS (28 E MAIS SEMANAS), SEGUNDO A ORDEM DE NASCIMENTO, POR GRUPO ETÁRIO DA MÃE
- D 2.8 - 按出生體重、胞胎類型及胎次統計之死胎數目
FETOS-MORTOS, SEGUNDO O PESO À NASCENÇA, POR NATUREZA DO PARTO E A ORDEM DE NASCIMENTO (TOTAL DE NASCIMENTOS)
- D 2.9 - 按胎次與上次懷孕相隔時間統計之死胎數目
FETOS-MORTOS, SEGUNDO A ORDEM DE NASCIMENTO (TOTAL DE NASCIMENTOS), POR TEMPO DECORRIDO APÓS O TERMO DA ÚLTIMA GRAVIDEZ
- D2.10 - 按懷孕期、母親年齡（每歲）及性別統計之死胎數目
FETOS-MORTOS, SEGUNDO A IDADE GESTACIONAL, POR SEXO E POR IDADE DA MÃE (ANO A ANO)
- D 2.11 - 按胎次、母親歲組及死胎性別統計之死胎數目
FETOS-MORTOS, SEGUNDO A ORDEM DE NASCIMENTO (TOTAL DE NASCIMENTOS), POR SEXO E POR GRUPO ETÁRIO DA MÃE
- D 2.12 - 按出生體重、母親年齡（每歲）及死胎性別統計之死胎數目
FETOS-MORTOS, SEGUNDO O PESO À NASCENÇA, POR SEXO E POR IDADE DA MÃE (ANO A ANO)
- D 2.13 - 按懷孕期（每星期）及性別統計之死胎數目
FETOS-MORTOS, SEGUNDO A IDADE GESTACIONAL (SEMANA A SEMANA) E SEXO
- D 2.14 - 按性別、死因（死因簡略表）統計之死亡數目
ÓBITOS, SEGUNDO O SEXO, POR CAUSAS DE MORTE (LISTA ABREVIADA DE MORTALIDADE)
- D 2.15 - 按歲組及死因（簡略表）統計之男性死亡數目
ÓBITOS DO SEXO MASCULINO, SEGUNDO O GRUPO ETÁRIO, POR CAUSAS DE MORTE (LISTA ABREVIADA)
- D 2.16 - 按歲組及死因（簡略表）統計之女性死亡數目
ÓBITOS DO SEXO FEMININO, SEGUNDO O GRUPO ETÁRIO, POR CAUSAS DE MORTE (LISTA ABREVIADA)