

教育調查  
INQUÉRITO AO ENSINO  
*EDUCATION SURVEY*

**2007/2008**

如欲索取進一步資料，可聯絡  
統計暨普查局文件暨資料傳播中心  
Para efeitos de informação contacte o  
Centro de Documentação e Difusão de Informação da DSEC  
*Further information can be obtained from the  
Documentation and Information Centre of the Statistics and Census Service*

澳門宋玉生廣場 411 - 417 號皇朝廣場17樓  
電話: 8399 5311  
傳真: 2830 7825  
Alameda Dr. Carlos d'Assumpção, nº 411 - 417,  
Edif. "Dynasty Plaza", 17º andar, Macau  
Telephone: 8399 5311  
Fax: 2830 7825  
*17<sup>th</sup> floor Dynasty Plaza,  
411-417 Alameda Dr. Carlos d'Assumpção, Macao  
Telephone: 8399 5311  
Fax: 2830 7825*

電郵: [info@dsec.gov.mo](mailto:info@dsec.gov.mo)  
E-mail : [info@dsec.gov.mo](mailto:info@dsec.gov.mo)  
網址: [www.dsec.gov.mo](http://www.dsec.gov.mo)  
Website : [www.dsec.gov.mo](http://www.dsec.gov.mo)

官方統計  
**Estatística Oficial**  
*Official Statistics*

倘刊登此等統計資料，須指出資料來源  
A reprodução destes dados só é permitida com indicação da fonte  
*Reproduction of these data is allowed provided the source is quoted*

編輯：統計暨普查局  
澳門，二零零九年四月  
圖表設計：統計暨普查局  
印刷：統計暨普查局

Editor: DSEC  
Macau, Abril de 2009  
Design Gráfico: DSEC  
Impressão: DSEC

Published by: DSEC  
Macao, April 2009  
Design : DSEC  
Printed by: DSEC

目錄  
ÍNDICE  
CONTENTS

結果摘要

Síntese de resultados

Summary of results

1. 概況.....	7
Informação global.....	21
Overview.....	39
2. 正規教育	
Ensino curricular	
Regular education	
2.1 非高等教育.....	8
Não ensino superior.....	22
Non-tertiary education.....	40
2.2 高等教育.....	11
Ensino superior.....	26
Higher education.....	44
3. 其他教育類別	
Outros tipos de ensino	
Other types of education	
3.1 特殊教育.....	14
Ensino especial.....	29
Special education.....	47
3.2 回歸教育.....	15
Ensino recorrente.....	30
Recurrent education.....	48
3.3 成人教育.....	16
Educação de adultos.....	32
Adult education.....	49
4. 私立補充教學輔助中心.....	18
Centros de apoio pedagógico complementar particular.....	34
Private tutorial centres.....	51

5. 2008/2009學年資料摘要 .....	20
Resumo das informações do ano lectivo 2008/2009 .....	37
Summary data for the 2008/2009 academic year .....	54
說明 .....	55
Notas explicativas .....	59
Explanatory notes .....	63
符號註釋及縮寫 .....	66
Sinais convencionais e siglas	
Symbols and abbreviations	
統計表 .....	67
Quadros .....	69
Tables .....	73
2007/2008學年	
Ano lectivo 2007/2008	
Academic year 2007/2008	
1. 概況 .....	77
Informação global	
Global results	
2. 非高等教育 .....	85
Ensino não superior	
Non-tertiary education	
3. 高等教育 .....	105
Ensino superior	
Higher education	
4. 特殊教育 .....	118
Ensino especial	
Special education	
5. 回歸教育 .....	123
Ensino recorrente	
Recurrent education	
6. 成人教育 .....	128
Educação de adultos	
Adult education	
7. 私立補充教學輔助中心 .....	135
Centros de apoio pedagógico complementar particular	
Private tutorial centres	

高等及成人教育課程編碼表 .....	138
Tabela de códigos dos cursos de ensinos superior e de adultos	
Table of course coding for higher and adult education	
按主題劃分之統計表索引 .....	139
Índice dos quadros por assuntos .....	141
Index of tables by topic .....	143
其他備索之統計表 .....	145
Outros quadros disponíveis .....	147
Other available tables .....	150

白頁

**Página vazia**

**Blank page**

## 1. 概況

2007/2008學年全澳共有130間提供正規教育的學校/機構，包括12間為高等教育機構，以及118間提供幼兒、小學及中學教育(包括技術及職業中學)的非高等教育學校。非高等教育學校中102間屬私立，有76間已納入免費教育系統。

從事正規教育工作的教師共6 539名；其中任教於非高等教育學校的教師有4 780名，而高等教育機構的教師有1 759名。

在2007/2008學年終，高等教育學生為18 743名，較上一學年增加7.3%，其中本地生佔68.5%；而非高等教育的學生有82 400名，較上一學年減少4.9%，其中小學生的減幅達7.4%，而中學生及幼兒生亦分別減少3.4%及3.2%。高等教育教師與學生的比例為1比10.7，而非高等教育則為1比17.2。

就學率方面，幼兒教育為95.3%、小學為101.5%、中學為93.5%，以及高等教育為35.2%；此外，非高等教育的升級率為88.5%，

2007/2008學年教育調查亦包括10間提供特殊教育和4間提供回歸教育的學校，以及132間提供成人教育的場所和144間私立補充教學輔助中心(補習中心)。

特殊教育的學年終學生人數為480名，較上一學年減少2.4%；回歸教育的學生則增加14.2%至578名；而報讀成人教育課程的人士有130 410人次，增幅為9.3%。此外，特殊教育及回歸教育的升級率分別為45.0%及6.1%，而成人教育的課程完成率則為79.4%。

在2007/2008學年，144間補習中心共向4 784名學生提供學習輔導服務，小學生佔70.0%，而中學生佔18.2%。

在2007/2008學年，由政府部門、銀行、基金會等發放的助/貸學金宗數共8 809宗，總金額達1.8億元(澳門元，下同)，其中須償還的有4 203宗，金額為1.1億元。高等教育的人均助學金金額為23 259元，中學生的則為2 016元。

## 2. 正規教育

### 2.1 非高等教育(幼兒、小學、中學、技術及職業中學)

#### 學校

2007/2008學年全澳共有118間非高等教育學校，與上一學年相同。公立學校有16間，而私立學校共102間，其中有76間私立學校已納入免費教育系統。

圖一：納入免費教育系統的私立學校

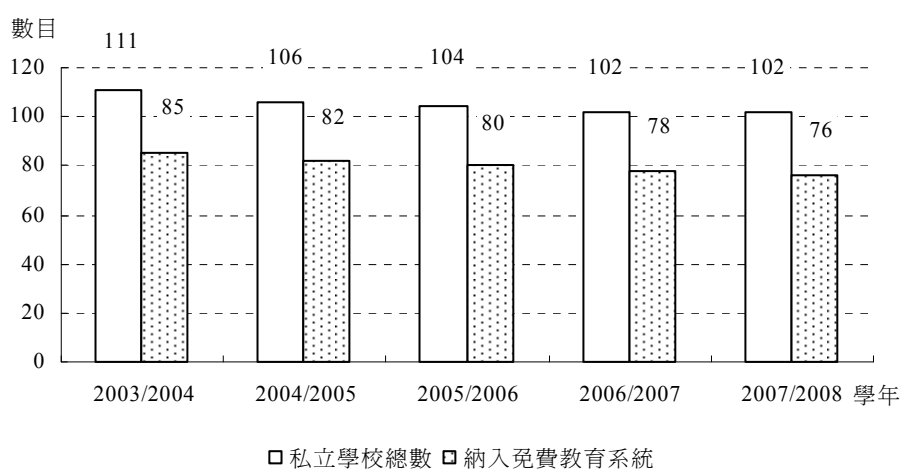

按授課程度統計，有49.2%的學校設有幼兒教育、62.7%設有小學、49.2%設有中學、5.1%設有技術及職業中學；而同時設有幼兒、小學及中學教育的學校佔11.0%<sup>a</sup>。在授課語言方面，82.2%的學校主要以中文授課；另外，92.4%為日制學校，7.6%為夜制學校。

#### 教師

2007/2008學年的教師數目為4 780名，較上一學年增加3.8%；任教於私立學校的教師佔總數92.7%。另外，94.9%的教師具有高等教育學歷，較上一學年微增0.4個百分點。性別方面，女性教師佔73.3%。

幼兒教育教師佔10.9%，小學佔35.7%，中學佔49.8%，技術及職業中學佔3.6%。按在澳門從事教學工作的年數統計，少於6年的教師佔37.0%，而執教15年及以上的佔29.2%。

<sup>a</sup> 由於一間學校可同時提供不同程度的教育，故百分率之和大於一百。

按出生地統計，49.0%的教師於澳門出生，37.5%出生於中國大陸；總體教師的年齡中位數為34.2歲，以30-34歲組及25-29歲組所佔的比例較高，分別為21.3%及20.4%。

## 非教學人員

在職的行政、技術及助理員工共1 503名，較上一學年增加11.7%；女性非教學人員佔74.6%。

## 學生

2007/2008學年年終學生總數為82 400名，較上一學年減少4.9%；其中95.9%就讀於私立學校。幼兒、小學及中學學生分別減少3.2%、7.4%及3.4%；男性學生佔51.6%，女性佔48.4%。

圖二：學年終學生

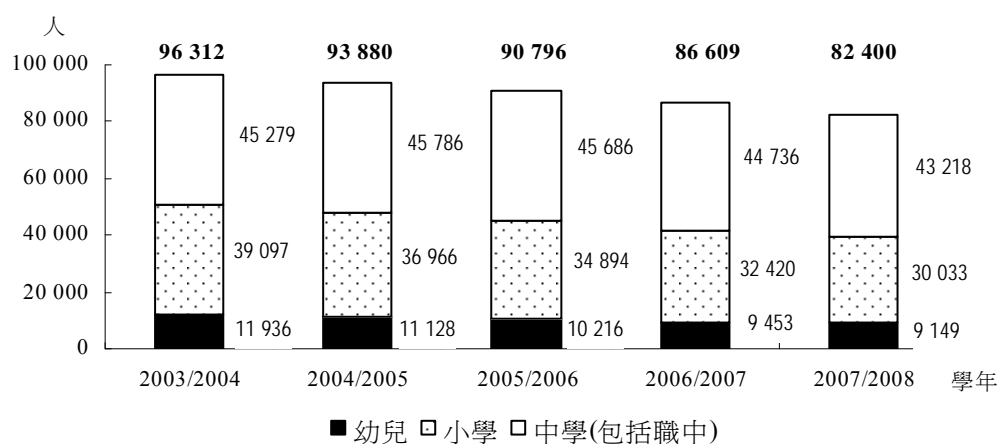

按出生地統計，澳門及中國大陸出生的學生分別佔總數81.9%及14.0%。而學生的年齡中位數分別是：幼兒教育4.5歲、小學9.5歲、中學15.8歲、技術及職業中學16.4歲。

圖三：按出生地統計之學年終學生

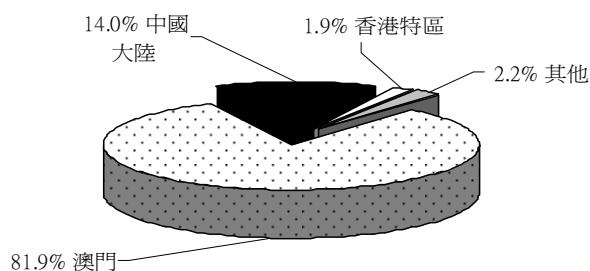

2007/2008學年

在就學率方面，幼兒教育為95.3%、小學為101.5%、中學(包括職中)為93.5%。每班平均學生數目持續下降，2007/2008學年幼兒教育每班平均有26.1名學生、小學32.6名、中學37.9名、技術及職業教育22.9名。教師與學生之比例為1比17.2。

圖四：每班平均學生數目

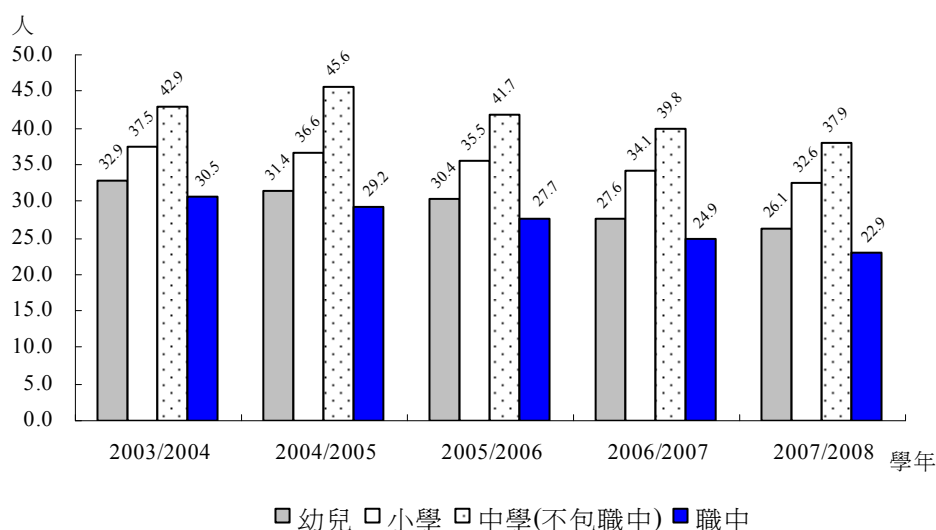

2007/2008學年共有2 532名離校學生，較上一學年減少8.0%；中學生(包括職中)佔78.0%，小學生佔16.9%。小學生離校的主要原因是“外地就讀”(46.3%)；而中學生以“工作”居多(36.4%)，較上一學年上升2.0個百分點。

計劃在2008/2009學年升讀高等教育(升大)的中六學生比率為76.4%，較上一學年增加7.1個百分點。

## 財政

每間私立學校的平均收入和支出分別為1 655萬元及1 288萬元。在2007/2008學年政府撥予私立學校的津貼總額為12.4億元，佔私立學校總收入的75.1%。

## 2.2 高等教育

### 機構/院校

2007/2008學年共有12間獲認可的高等教育機構，其中公立4間，私立8間。有舉辦高等教育課程的機構為11間，共有電腦5 888部，而直接用於教學活動的佔44.7%。

### 教師

2007/2008學年的教師有1 759名，較上一學年增加1.9%；男性教師佔67.9%，女性佔32.1%。

具有高等教育學歷的教師佔96.6%，主修行政管理及商務與人文學分別佔23.5%及18.5%。按職任形式統計，全職教師佔46.2%，兼職佔53.8%。於中國大陸出生的教師佔44.2%，在澳門及香港特區出生的分別佔21.1%及14.0%。教師的年齡中位數為42.9歲。

### 非教學人員

在職的行政、技術及助理員工數目為1 332名，較上一學年增加8.0%；其中女性佔53.4%。

### 學生

2007/2008學年終的學生有18 743名<sup>b</sup>，較上一學年增加7.3%，其中本地生佔68.5%，外地生佔31.5%；外地生的比例較上一學年增加2.0個百分點。

圖五：註冊學生

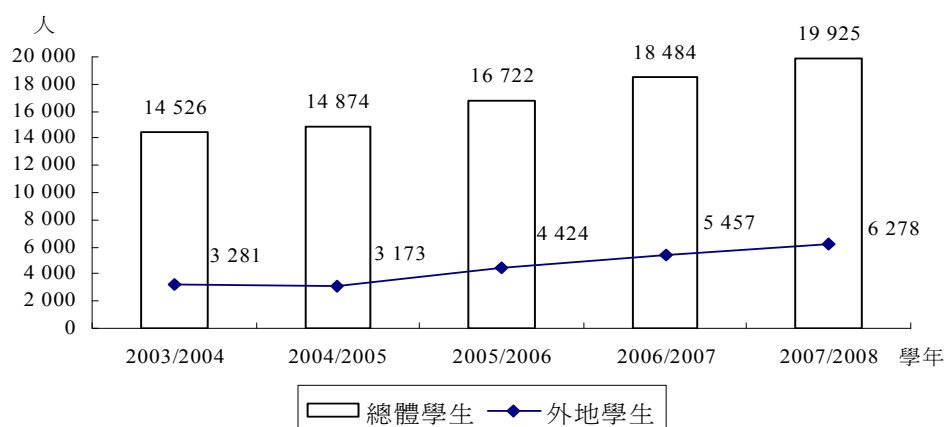

<sup>b</sup> 指大部分時間(佔總課時三分之二或以上)在澳門進行的課程之學生。

學生的年齡中位數為22.1歲，其中53.7%為20–24歲之間。教師與學生之比例為1比10.7。

圖六：按歲組及性別統計之學年終學生

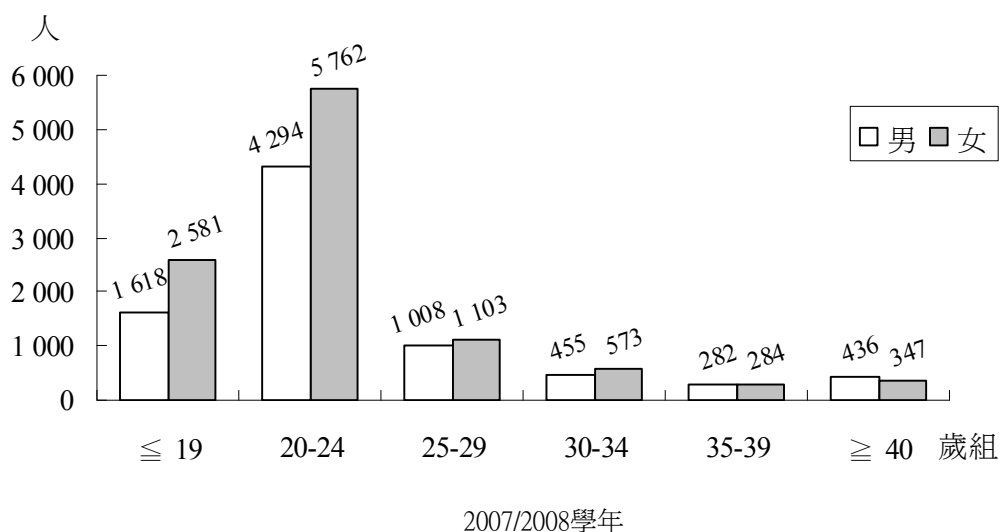

在2007/2008學年終，有67.2%的學生修讀學士學位，18.6%修讀高等專科學位/文憑課程，而修讀碩士學位的佔10.8%。按學科統計，以修讀行政管理及商務和個人服務(包括旅遊、博彩、酒店等)的學生較多，分別佔40.1%及18.8%。

表一：按修讀科目統計之學年終學生

科目	2006/2007學年		2007/2008學年		變動率 (%)
	數目	%	數目	%	
總數	17 462	100.0	18 743	100.0	+7.3
行政管理及商務	7 088	40.6	7 512	40.1	+6.0
個人服務	3 037	17.4	3 525	18.8	+16.1
人文學	1 427	8.2	1 579	8.4	+10.7
法律	1 274	7.3	1 264	6.7	-0.8
醫療衛生	1 021	5.8	939	5.0	-8.0
教師訓練及教育科學	812	4.7	826	4.4	+1.7
社會及行為科學	642	3.7	830	4.4	+29.3
電腦學	467	2.7	485	2.6	+3.9
其他	1 694	9.7	1 783	9.5	+5.3

2007/2008學年的畢業生共4 559名，女性佔59.9%；其中60.8%是學士生，高等專科畢業生佔24.1%，碩士生佔11.9%。此外，35.1%的畢業生是修讀行政管理及商務學科。

## 財政

2007/2008學年政府撥予高等教育機構的津貼總額為7.5億元，佔有關機構總收入49.6%，而高等教育機構的總收入及總支出分別為15.1億元及13.0億元。

### 3. 其他教育類別

#### 3.1 特殊教育

##### 學校

2007/2008學年共有10間特殊教育學校(5間同時提供正規教育)，其中6間為公立，4間為私立學校。

##### 在職員工

從事特殊教育的教師共82名，較上一學年減少18.0%；女性佔86.6%。總體教師的年齡中位數為37.7歲；擁有高等教育學歷的教師佔90.2%。

另一方面，行政、技術及助理人員共 241 人；女性佔 80.9%。

##### 學生

2007/2008學年終的學生有480名，較上一學年減少2.4%；男性佔66.3%；學生的年齡中位數為12.0歲。升級率為45.0%；教師與學生的比例為1比5.9。

表二：教師及學年終學生數目

	2006/2007學年		2007/2008學年		變動率 %
	數目	%	數目	%	
教師總數	100	100.0	82	100.0	-18.0
男性	19	19.0	11	13.4	-42.1
女性	81	81.0	71	86.6	-12.3
學生總數	492	100.0	480	100.0	-2.4
男性	318	64.6	318	66.3	-
女性	174	35.4	162	33.7	-6.9

### 3.2 回歸教育

在2007/2008學年共有4間學校提供回歸教育課程，包括1間同時提供正規教育。

#### 在職員工

從事回歸教育的教師共72名，女性佔61.1%；其他工作人員共4名。總體教師的年齡中位數為41.0歲；擁有高等教育學歷的教師佔98.6%。

任教小學的教師佔13.9%，中學佔86.1%。在澳門從事教學工作少於6年的教師佔15.3%，而執教15年及以上的佔36.1%。

#### 學生

2007/2008學年終的學生有578名，較上一學年增加14.2%；男學生佔49.5%，女學生佔50.5%。小學回歸教育的學生佔45.2%，初中及高中的分別佔25.6%及29.2%。

有67.1%的學生在澳門出生，在中國大陸出生佔24.9%；而年齡中位數為30.5歲。

學生的升級率為6.1%，其中小學為10.7%，中學為2.2%。

圖七：按歲組及性別統計之學年終學生

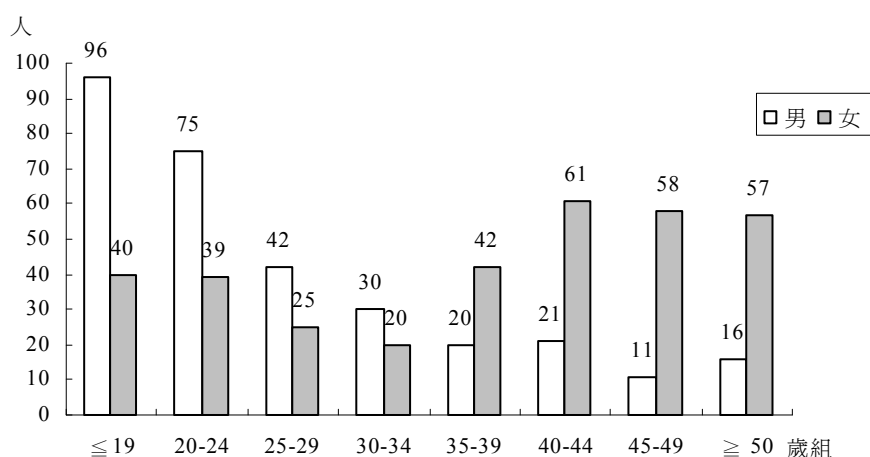

2007/2008學年

### 3.3 成人教育

#### 場所

於2007年9月至2008年8月期間曾舉辦成人教育課程的場所有132間，其中84.1%(111間)“以教育為主要活動”。成人教育場所共有852間課室，設有電腦4 793部，大部分(66.8%)電腦是直接用於教學活動。

#### 課程

在上述期間，成人教育場所曾舉辦1 987項課程，共6 700班次。按課時統計，短於四個月的課程佔75.8%，其中74.9%是30小時或以下；而課時在一年或以上的課程佔7.9%。成人教育開辦的課程以人文學、行政管理及商務的較多，分別佔總數22.9%及19.9%。

#### 在職員工

從事成人教育的教師共1 683名，較上一學年增加12.7%。職任形式方面，64.0%為兼職教師；男性教師佔60.5%。而在職的行政、技術及助理人員數目共900名，較上一學年增加10.2%。

擁有高等教育學歷的教師佔69.2%，主修人文學的教師佔29.7%。教授人文學及藝術的教師分別佔23.7%及23.1%。教師的年齡中位數是41.6歲；此外，在澳門出生的教師佔50.8%，於中國大陸出生的佔29.0%。

圖八：按歲組及性別統計之教師

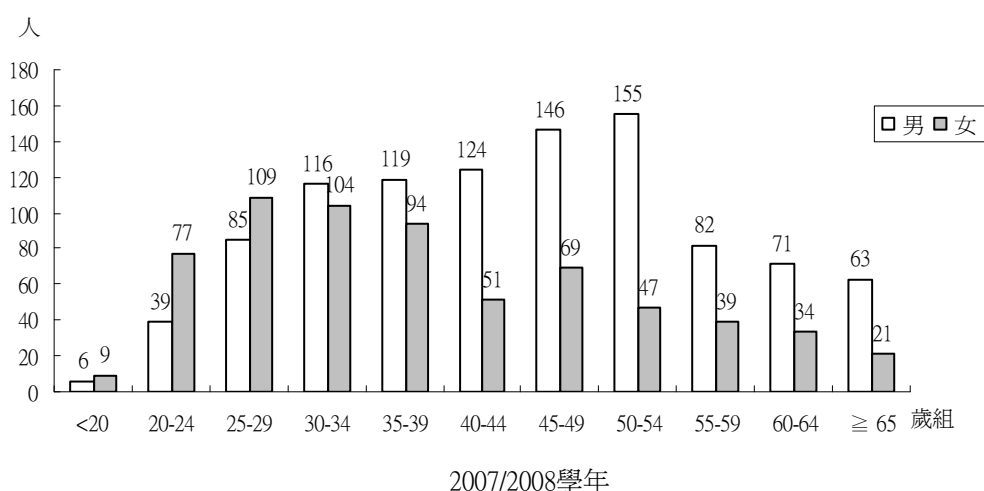

## 學生

註冊學生(15歲或以上)共130 410人次，較前一期增加9.3%；女性學生佔 60.1%；學生的年齡中位數為30.4歲。

圖九：按歲組及性別統計之註冊學生

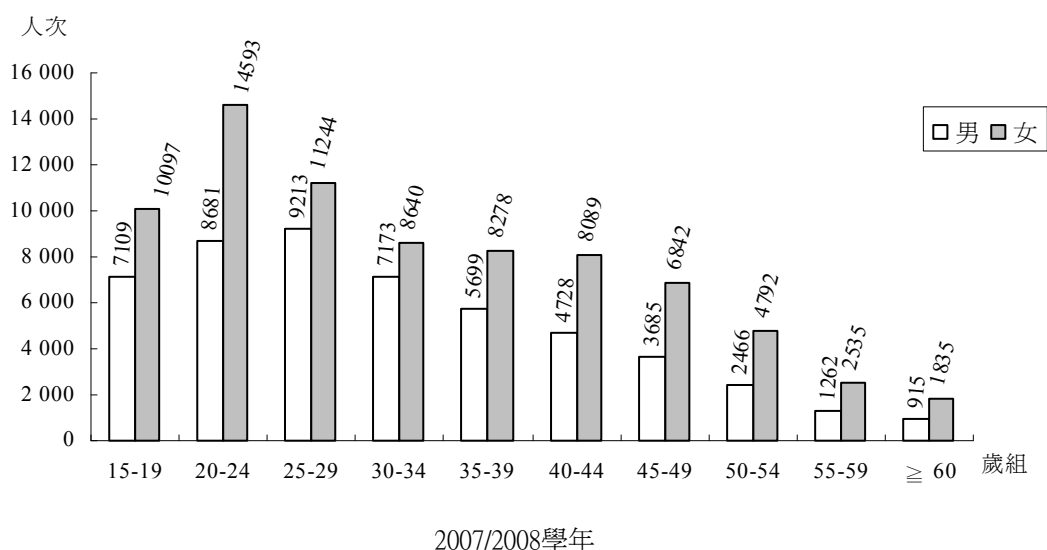

報讀短於四個月課程的學生佔67.4%，以報讀行政管理及商務和人文學課程的學生較多，分別佔總數28.6%及21.3%。

教師與學生人次的比例為1:77.5；而課程的完成率為79.4%，較上一學年上升1.5個百分點。

## 4. 私立補充教學輔助中心(補習中心)

### 場所

2007/2008學年共有144間私立補充教學輔助中心；大部分(24.3%)有11至20名的補習生，而10名或以下的則佔19.4%。

圖十：按補習生數目統計的補習中心分佈

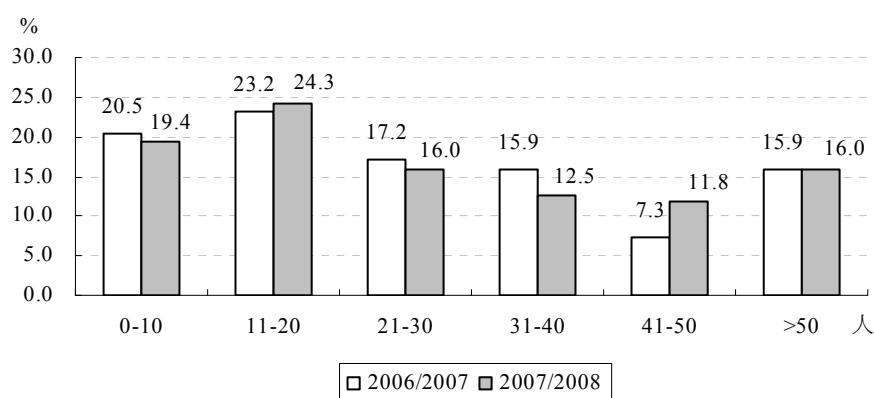

### 在職員工

在2007/2008學年的在職員工數目為1 023名，較上一學年減少3.9%；女性佔76.4%，男性佔23.6%。導師佔總數67.4%。

表三：按職務及性別統計之在職員工

職務	2006/2007		2007/2008			
	總數	%	總數	%	男(%)	女(%)
總數	1 065	100.0	1 023	100.0	23.6	76.4
導師	750	70.4	689	67.4	26.7	73.3
行政職員	173	16.2	185	18.1	26.5	73.5
衛生清潔人員	136	12.8	130	12.7	5.4	94.6
其他	6	0.6	19	1.9	5.3	94.7

具高中畢業/預科程度學歷的導師佔29.5%，初中畢業的佔25.3%。此外，女性導師佔76.4%。在職任形式方面，75.5%為兼職導師。

表四：按學歷及職任形式統計的導師

學歷	職任形式			
	總數	%	全職(%)	兼職(%)
總數	689	100.0	24.5	75.5
小學畢業	2	0.3	50.0	50.0
初中畢業	174	25.3	13.8	86.2
中五畢業	153	22.2	25.5	74.5
高中畢業/預科	203	29.5	13.8	86.2
師範畢業/專科文憑	55	8.0	61.8	38.2
學士	91	13.2	41.8	58.2
碩士及博士	11	1.6	45.5	54.5

## 補習生

在2007/2008學年，補習中心共有補習生4 784名，較上一學年減少2.1%；男性補習生佔55.1%，女性佔44.9%。按歲組統計，以6至10歲及11至15歲的補習生較多，分別佔總數52.3%及33.2%，而5歲或以下的則佔10.0%。

按就讀年級統計，小一至小三和小四至小六的補習生分別佔34.7%及35.3%，幼兒及初中補習生亦分別佔11.8%及15.6%，而高中補習生佔2.7%。

表五：按就讀年級統計之補習生分佈

就讀程度/級別	%		
	2005/2006	2006/2007	2007/2008
幼兒教育	17.6	13.8	11.8
小學教育			
小一至小三	34.4	35.7	34.7
小四至小六	32.3	32.7	35.3
中學教育			
初中	12.6	15.4	15.6
高中	3.2	2.3	2.7

## 財政

幼兒補習生平均每月補習費用為1 011澳門元、小學生973元、初中生1 130元及高中生1 366元。

在2007年8月至2008年7月期間，私立補充教學輔助中心的總收入及總支出分別為4 726萬元及4 343萬元。

## 5. 2008/2009學年資料摘要

正規教育	2007/2008							2008/2009 <sup>②</sup>						
	學校/ 機構	教師			註冊學生			學校/ 機構	教師			註冊學生		
		男女	男	女	男女	男	女		男女	男	女	男女	男	女
總數	130	6 539	2 473	4 066	104 557	52 438	52 119	130	6 812	2 619	4 193	99 207	49 504	49 703
非高等教育	118	4 780	1 278	3 502	84 632	43 806	40 826	118	4 889	1 285	3 604	76 918	39 692	37 226
幼兒	58	521	2	519	9 241	4 783	4 458	57	550	13	538	9 127	4 746	4 381
小學	74	1 707	230	1 477	30 361	16 017	14 344	73	1 722	241	1 481	27 483	14 495	12 988
中學	64	2 552	1 046	1 506	45 030	23 006	22 024	61	2 527	1 016	1 511	39 837	20 145	19 692
公立	16	349	95	254	3 634	1 874	1 760	19	356	90	266	3 467	1 848	1 619
私立	102	4 431	1 183	3 248	80 998	41 932	39 066	99	4 533	1 195	3 338	73 451	37 844	35 607
已納入免費 教育系統	76	3 551	939	2 612	66 191	35 081	31 110	79	3 822	1 026	2 796	61 635	32 675	28 960
高等教育	12	1 759	1 195	564	19 925	8 632	11 293	12	1 923	1 334	589	22 289	9 812	12 477

指標	2007/2008		2008/2009 <sup>②</sup>	
	粗就學率 (%)	師生比	粗就學率 (%)	師生比
非高等教育				
幼兒	96.3	17.7	94.1	16.6
小學	102.6	17.8	101.4	16.0
中學	97.5	17.6	89.9	15.8
高等教育	37.4	11.3	43.0	11.6

高等教育學生	2007/2008				2008/2009 <sup>②</sup>			
	男女	男	女	百分比 (%)	男女	男	女	百分比 (%)
總數	19 925	8 632	11 293	100.0	22 289	9 812	12 477	100.0
本地生	13 647	5 601	8 046	68.5	15 126	6 259	8 867	67.9
外地生	6 278	3 031	3 247	31.5	7 163	3 553	3 610	32.1
出生地								
澳門	11 774	4 822	6 952	59.1	13 155	5 446	7 709	59.0
中國大陸	7 141	3 297	3 844	35.8	8 201	3 866	4 335	36.8
其他	1 010	513	497	5.1	933	500	433	4.2
修讀課程								
行政管理及商務	7 934	3 717	4 217	39.8	8 952	4 322	4 630	40.2
個人服務	3 722	1 409	2 313	18.7	4 451	1 730	2 721	20.0
人文學	1 700	404	1 296	8.5	1 776	449	1 327	8.0
法律	1 334	605	729	6.7	1 371	634	737	6.1
其他	5 235	2 497	2 738	26.3	5 739	2 677	3 062	25.7

## 1. INFORMAÇÃO GLOBAL

No ano lectivo de 2007/2008, existiam em Macau 130 estabelecimentos ou instituições a leccionar o ensino curricular, dos quais 12 administravam o ensino superior e 118 estabelecimentos eram do ensino não superior, que ministravam o ensino infantil; o ensino primário e o ensino secundário (o ensino secundário técnico-profissional). Dentre os estabelecimentos do ensino não superior, os 102 pertenciam a particulares, dos quais os 76 já se tinham integrado no sistema escolar de escolaridade gratuita.

O número total de docentes do ensino curricular foi de 6 539. Do total de professores, 4 780 leccionaram em estabelecimentos de ensino não superior e 1 759 em instituições de ensino superior.

No final do ano lectivo de 2007/2008, 18 743 alunos estudavam no ensino superior, equivalentes a um acréscimo de 7.3% em relação ao ano lectivo 2006/2007. Realça-se que os alunos residentes constituíram 68.5%; o número dos alunos do ensino não superior totalizou 82 400, tendo caído 4,9% relativamente ao ano lectivo anterior. De entre estes alunos destaca-se que o número dos alunos do ensino primário desceu 7,4%, enquanto que o número dos alunos dos ensinos secundário e infantil caiu 3,4% e 3,2%, respectivamente. A relação entre docente e discente correspondeu a 1 para 10,7 no ensino superior e 1 para 17,2 no ensino não superior.

Com relação à taxa de escolarização, verificou-se que a do ensino infantil foi de 95,3%, enquanto que as taxas do ensino primário, ensino secundário e ensino superior foram de 101,5%; 93,5% e 35,2%, respectivamente. A taxa de aprovação no ensino não superior foi de 88,5%.

No ano lectivo de 2007/2008, existiam ainda em Macau 10 estabelecimentos que ministravam o ensino especial, 4 que leccionavam o ensino recorrente, 132 a educação de adultos e 144 centros de apoio pedagógico complementar particular (centros de explicações).

No final do ano lectivo de 2007/2008, 480 alunos frequentaram o ensino especial, ou seja, menos 2,4%, enquanto que 578 alunos estudavam no ensino recorrente, subiram 14,2% e 130 410 aprenderam em estabelecimentos que ministravam a educação de adultos, aumentaram 9,3%, em relação ao ano lectivo 2006/2007. A taxa de aprovação do ensino especial foi de 45,0%, a do ensino recorrente e educação de adultos correspondeu a 6,1% e 79,4%.

Além disso, os 144 centros de apoio pedagógico complementar particular proporcionaram serviços aos 4 784 alunos, dos quais 70,0% eram alunos do ensino primário e 18,2% eram o ensino secundário.

Durante o ano lectivo 2007/2008 os organismos do Governo, bancos, instituições e fundações concederam 8 809 bolsas de estudo, que atingiram o montante de 180 milhões de Patacas, as bolsas reembolsáveis havia 4 203 casos, representavam o montante de 110 milhões de Patacas. O montante médio de bolsa por aluno do ensino superior equivalia a 23 259 Patacas e por aluno do ensino secundário correspondeu a 2 016 Patacas.

## 2. ENSINO CURRICULAR

### 2.1 Ensino não superior (ensino infantil, ensino primário, ensino secundário e o ensino secundário técnico-profissional)

#### Estabelecimentos

No ano lectivo de 2007/2008 existiam no Território 118 estabelecimentos que ministraram o ensino não superior, observou-se um número idêntico no ano lectivo 2006/2007. Relativamente à modalidade das instituições, 102 eram estabelecimentos particulares e 16 oficiais; 76 daqueles estabelecimentos particulares integraram-se no sistema escolar de escolaridade gratuita.

Gráfico 1 – Estabelecimentos particulares integrados no sistema escolar de escolaridade gratuita

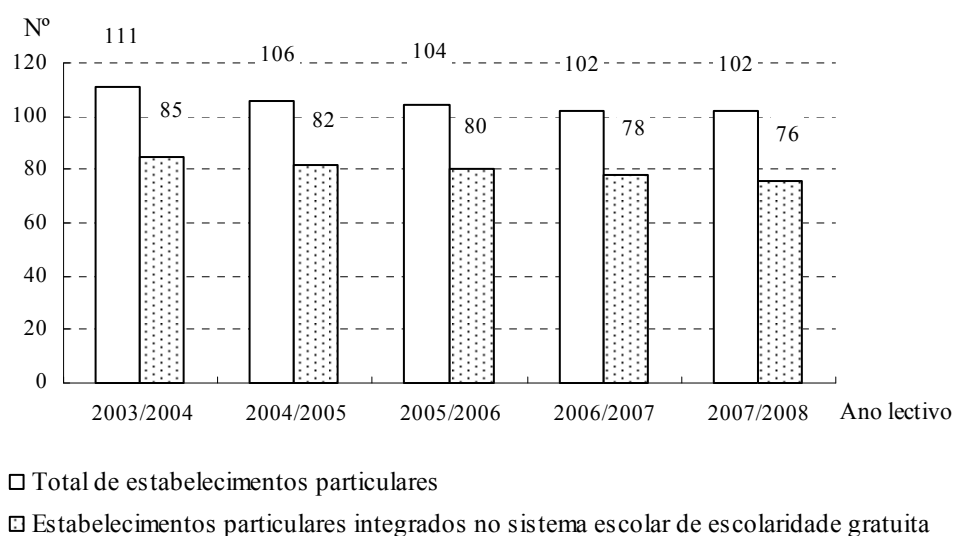

Em termos de níveis de ensino ministrado, 49,2% dos estabelecimentos ministravam o ensino infantil; 62,7% o ensino primário; 49,2% o ensino secundário e 5,1% o ensino secundário técnico-profissional. Os estabelecimentos que administravam simultaneamente os primeiros três níveis de ensino corresponderam a 11,0%<sup>a</sup>. Quanto à língua veicular de ensino, a mais representativa é a chinesa (82,2%). A maioria dos estabelecimentos (92,4%) funcionou em regime diurno, 7,6% dos estabelecimentos funcionou em regime nocturno.

<sup>a</sup> Os estabelecimentos de ensino do Território podem ministrar vários níveis de ensino em simultâneo, pelo que a soma das percentagens poderá ultrapassar os 100%.

## **Docente**

No ano lectivo 2007/2008 existiam 4 780 que pertenciam ao corpo docente, o que significa um aumento de 3,8% relativamente ao ano lectivo 2006/2007. A maior parte dos docentes (92,7% do total) prestavam serviço nos estabelecimentos particulares. Constatou-se que 94,9% dos docentes tinham como habilitações um curso superior, o que representa um acréscimo de 0,4 pontos percentuais em relação ao ano lectivo anterior. Relativamente à distribuição dos docentes de acordo com o sexo, 73,3% eram do sexo feminino.

Na vertente do nível de ensino ministrado: 10,9% dos professores leccionavam no ensino infantil; 35,7% no ensino primário; 49,8% no ensino secundário e 3,6% no ensino secundário técnico-profissional. No que respeita ao período de prestação de serviço no Território, 37,0% ensinavam há menos de 6 anos e 29,2% leccionaram durante 15 e mais anos.

No que diz respeito ao local de nascimento, 49,0% dos docentes nasceram em Macau e 37,5% na China Continental. A mediana das idades do total de docentes era de 34,2 anos. Do total de docentes, 21,3% e 20,4% encontravam-se no grupo etário dos 30 aos 34 anos e dos 25 aos 29 anos, respectivamente.

## **Pessoal não docente**

Quanto ao pessoal administrativo, técnico e auxiliar ao serviço, registou-se uma subida de 11,7% em relação ao ano lectivo anterior. Do total de 1 503 pessoas, 74,6% eram do sexo feminino.

## **Alunos**

O número total de alunos no final do ano lectivo 2007/2008 era de 82 400, tendo caído 4,9% relativamente ao ano lectivo anterior; 95,9% dos alunos frequentavam estabelecimentos particulares. O número dos alunos do ensino infantil, ensino primário e ensino secundário diminuiu 3,2%; 7,4% e 3,4%, respectivamente; 51,6% dos alunos tinham o sexo masculino e 48,4% o sexo feminino.

Gráfico 2 – Alunos no final do ano lectivo

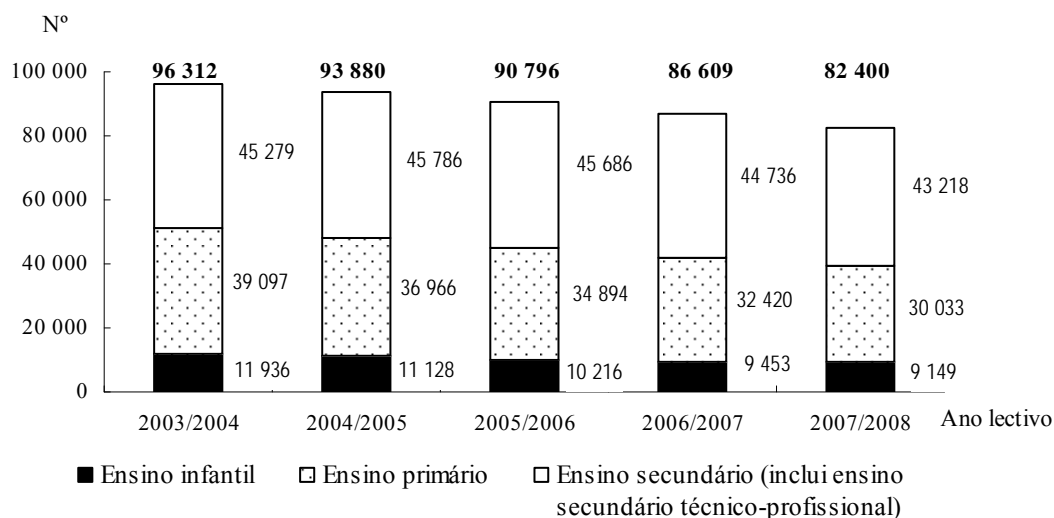

Relativamente ao local de nascimento, 81,9% do total de alunos nasceram em Macau e 14,0% na China Continental. A mediana de idades desses alunos que frequentavam o ensino infantil, o ensino primário, o ensino secundário e o ensino secundário técnico-profissional foi de 4,5; 9,5; 15,8 e 16,4 anos, respectivamente.

Gráfico 3 – Alunos no final do ano lectivo, segundo a naturalidade

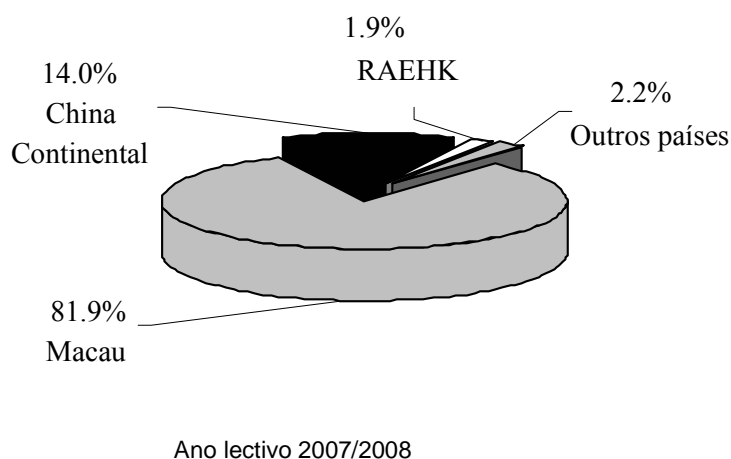

Em termos de frequência escolar, salienta-se que a taxa de escolarização do ensino infantil era de 95,3%, a do ensino primário era de 101,5%, a do ensino secundário (inclui o ensino secundário técnico-profissional) era de 93,5%. O número de alunos por turma continuou a apresentar uma tendência descendente. No ano lectivo 2007/2008 registaram-se: 26,1 alunos por turma no ensino infantil; 32,6 alunos por turma no ensino primário; 37,9 alunos por turma no ensino secundário e 22,9 alunos por turma no ensino secundário técnico-profissional. No ano lectivo 2007/2008, a relação docente/discente era de 1 para 17,2.

Gráfico 4 – Número médio de alunos por turma

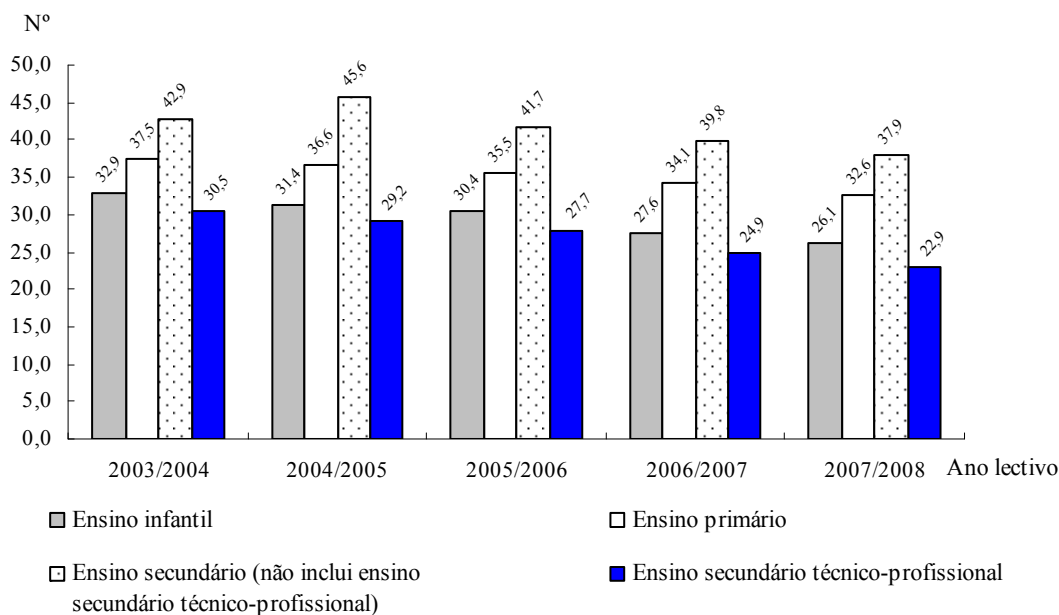

No ano lectivo 2007/2008, saíram 2 532 alunos das escolas, ou seja, menos 8,0% em relação ao ano lectivo de 2006/2007. Entre estes alunos, 78,0% e 16,9% frequentavam o ensino secundário (inclui o ensino secundário técnico-profissional) e o ensino primário, respectivamente. As principais causas da saída de alunos: do ensino primário foi a “frequência fora de Macau” (46,3%); do ensino secundário foi o “emprego” (36,4%) que aumentou 2,0 pontos percentuais face ao ano lectivo 2006/2007.

Por seu turno, 76,4% dos alunos do 12º ano planearam frequentar cursos do ensino superior no ano lectivo 2008/2009, aumentaram 7,1 pontos percentuais em relação ao ano lectivo 2007/2008.

## Finanças

As *receitas* e *despesas* médias de cada estabelecimento particular cifraram-se em 16,55 e 12,88 milhões de Patacas, respectivamente. Os subsídios governamentais recebidos por estabelecimentos particulares no ano lectivo 2007/2008 foram de 1,24 mil milhões de Patacas que corresponderam a 75,1% das receitas totais.

## 2.2 Ensino superior

### Instituições

No ano lectivo de 2007/2008, recolheram-se informações junto das 12 instituições de ensino superior reconhecidas, sendo 4 oficiais e 8 particulares. As 11 instituições que leccionam o ensino superior e ministram cursos, possuem 5 888 computadores, 44,7% dos quais destinam-se directamente à actividade pedagógica.

### Docente

O pessoal docente no ano lectivo 2007/2008 era constituído por 1 759 professores, o que traduz um aumento de 1,9%, relativamente ao ano lectivo de 2006/2007. Do pessoal docente, 67,9% era do sexo masculino, enquanto que 32,1% era do sexo feminino.

O número de professores com habilitações académicas de nível superior atingiu 96,6% do total, dos quais 23,5% tinham formação no âmbito da *Administração e comércio* e 18,5% no âmbito das *Humanidades*. Relativamente ao regime de trabalho, 46,2% dos professores leccionaram a tempo inteiro e 53,8% a tempo parcial. Quanto à sua naturalidade, destaca-se que 44,2% nasceram na China Continental; 21,1% em Macau e 14,0% na Região Administrativa Especial de Hong Kong. A mediana das idades dos docentes foi de 42,9 anos.

### Pessoal não docente

O pessoal administrativo, técnico e auxiliar ao serviço, era composto por um total de 1 332 indivíduos, aumentaram 8,0% em relação ao ano lectivo 2006/2007. Salienta-se que o sexo feminino representou 53,4% do total.

### Alunos

Verificou-se que o número de alunos no final do ano lectivo de 2007/2008 foi de 18 743<sup>b</sup>, ou seja, subiu 7,3% comparativamente ao ano lectivo precedente; 68,5% eram residentes e 31,5% não residentes. A proporção de estudantes não residentes subiu 2,0 pontos percentuais, face ao ano lectivo 2006/2007.

---

<sup>b</sup> Incluem apenas os alunos dos cursos com pelo menos 2/3 da sua duração leccionados no Território.

Gráfico 5 – Alunos matriculados

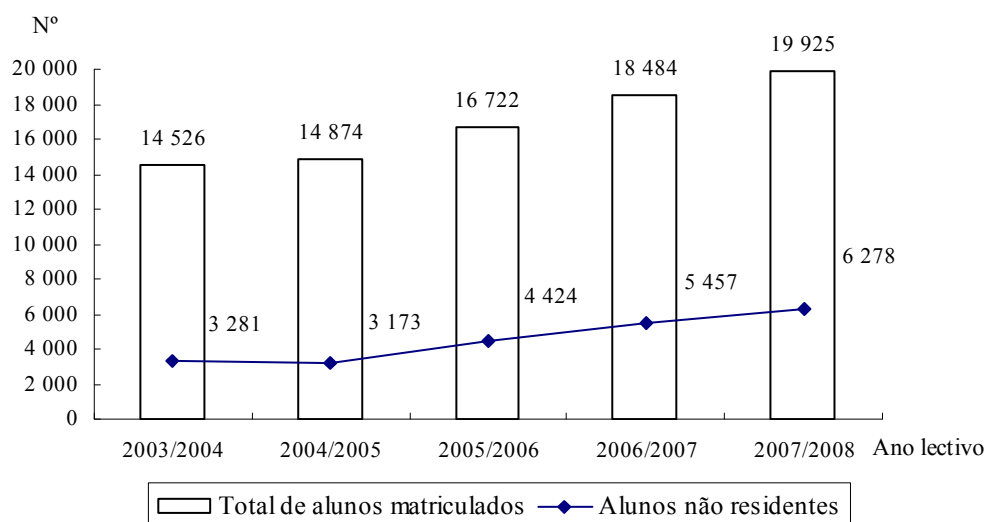

A mediana de idades desses alunos foi de 22,1 anos. Note-se que 53,7% dos alunos pertenciam ao grupo etário dos 20 aos 24 anos. A relação docente/discente era de 1 para 10,7.

Gráfico 6 - Alunos no final do ano lectivo, por grupo etário e sexo

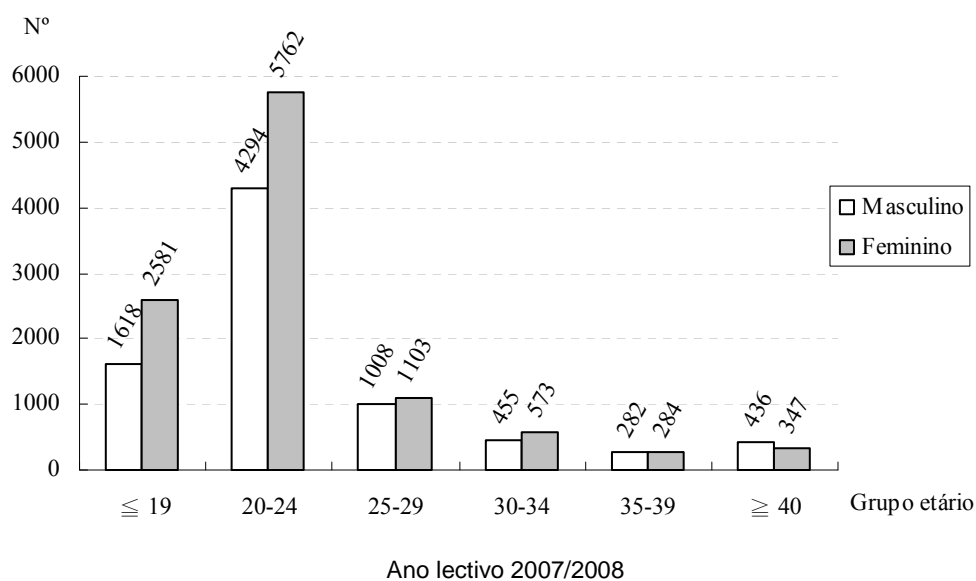

No ano lectivo de 2007/2008, os alunos que frequentaram os cursos de licenciatura atingiram 67,2%, os de bacharelato/diploma 18,6% e, os de mestrado 10,8%. Relativamente aos cursos mais frequentados, destacam-se a *administração e comércio* e os *serviços pessoais* (onde se incluem as áreas de *turismo, jogo e hotelaria, etc.*) eram de 40,1% e 18,8%, respectivamente.

Quadro 1 - Alunos no final do ano lectivo, por curso frequentado

Curso frequentado	Ano lectivo		2006/2007		2007/2008		Variação (%)
	Nº	%	Nº	%	Nº	%	
Total	17 462	100,0	18 743	100,0			+7,3
Administração e comércio	7 088	40,6	7 512	40,1			+6,0
Serviços pessoais	3 037	17,4	3 525	18,8			+16,1
Humanidades	1 427	8,2	1 579	8,4			+10,7
Direito	1 274	7,3	1 264	6,7			-0,8
Saúde	1 021	5,8	939	5,0			-8,0
Formação de professores e ciências de educação	812	4,7	826	4,4			+1,7
Ciências sociais e do comportamento	642	3,7	830	4,4			+29,3
Informática	467	2,7	485	2,6			+3,9
Outro	1 694	9,7	1 783	9,5			+5,3

No ano lectivo de 2007/2008, existiam 4 559 graduados, dos quais 59,9% eram do sexo feminino. Do total de finalistas, 60,8% tiraram licenciatura, 24,1% obtiveram o grau de bacharelato/diploma e 11,9% o de mestrado. A maior parte dos finalistas (35,1% do total) formou-se em cursos no âmbito de *administração e comércio*.

## **Finanças**

Os subsídios governamentais recebidos pelas instituições do ensino superior nesse ano lectivo cifraram-se em 750 milhões de Patacas, representando 49,6% das receitas totais. As receitas e despesas totais destas instituições foram de 1,51 e 1,30 mil milhões de Patacas, respectivamente.

### 3. OUTROS TIPOS DE ENSINO

#### 3.1 Ensino especial

##### Estabelecimentos

No ano lectivo 2007/2008 existia um total de 10 estabelecimentos do ensino especial (dos quais 5 estabelecimentos proporcionaram também o ensino curricular), sendo 6 oficiais e 4 particulares.

##### Pessoal ao serviço

O número total de professores foi de 82, caindo 18,0% a relação ao ano lectivo 2006/2007. Assinala-se que 86,6% dos professores eram do sexo feminino. A idade mediana dos professores no ensino especial correspondeu a 37,7 anos. A percentagem de professores com habilitações equivalentes ao ensino superior era de 90,2%.

No que diz respeito ao pessoal administrativo, técnico e auxiliar existia um total de 241 indivíduos, dos quais 80,9% eram do sexo feminino.

##### Alunos

No final do ano lectivo 2007/2008, havia 480 alunos que caído 2,4%, 66,3% eram do sexo masculino. Relativamente ao ano lectivo anterior, verificou-se uma queda de 2,4% no número de alunos. A idade mediana dos alunos equivaleu a 12,0 anos e a taxa de aprovação a 45,0%. A relação existente entre professor/aluno no final do ano lectivo foi de 1 para 5,9.

Quadro 2 – Professores e alunos no final do ano lectivo

Ano lectivo Sexo	2006/2007		2007/2008		Variação
	Nº	%	Nº	%	%
Total de professores	100	100,0	82	100,0	-18,0
Masculino	19	19,0	11	13,4	-42,1
Feminino	81	81,0	71	86,6	-12,3
Total de alunos	492	100,0	480	100,0	-2,4
Masculino	318	64,6	318	66,3	-
Feminino	174	35,4	162	33,7	-6,9

### **3.2 Ensino recorrente**

No ano lectivo 2007/2008, havia 4 estabelecimentos que proporcionaram cursos do ensino recorrente, 1 dos quais leccionou também o ensino regular.

#### **Pessoal ao serviço**

O número total de professores foi de 72, assinala-se que 61,1% dos professores eram do sexo feminino. O pessoal administrativo, técnico e auxiliar era composto por um total de 4 indivíduos. A idade mediana dos professores no ensino especial situou-se nos 41,0 anos. A percentagem de professores com habilitações equivalentes ao ensino superior era de 98,6%.

Com relação aos docentes realça-se que 13,9% ministraram o ensino recorrente primário e 86,1% o ensino recorrente secundário. No que respeita ao período de prestação de serviço no Território, 15,3% ensinavam há menos de 6 anos e 36,1% leccionaram durante igual ou superior a 15 anos.

#### **Alunos**

No final do ano lectivo 2007/2008 havia 578 alunos, que diminuíram 14,2% relação ao ano lectivo precedente. Daqueles 49,5% eram do sexo masculino e 50,5% do feminino. No ensino recorrente primário estudaram 45,2% de alunos; no ensino secundário geral recorrente e no ensino secundário complementar recorrente estavam 25,6% e 29,2%, respectivamente.

Relativamente ao local de nascimento dos alunos, 67,1% nasceram em Macau e 24,9% na China Continental. A idade mediana dos alunos no ensino recorrente foi de 30,5 anos.

A taxa de aprovação dos alunos correspondeu a 6,1%, tendo-se registado 10,7% no ensino primário recorrente e 2,2% no ensino secundário.

Gráfico 7 - Alunos no final do ano lectivo, por sexo e grupo etário

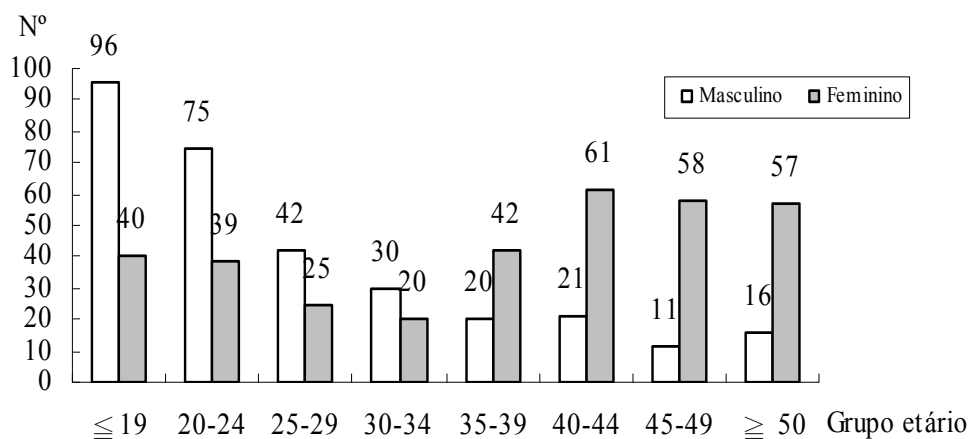

Ano lectivo 2007/2008

### 3.3 Educação de adultos

#### Estabelecimentos

No período de Setembro de 2007 a Agosto de 2008, foi efectuada junto de 132 estabelecimentos que levaram a cabo programas educacionais inclusivé, sendo 111 (84,1%) os estabelecimentos que exploraram principalmente estas actividades de ensino. O número de salas de aula destes estabelecimentos era de 852 unidades, onde estavam instalados 4 793 computadores, dos quais 66,8% destinavam-se directamente às actividades pedagógicas.

#### Cursos

No período referência foram ministrados nos estabelecimentos de educação para adultos 1 987 cursos a 6 700 turmas. Em termos da duração dos cursos, 75,8% tiveram uma duração inferior a 4 meses, 74,9% deles tinham uma duração média inferior ou igual a 30 horas; a duração de curso de período igual ou superior a um ano corresponderam 7,9%. Os cursos mais oferecidos foram os relacionados com *humanidades, administração e comércio*, com 22,9% e 19,9% do total, respectivamente.

#### Pessoal ao serviço

Registaram-se 1 683 professores no ano lectivo de 2007/2008, observou-se pois um aumento de 12,7% face ao ano lectivo 2006/2007. Do total de professores, 64,0% leccionavam a tempo parcial e 60,5% eram do sexo masculino. O pessoal administrativo, técnico e auxiliar ao serviço totalizou 900 indivíduos, que equivaleram a uma subida de 10,2%, em comparação com o ano lectivo precedente.

Relativamente às habilitações académicas, 69,2% dos professores possuíam curso superior. Salienta-se que 29,7% dos professores tinham cursos correspondentes à área de *humanidades*. Por seu turno, 23,7% e 23,1%, leccionaram cursos nos âmbitos de *humanidades* e de *artes*, respectivamente. A idade mediana dos professores da educação de adultos foi de 41,6 anos. Além disso, 50,8% dos professores nasceram em Macau e 29,0% na China Continental.

Gráfico 8 - Professores, por grupo etário e sexo

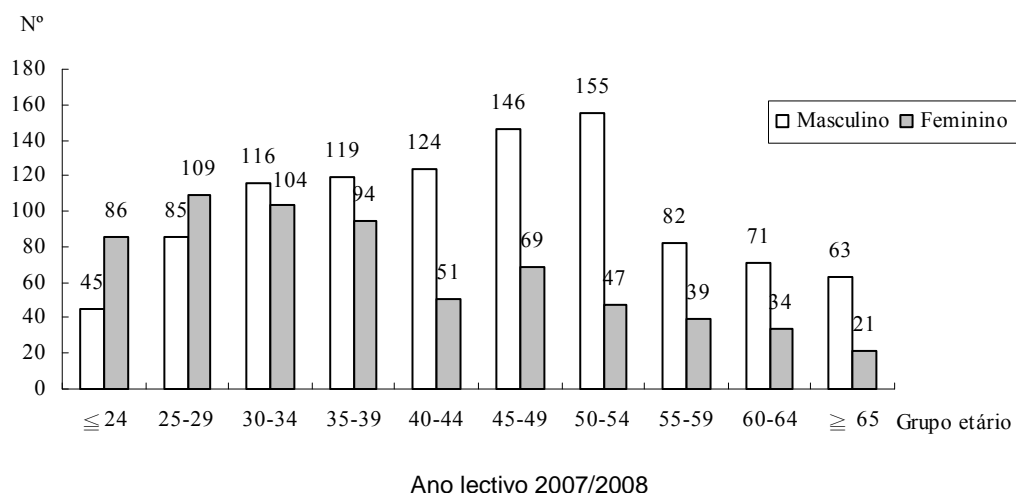

## Alunos

No ano lectivo de 2007/2008 estavam matriculados 130 410 alunos com idade igual ou superior a 15 anos, que cresceu 9,3% relação ao ano lectivo precedente; 60,1% dos alunos eram do sexo feminino. A idade mediana era de 30,4 anos.

Gráfico 9 - Alunos matriculados por grupo etário e sexo

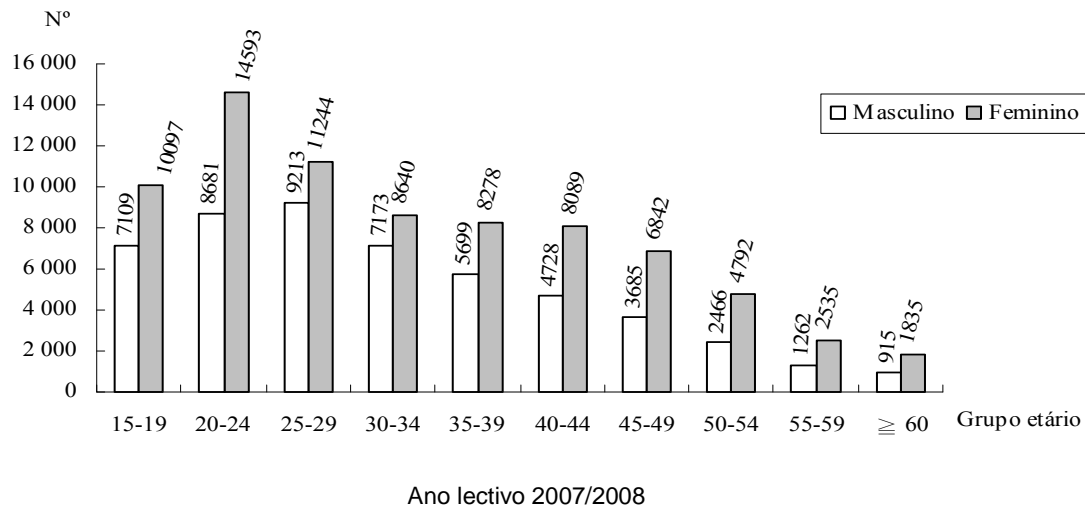

No que concerne aos cursos frequentados, 67,4% dos alunos matriculados inscreveram-se em cursos cuja duração era inferior a 4 meses, seguem-se os cursos nos âmbitos da *administração e comércio* e das *humanidades* frequentados por 28,6% e 21,3% dos estudantes, respectivamente.

A relação docente-discente no ano lectivo em análise foi de 1 para 77,5. A taxa de aprovação dos alunos era de 79,4%, traduzindo uma subida de 1,5 pontos percentuais em relação ao ano lectivo 2006/2007.

## 4. CENTROS DE APOIO PEDAGÓGICO COMPLEMENTAR PARTICULAR

### Estabelecimentos

No ano lectivo 2007/2008 existia um total de 144 centros de explicações; a maioria dos centros de explicações com a capacidade para 11 a 20 alunos constituíram 24,3% e 19,4% de capacidade inferior ou igual a 10 alunos.

Gráfico 10 - Distribuição de estabelecimentos por capacidade de alunos

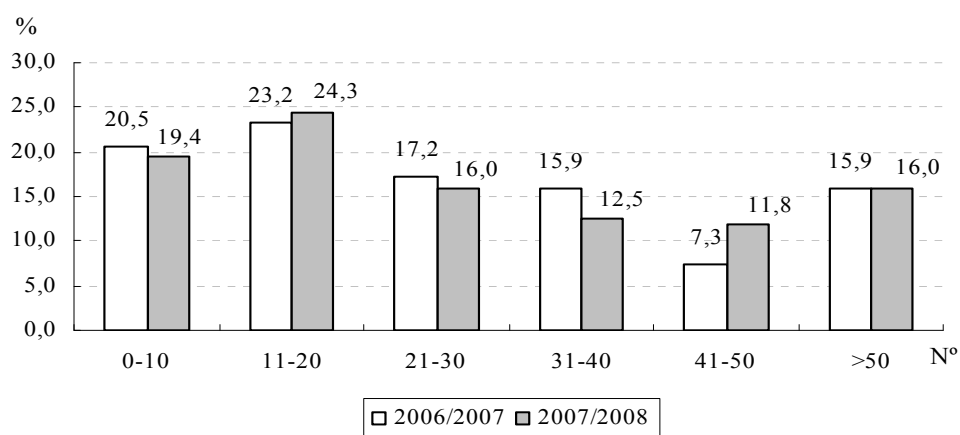

### Pessoal ao serviço

No ano lectivo de 2007/2008, o número de trabalhadores ao serviço era de 1 023, isto é, menos 3,9% face ao ano lectivo 2006/2007, dos quais 76,4% eram do sexo feminino e 23,6% do sexo masculino. Destaca-se que os explicadores representaram 67,4% do total.

Quadro 3 – Pessoal ao serviço, por funções e sexo

Funções	2006/2007		2007/2008			
	Total	%	Total	%	M (%)	F (%)
Total	1 065	100,0	1 023	100,0	23,6	76,4
Explicador	750	70,4	689	67,4	26,7	73,3
Empregado administrativo	173	16,2	185	18,1	26,5	73,5
Auxiliar do serviço de saúde	136	12,8	130	12,7	5,4	94,6
Outras	6	0,6	19	1,9	5,3	94,7

Relativamente às habilitações académicas, 29,5% dos explicadores possuíam o ensino secundário complementar/pré-universitário e 25,3% concluíram o ensino secundário geral, dos quais 76,4% eram do sexo feminino. Relativamente ao regime de trabalho, 75,5% foram explicadores a tempo parcial.

Quadro 4 – Explicadores, segundo o nível de escolaridade, e o regime de trabalho

Nível de escolaridade	Regime de trabalho			
	Total	%	Tempo inteiro (%)	Tempo parcial (%)
Total	689	100,0	24,5	75,5
Ensino primário	2	0,3	50,0	50,0
Ensino secundário geral	174	25,3	13,8	86,2
11º Ano de escolaridade	153	22,2	25,5	74,5
Ensino secundário complementar / pré-universitário	203	29,5	13,8	86,2
Magistério / diploma	55	8,0	61,8	38,2
Licenciatura	91	13,2	41,8	58,2
Mestrado / Doutoramento	11	1,6	45,5	54,5

### **Alunos dos centros de explicações**

No ano lectivo de 2007/2008, 4 784 alunos procuraram os centros de explicações, menos 2,1% face ao ano lectivo 2006/2007, destes 55,1% eram do sexo masculino e 44,9% do sexo feminino. A maioria destes alunos pertenciam ao grupo etário dos 6 aos 10 anos e dos 11 aos 15 anos, com 52,3% e 33,2% do total respectivamente. Note-se que 10,0% dos alunos tinham idade inferior ou igual a 5 anos.

Em termos de grau de escolaridade, 34,7% dos alunos frequentaram o 1º, 2º e 3º ano do ensino primário, 35,3% o 4º, 5º e 6º ano do ensino primário; 11,8% dos alunos o ensino infantil; 15,6% frequentaram o ensino secundário geral e 2,7% o ensino secundário complementar.

Quadro 5 – Distribuição de alunos dos centros de explicações, segundo o nível de escolaridade

Nível de escolaridade	%		
	2005/2006	2006/2007	2007/2008
Ensino infantil	17,6	13,8	11,8
Ensino primário			
1º – 3º	34,4	35,7	34,7
4º – 6º	32,3	32,7	35,3
Ensino secundário			
Ensino secundário geral	12,6	15,4	15,6
Ensino secundário complementar	3,2	2,3	2,7

## **Finanças**

Os alunos do ensino infantil pagam em média por mês 1 011 Patacas, os do ensino primário 973 Patacas, os do ensino secundário geral 1 130 Patacas e os do ensino secundário complementar 1 366 Patacas.

No período de Agosto de 2007 a Julho de 2008, as receitas e despesas totais dos centros de explicação fixaram-se em 47,26 milhões e 43,43 milhões de Patacas, respectivamente.

## 5. RESUMO DAS INFORMAÇÕES DO ANO LECTIVO 2008/2009

Ensino curricular	2007/2008							2008/2009 <sup>@</sup>						
	Escolas/ Estabeleci- -mentos	Docentes			Alunos matriculados			Escolas/ Estabeleci- -mentos	Docentes			Alunos matriculados		
		MF	M	F	MF	M	F		MF	M	F	MF	M	F
Total	130	6 539	2 473	4 066	104 557	52 438	52 119	130	6 812	2 619	4 193	99 207	49 504	49 703
Ensino não superior	118	4 780	1 278	3 502	84 632	43 806	40 826	118	4 889	1 285	3 604	76 918	39 692	37 226
Infantil	58	521	2	519	9 241	4 783	4 458	57	550	13	538	9 127	4 746	4 381
Primário	74	1 707	230	1 477	30 361	16 017	14 344	73	1 722	241	1 481	27 483	14 495	12 988
Secundário	64	2 552	1 046	1 506	45 030	23 006	22 024	61	2 527	1 016	1 511	39 837	20 145	19 692
<i>Oficial</i>	16	349	95	254	3 634	1 874	1 760	19	356	90	266	3 467	1 848	1 619
<i>Particular</i>	102	4 431	1 183	3 248	80 998	41 932	39 066	99	4 533	1 195	3 338	73 451	37 844	35 607
<i>Integrou no sistema escolar de escolaridade gratuita</i>	76	3 551	939	2 612	66 191	35 081	31 110	79	3 822	1 026	2 796	61 635	32 675	28 960
Ensino superior	12	1 759	1 195	564	19 925	8 632	11 293	12	1 923	1 334	589	22 289	9 812	12 477

Indicador	2007/2008		2008/2009 <sup>@</sup>	
	Taxa de escolarização (%)	Nº de alunos por professor	Taxa de escolarização (%)	Nº de alunos por professor
Ensino não superior				
Infantil	96,1	17,7	93,9	16,6
Primário	102,4	17,8	101,6	16,0
Secundário	97,5	17,6	89,7	15,8
Ensino superior	37,4	11,3	43,9	11,6

Alunos do ensino superior	2007/2008				2008/2009 <sup>@</sup>			
	MF	M	F	Percentagem (%)	MF	M	F	Percentagem (%)
Total	19 925	8 632	11 293	100,0	22 289	9 812	12 477	100,0
Alunos residentes	13 647	5 601	8 046	68,5	15 126	6 259	8 867	67,9
Alunos não residentes	6 278	3 031	3 247	31,5	7 163	3 553	3 610	32,1
Naturalidade								
Macau	11 774	4 822	6 952	59,1	13 155	5 446	7 709	59,0
China Continental	7 141	3 297	3 844	35,8	8 201	3 866	4 335	36,8
Outras	1 010	513	497	5,1	933	500	433	4,2
Cursos frequentados								
Administração e comércio	7 934	3 717	4 217	39,8	8 952	4 322	4 630	40,2
Serviços pessoais	3 722	1 409	2 313	18,7	4 451	1 730	2 721	20,0
Humanidades	1 700	404	1 296	8,5	1 776	449	1 327	8,0
Direito	1 334	605	729	6,7	1 371	634	737	6,1
Outros	5 235	2 497	2 738	26,3	5 739	2 677	3 062	25,7

白頁

**Página vazia**

**Blank page**

## 1. OVERVIEW

In the 2007/2008 academic year, there were 130 schools and institutions providing regular education in Macao, comprising 12 institutions of higher education and 118 schools engaging in non-tertiary education, i.e. pre-primary, primary and secondary (including vocational-technical secondary) education. Among the 102 private schools providing non-tertiary education, 76 were within the universal education network.

A total of 6 539 teachers were engaging in regular education, with 4 780 teaching in non-tertiary education and 1 759 in higher education.

At the end of the 2007/2008 academic year, there were 18 743 students attending higher education, up by 7.3% over the previous academic year, with local students accounting for 68.5%; meanwhile, number of students in non-tertiary education decreased by 4.9% to 82 400, with primary students registered a notable decrease of 7.4%, and those of secondary and pre-primary education also went down by 3.4% and 3.2% respectively. The teacher/student ratio for higher education was 1 to 10.7, and that for non-tertiary education was 1 to 17.2.

As regards the enrolment rate, pre-primary education stood at 95.3%, primary education at 101.5%, secondary (including vocational-technical secondary) education at 93.5% and higher education at 35.2%; moreover, the class promotion rate for non-tertiary education was 88.5%.

The Education Survey for the 2007/2008 academic year also covered 10 schools providing special education, 4 schools providing recurrent education, 132 establishments providing adult education, as well as 144 private tutorial centres.

Number of students attending special education dropped by 2.4% from the previous academic year to 480 whereas that of recurrent education rose by 14.2% to 578. Enrolment in adult education totalled 130 410, up by 9.3%. The class promotion rate for special and recurrent education was 45.0% and 6.1% respectively, whilst the course completion rate for adult education was 79.4%.

In the 2007/2008 academic year, there were 4 784 students receiving auxiliary tutorial services at 144 private tutorial centres, with 70.0% being primary students and 18.2% being secondary students.

In the 2007/2008 academic year, a total of MOP180 million of student grants and loans was conceded by government departments, banks and Foundations to 8 809 applicants, with 4 203 cases, amounting to MOP110 million, required reimbursement. The average amount of grants per applicant studying in higher education and secondary education was MOP23 259 and MOP2 016 respectively.

## 2. REGULAR EDUCATION

### 2.1 Non-tertiary education (Pre-primary, Primary, Secondary, Vocational-technical Secondary Education)

#### Schools

In the 2007/2008 academic year, there were 118 schools providing non-tertiary education, same as the previous academic year, of which 16 were public schools and 102 were private schools. A total of 76 private schools were within the universal education network.

Graph 1 – Private schools in the universal education network

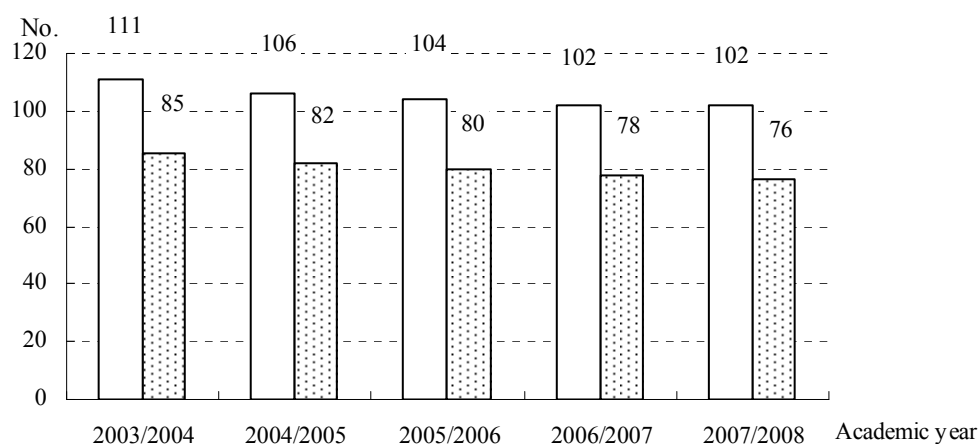

□ Total no. of private schools    ▨ Private schools in the universal education network

By the level of education, 49.2% of the schools offered pre-primary education, 62.7% offered primary level, 49.2% offered secondary education and 5.1% offered vocational-technical secondary education; 11.0%<sup>a</sup> offered all three education levels. In terms of the medium of instruction, 82.2% used Chinese as the principal medium of instruction; moreover, 92.4% were day schools and 7.6% were evening schools.

#### Teachers

In the 2007/2008 academic year, number of teachers increased by 3.8% over the previous academic year to 4 780, with 92.7% teaching in private schools. Besides, 94.9% had higher education, up slightly by 0.4 percentage point compared with the previous academic year. As regards gender, 73.3% of the teachers were female.

<sup>a</sup> A school may offer different levels of education; therefore, sum of the total may exceed 100%.

Analysed by level of instruction, 10.9% were teaching at pre-primary education, 35.7% at primary education, 49.8% at secondary and 3.6% in vocational-technical secondary education. In terms of teaching experience, 37.0% have been teaching in Macao for less than 6 years and 29.2% for 15 years or more.

As regards the place of birth, 49.0% were born in Macao and 37.5% in Mainland China. Median age of the teachers was 34.2, with the majority (21.3%) aged 30–34 and 20.4% aged 25–29.

### **Non-teaching staff**

Total number of administrative, technical and auxiliary staff rose by 11.7% year-on-year to 1 503 and 74.6% were female.

### **Students**

Number of students in non-tertiary education dropped by 4.9% to 82 400 at the end of the 2007/2008 academic year, with the majority (95.9%) were attending private schools. Students attending pre-primary, primary and secondary education went down by 3.2%, 7.4% and 3.4% respectively. Analysed by gender, male students accounted for 51.6% and female for 48.4%.

Graph 2 – Number of students at the end of academic year

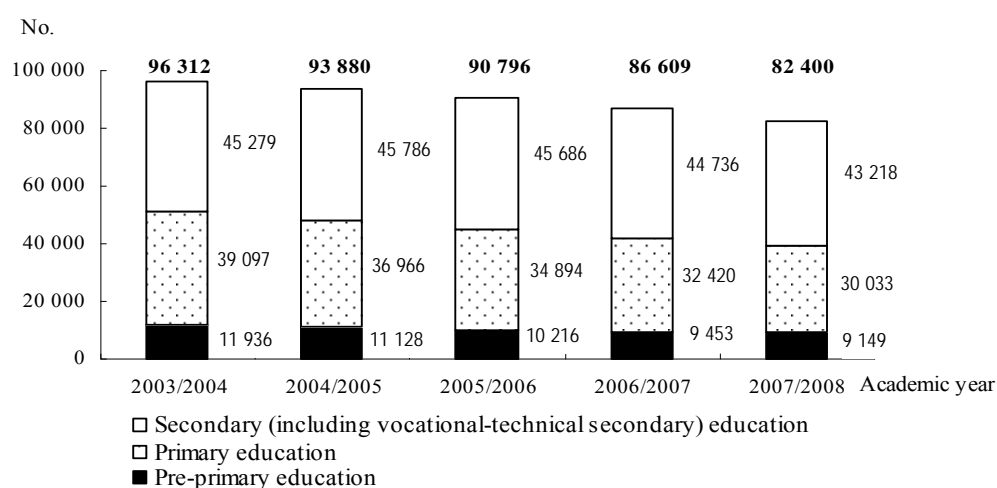

Regarding the place of birth, 81.9% were born in Macao and 14.0% in Mainland China. Median age of the students was 4.5 for pre-primary students, 9.5 for primary students, 15.8 for secondary students and 16.4 for vocational-technical secondary students.

Graph 3 - Place of birth of students

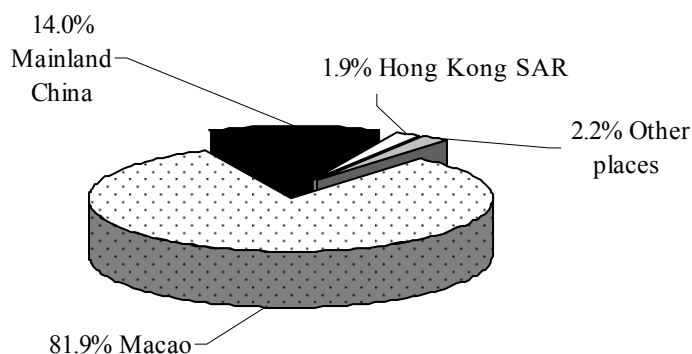

Academic year 2007/2008

The enrolment rate for pre-primary, primary and secondary (including vocational-technical secondary) education was 95.3%, 101.5% and 93.5% respectively. The average class size for pre-primary, primary, secondary and vocational-technical secondary education continued to shrink to 26.1, 32.6, 37.9 and 22.9 students respectively. The teacher/student ratio was 1 to 17.2.

Graph 4 - Average class size

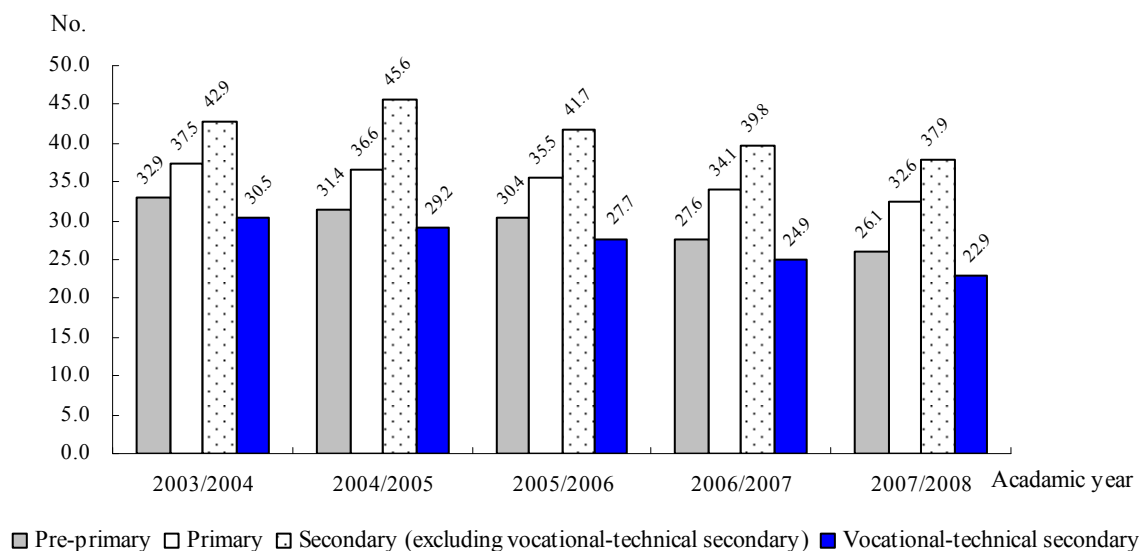

Meanwhile, number of student drop-outs went down by 8.0% to 2 532, with 78.0% being secondary (including vocational-technical secondary) students and 16.9% being primary students. The main reason of primary students dropping out of school was “Studying abroad” (46.3%), while that of secondary students was “To work” (36.4%), up by 2.0 percentage points over the previous academic year.

In addition, 76.4% of the Form Six students were planning to pursue higher education in the 2008/2009 academic year, an increase of 7.1 percentage points from the previous academic year.

## **Finance**

Average revenue and expenditure of the private schools was MOP16.55 million and MOP12.88 million respectively. Total government subsidies to private schools amounted to MOP1.24 billion in the 2007/2008 academic year, corresponding to 75.1% of the total revenue.

## 2.2 Higher education

### Institutions

In the 2007/2008 academic year, there were 12 institutions of higher education recognized by the Government, of which 4 were public funded and 8 were private. A total of 5 888 computers were furnished in the 11 higher institutions organizing courses in the academic year and 44.7% were dedicated for teaching purposes.

### Teachers

Total number of teaching staff increased by 1.9% to 1 759, with 67.9% of male and 32.1% of female.

The majority (96.6%) had higher education, with the major in *Business and administration* and *Humanities* accounting for 23.5% and 18.5% respectively. Analysed by status in employment, 46.2% were teaching full-time and 53.8% teaching part-time. Regarding the place of birth, 44.2% were born in Mainland China, 21.1% in Macao and 14.0% in Hong Kong SAR. Median age of the teaching staff was 42.9.

### Non-teaching staff

Total number of administrative, technical and auxiliary staff went up by 8.0% to 1 332 and 53.4% were female.

### Students

At the end of the 2007/2008 academic year, number of students increased by 7.3% to 18 743<sup>b</sup> with 68.5% being local students and 31.5% being foreign students; the proportion of foreign students went up by 2.0 percentage points from a year earlier.

---

<sup>b</sup> Refer to students enrolling in courses with at least two-thirds being conducted in Macao.

Graph 5 – Student enrolment

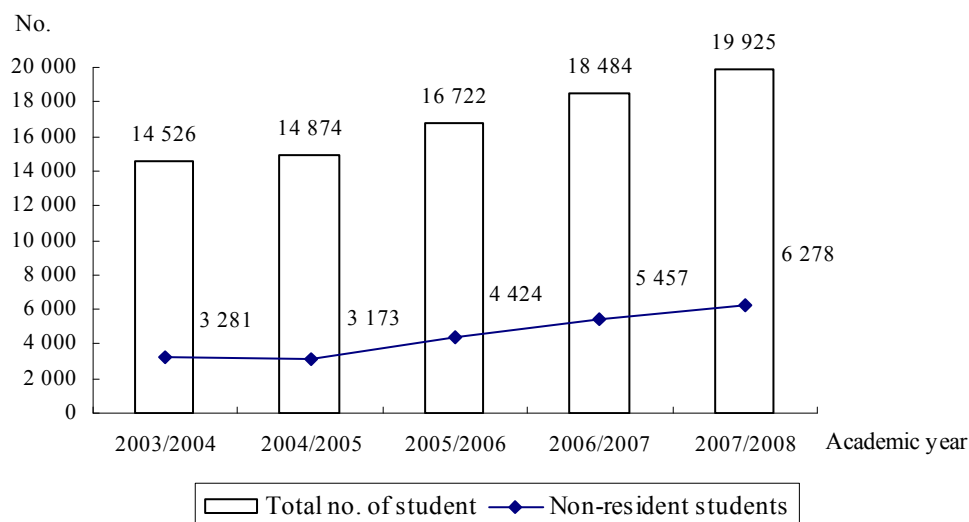

Median age of the students was 22.1 and most of them (53.7%) aged 20–24. The teacher/student ratio was 1 to 10.7, up by 0.6 percentage point year-on-year.

Graph 6 – Students by gender and age group at the end of academic year

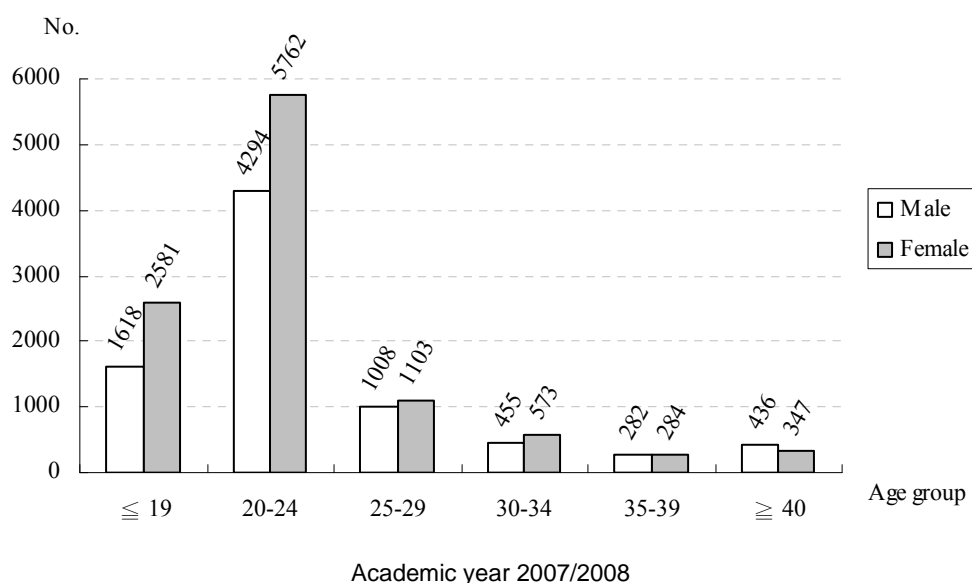

At the end of the 2007/2008 academic year, 67.2% were studying for a bachelor degree programme, 18.6% for an associate degree/diploma programme and 10.8% for a master degree programme. By field of study, 40.1% were studying in *Business and administration* and 18.8% in *Personal services* (including *tourism, gaming, hotels, etc.*).

Table 1 – Students by field of study at the end of academic year

Academic year Field of study	2006/2007		2007/2008		Percentage change (%)
	N <sup>o</sup>	%	N <sup>o</sup>	%	
Total	17 462	100.0	18 743	100.0	+7.3
Business and administration	7 088	40.6	7 512	40.1	+6.0
Personal services	3 037	17.4	3 525	18.8	+16.1
Humanities	1 427	8.2	1 579	8.4	+10.7
Law	1 274	7.3	1 264	6.7	-0.8
Health	1 021	5.8	939	5.0	-8.0
Teacher training and education science	812	4.7	826	4.4	+1.7
Social and behavioural science	642	3.7	830	4.4	+29.3
Computing / Information Technology	467	2.7	485	2.6	+3.9
Others	1 694	9.7	1 783	9.5	+5.3

Number of higher education graduates totalled 4 559 in the 2007/2008 academic year, and 59.9% were female; meanwhile, 60.8% were graduates of bachelor degree programme, 24.1% of associate degree/diploma programme and 11.9% of master degree programme. In addition, 35.1% were graduates of *Business and administration*.

## **Finance**

In the 2007/2008 academic year, government subsidies allocated to institutions of higher education amounted to MOP750 million, representing 49.6% of their respective total revenue. Total revenue and expenditure of these institutions amounted to MOP1.51 billion and MOP1.3 billion respectively.

### 3. OTHER TYPES OF EDUCATION

#### 3.1 Special education

##### Schools

In the 2007/2008 academic year, there were 10 schools offering special education (5 also provided regular education), of which 6 were public funded and 4 were private.

##### Staff

Number of teachers decreased by 18.0% over the previous academic year to 82 and 86.6% were female. Median age of the teachers was 37.7; the majority (90.2%) had higher education.

Besides, number of administrative, technical and auxiliary staff totalled 241 and 80.9% were female.

##### Students

Number of students dropped by 2.4% to 480 and 66.3% were male; median age of the students was 12.0. The class promotion rate was 45.0% and the teacher/student ratio was 1 to 5.9.

Table 2 – Number of teachers and students at the end of academic year

	2006/2007		2007/2008		Percentage change %
	No.	%	No.	%	
Teachers	100	100.0	82	100.0	-18.0
Male	19	19.0	11	13.4	-42.1
Female	81	81.0	71	86.6	-12.3
Students	492	100.0	480	100.0	-2.4
Male	318	64.6	318	66.3	-
Female	174	35.4	162	33.7	-6.9

### 3.2 Recurrent education

In the 2007/2008 academic year, there were 4 schools of recurrent education, including one school that also offered regular education.

#### Staff

Number of teachers engaging in recurrent education totalled 72 and 61.1% were female; moreover, there were 4 administrative, technical and auxiliary staff. Median age of the teachers was 41.0; the majority (98.6%) had higher education.

Teachers engaging in primary and secondary education accounted for 13.9% and 86.1% respectively. In terms of teaching experience, 15.3% have been teaching in Macao for less than 6 years and 36.1% for 15 years or more.

#### Students

Number of students went up by 14.2% to 578 in the 2007/2008 academic year. In terms of gender, 49.5% of the students were male and 50.5% were female. Regarding the level of education, 45.2% were students of primary education, 25.6% of junior secondary and 29.2% of senior secondary education.

With respect to place of birth, 67.1% were born in Macao and 24.9% in Mainland China. Median age of the students was 30.5.

The class promotion rate was 6.1%, with 10.7% in primary education and 2.2% in secondary education.

Graph 7 – Students by gender and age group at the end of academic year

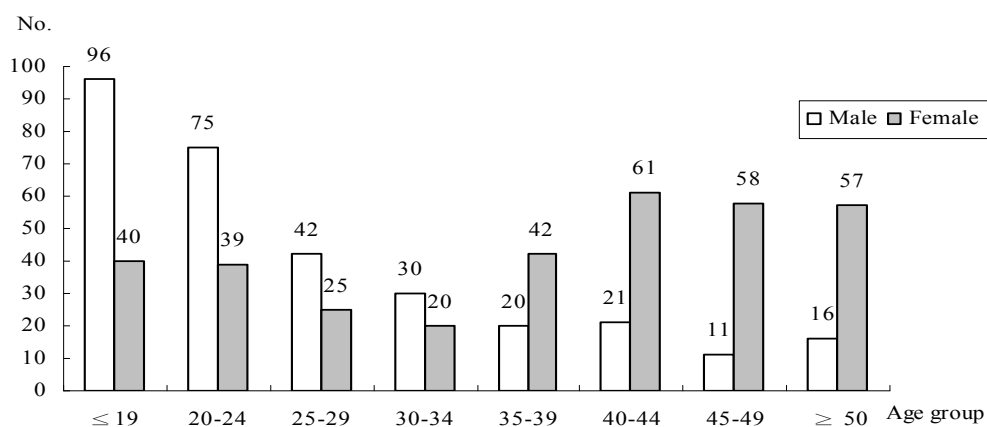

Academic year 2007/2008

### 3.3 Adult education

#### Establishments

There were 132 establishments offering adult education from September 2007 to August 2008, of which 111 (84.1%) engaged mainly in educational activities. These establishments had a total of 852 classrooms and 4 793 computers; the majority (66.8%) of the computers were dedicated for teaching purposes.

#### Courses

From September 2007 to August 2008, these establishments organized 1 987 courses, totalling 6 700 classes. Analysed by course duration, 75.8% run for shorter than four months, with 74.9% having an average duration of 30 hours or less; besides, 7.9% of the courses run for one year or longer. The majority of courses were in *Humanities*, and *Business and administration*, accounting for 22.9% and 19.9% respectively.

#### Staff

Total number of teachers engaging in adult education increased by 12.7% to 1 683 and 60.5% were male; in addition, 64.0% were teaching on part-time basis. Total number of administrative, technical and auxiliary staff went up by 10.2% to 900.

With respect to educational attainment of teachers, 69.2% had higher education and 29.7% had the major in *Humanities*. By type of courses, 23.7% were teaching courses in *Humanities* and 23.1% teaching *Arts*. Median age of the teachers was 41.6; in addition, 50.8% were born in Macao and 29.0% in Mainland China.

Graph 8 – Teachers by gender and age group

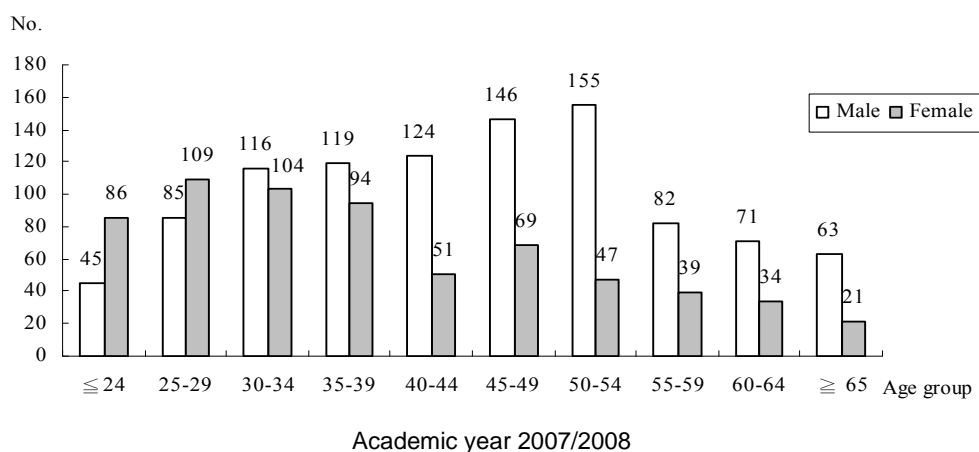

## Students

Total number of students (aged 15 or above) enrolling in adult education increased by 9.3% year-on-year to 130 410 and 60.1% were female. Median age of the students was 30.4.

Graph 9 – Student enrolment by gender and age group

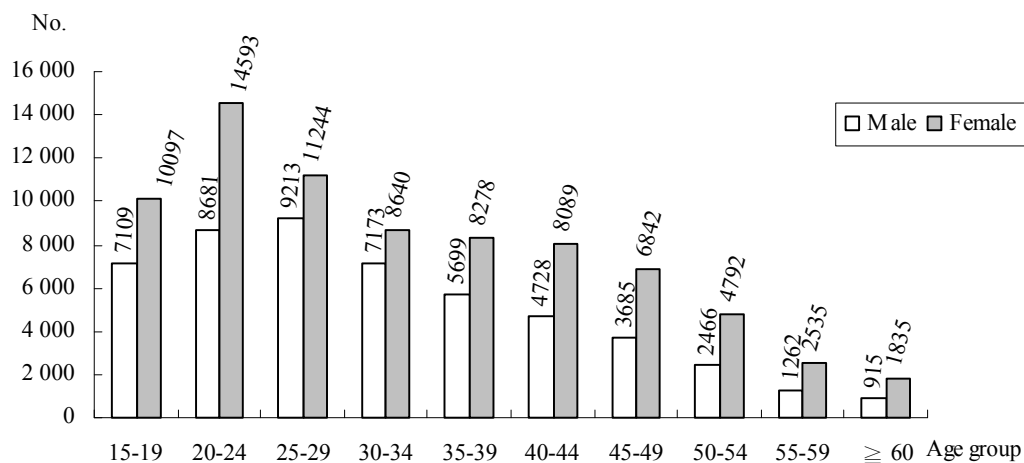

Academic year 2007/2008

The majority (67.4%) of the students enrolled in courses with a duration shorter than four months, mostly in *Business and administration* (28.6%) and *Humanities* (21.3%) courses.

The teacher/student ratio was 1:77.5 and the course completion rate rose by 1.5 percentage points from a year earlier to 79.4%.

## 4. PRIVATE TUTORIAL CENTRES

### Establishments

In the 2007/2008 academic year, there were 144 private tutorial centres and most of them (24.3%) had 11 to 20 students, while 19.4% had 10 or less students.

Graph 10 – Distribution of private tutorial centres by number of students enrolled

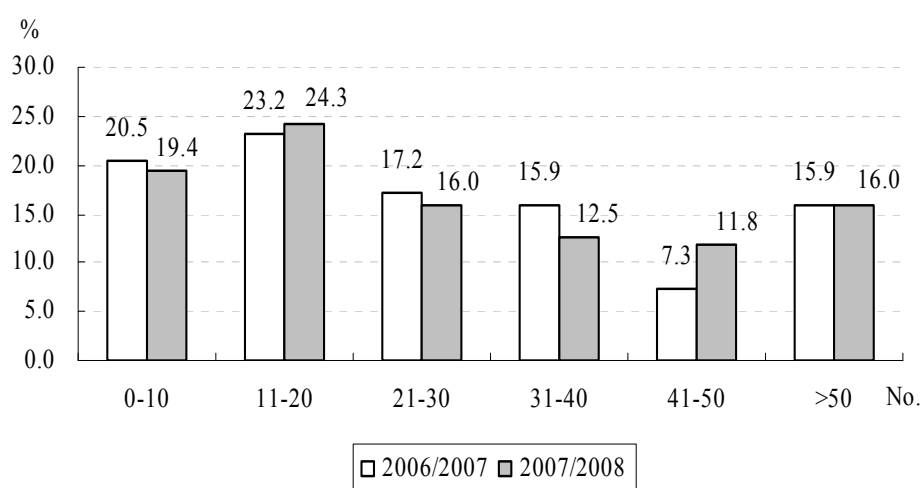

### Staff

Number of persons engaged decreased by 3.9% to 1 023 in the 2007/2008 academic year, with 67.4% being tutors. The majority of the staff (76.4%) were female and 23.6% were male.

Table 3 - Number of staff by occupation and gender

Occupation	2006/2007		2007/2008			
	Total	%	Total	%	M (%)	F (%)
Total	1 065	100.0	1 023	100.0	23.6	76.4
Tutors	750	70.4	689	67.4	26.7	73.3
Administrative staff	173	16.2	185	18.1	26.5	73.5
Sanitary staff	136	12.8	130	12.7	5.4	94.6
Others	6	0.6	19	1.9	5.3	94.7

In terms of educational attainment, 29.5% had senior secondary/pre-university education and 25.3% had junior secondary education. Moreover, 76.4% of the tutors were female. Analysed by status in employment, 75.5% were working part-time.

Table 4 - Tutors by educational attainment and employment status

Educational attainment	Employment status			
	Total	%	Full-time (%)	Part-time (%)
Total	689	100.0	24.5	75.5
Primary education	2	0.3	50.0	50.0
Junior secondary education	174	25.3	13.8	86.2
Form 5 education	153	22.2	25.5	74.5
Senior secondary / pre-university education	203	29.5	13.8	86.2
Diploma / Certificate on teaching	55	8.0	61.8	38.2
Bachelor Degree	91	13.2	41.8	58.2
Master / Doctor Degree	11	1.6	45.5	54.5

### **Students of private tutorial centres**

In the 2007/2008 academic year, the private tutorial centres had 4 784 students, down by 2.1%. Male students shared 55.1% of the total and female shared 44.9%. Analysed by age group, those aged 6–10 and 11–15 accounted for 52.3% and 33.2% of the total respectively, while those aged 5 or below took up 10.0%.

As regards the level of education, those studying in Primary 1 to 3 and Primary 4 to 6 shared 34.7% and 35.3% respectively. Pre-primary students and junior secondary students also accounted for 11.8% and 15.6% respectively, while senior secondary students made up 2.7%.

Table 5 - Distribution of students by level of education

Level of education	%		
	2005/2006	2006/2007	2007/2008
Per-primary education	17.6	13.8	11.8
Primary education			
P.1 – P.3	34.4	35.7	34.7
P.4 – P.6	32.3	32.7	35.3
Secondary education			
Junior secondary education	12.6	15.4	15.6
Senior secondary education	3.2	2.3	2.7

### **Finance**

The average tutorial fee was MOP1 011 per month for pre-primary students, MOP973 for primary students, MOP1 130 for junior secondary and MOP1 366 for senior secondary students.

From August 2007 to July 2008 total revenue and expenditure of the private tutorial centres amounted to MOP47.26 million and MOP43.43 million respectively.

## 5. SUMMARY DATA FOR THE 2008/2009 ACADEMIC YEAR

Regular education	2007/2008						2008/2009 <sup>@</sup>							
	Schools/ Institutions	Teachers			Students			Schools/ Institutions	Teachers			Students		
		MF	M	F	MF	M	F		MF	M	F	MF	M	F
Total	130	6 539	2 473	4 066	104 557	52 438	52 119	130	6 812	2 619	4 193	99 207	49 504	49 703
Non-tertiary education	118	4 780	1 278	3 502	84 632	43 806	40 826	118	4 889	1 285	3 604	76 918	39 692	37 226
Pre-primary	58	521	2	519	9 241	4 783	4 458	57	550	13	538	9 127	4 746	4 381
Primary	74	1 707	230	1 477	30 361	16 017	14 344	73	1 722	241	1 481	27 483	14 495	12 988
Secondary	64	2 552	1 046	1 506	45 030	23 006	22 024	61	2 527	1 016	1 511	39 837	20 145	19 692
Public/Government-funded	16	349	95	254	3 634	1 874	1 760	19	356	90	266	3 467	1 848	1 619
Private	102	4 431	1 183	3 248	80 998	41 932	39 066	99	4 533	1 195	3 338	73 451	37 844	35 607
Within the universal basic education network	76	3 551	939	2 612	66 191	35 081	31 110	79	3 822	1 026	2 796	61 635	32 675	28 960
Higher education	12	1 759	1 195	564	19 925	8 632	11 293	12	1 923	1 334	589	22 289	9 812	12 477

Indicator	2007/2008		2008/2009 <sup>@</sup>	
	Enrolment Rate (%)	Teacher/Student	Enrolment Rate (%)	Teacher/Student
Non-tertiary education				
Pre-primary	96.1	17.7	93.9	16.6
Primary	102.4	17.8	101.6	16.0
Secondary	97.5	17.6	89.7	15.8
Higher education	37.4	11.3	43.9	11.6

Students of higher education	2007/2008				2008/2009 <sup>@</sup>			
	MF	M	F	Percentage (%)	MF	M	F	Percentage (%)
Total	19 925	8 632	11 293	100.0	22 289	9 812	12 477	100.0
Resident students	13 647	5 601	8 046	68.5	15 126	6 259	8 867	67.9
Non-resident students	6 278	3 031	3 247	31.5	7 163	3 553	3 610	32.1
Place of birth								
Macao	11 774	4 822	6 952	59.1	13 155	5 446	7 709	59.0
Mainland China	7 141	3 297	3 844	35.8	8 201	3 866	4 335	36.8
Others	1 010	513	497	5.1	933	500	433	4.2
Field of study								
Business and administration	7 934	3 717	4 217	39.8	8 952	4 322	4 630	40.2
Personal services	3 722	1 409	2 313	18.7	4 451	1 730	2 721	20.0
Humanities	1 700	404	1 296	8.5	1 776	449	1 327	8.0
Law	1 334	605	729	6.7	1 371	634	737	6.1
Others	5 235	2 497	2 738	26.3	5 739	2 677	3 062	25.7

## 一、統計方法

### 調查參考期

每年 9 月至翌年 8 月。

### 統計單位

#### 正規教育

- a 非高等教育中的幼兒、小學、中學和技術及職業教育是按學校(包括分校、附屬學校)的不同所在地、日/夜制、授課語言等識別標誌，把每一間教學場所作為一個統計單位，並稱之為學校；
- b 高等教育是以每一教育機構為一個統計單位。獲澳門特別行政區政府認可提供高等教育課程的機構共 12 間，其中 10 間為高等院校，2 所為研究機構；其中一所研究機構在參考學年沒有舉辦高等教育課程。

#### 其他教育類別

特殊教育及回歸教育是按學校(包括分校、附屬學校)的不同所在地、日/夜制、授課語言等識別標誌，把每一間教學場所作為一個統計單位，並稱之為學校；按第 9/2006 號法律，回歸教育由 2007/2008 學年起不屬於正規教育範疇。為方便比較，報告內回歸教育將獨立公佈。

至於成人教育及私立補充教學輔助中心則以每一教學場所為一個統計單位。

#### 私立補充教學輔助中心(補習中心)

包括獲教育暨青年局批核牌照或已於該局作登記，以及在財政局登記進行同類活動的私立補充教學輔助中心。

任何補習中心在同時同地向多於 6 名學生(補習生)，或在一日向多於 20 名學生提供教學活動，必須向教育暨青年局申請設立“私立補充教學輔助中心”之牌照，否則只須知會該局便可(即作出登記)。

調查之回應：

2007/2008 學年之調查回應如下：

教育類別	觀察單位	有開辦課程	無開辦課程 / 不屬此統計範疇
正規教育	130	129	1
——幼兒、小學、中學、 技術及職業教育	118	118	-
——高等教育	12	11	1
特殊教育	14	10	4
回歸教育	12	4	8
成人教育	140	132	8
私立補充教學輔助中心	166	144	22
總數	462	419	43

## 二、詞彙註釋

### 註冊學生

指已在某一學校/機構/教育場所辦理入學手續之學生。

### 免費教育

免費教育在正規教育範圍內實施，包括提供幼兒、小學、初中及高中教育的公立學校和已納入免費教育系統的私立學校。免費指免繳學費，補充服務費和其他與報名、就讀及證書方面有關的費用。

### 教育類別

#### —— 正規教育

指有系統的，且主要專為兒童及青少年開辦的，由學前教育至大學教育之正規教育課程，當中分為非高等教育及高等教育。

正規教育課程必須符合下列三個條件：

- 課程最少為期一學年；
- 有規定入學的資格；
- 有考試或指定程序評核成績。

——特殊教育

指為有特殊教育需要的學生提供適合其身心發展的受教育機會，包括為資優和身心存在障礙的學生(如精神、感官、身體、溝通等方面有特殊教育需要人士)所開辦的課程。

——回歸教育

指向在教育階段適齡期內未修讀或未合格完成正規教育人士提供的相應程度的教育。

——成人教育

指正規教育系統以外，為 15 歲或以上人士所開辦的各種有組織、有系統的學習活動。

就學率

就讀於某一程度所有年齡之學年終學生人數，與應就讀於該程度的指定年齡之年底人口數目之比。幼兒教育的指定年齡為 3-5 歲，小學 6-11 歲，中學 12-17 歲，而高等教育為 18-22 歲。

升級率/完成率

升級率是升級/畢業學生人數與學年終學生人數之比。成人教育則為完成率，是完成課程的學生與註冊學生人數之比。

教師與學生數目之比

又稱師生比，是學年終學生與教師人數之比例。

私立補充教學輔助中心

包括補習中心、督課中心、自修室或其他具不同名稱屬私人實體之機構，但旨在課餘時間輔導及輔助私立或公立教育機構學生的學習。

白頁

**Página vazia**

**Blank page**

## 1. NOTA METODOLÓGICA

### Período de referência

De Setembro de cada ano a Agosto do ano seguinte.

### Unidade estatística

Ensino curricular

- a As unidades estatísticas observadas nos ensinos não superior: no ensino infantil; no ensino primário; no ensino secundário e na educação técnico-profissional do ensino curricular são **estabelecimentos de ensino** (incluem-se os que ministram em diferentes localizações, vários níveis de ensino, em simultâneo ou separadamente), segundo a sua localização, regime e língua veicular.
- b Quanto ao ensino superior, uma **instituição de ensino** considera-se como uma unidade estatística. Havia 12 instituições que ministravam cursos do ensino superior, reconhecidas pelo Governo da Região Administrativa Especial de Macau. Entre estas instituições, 10 eram do ensino superior e 2 de estudos, uma das quais não ministrou cursos superiores no período de referência.

Outros tipos de ensino

As unidades estatísticas observadas nos ensinos especial e recorrente são **estabelecimentos de ensino** (incluem-se os que ministram em diferentes localizações, vários níveis de ensino, em simultâneo ou separadamente), segundo a sua localização, regime e língua veicular. Nos termos da Lei n.º 9/2006, o ensino recorrente deixa de pertencer ao âmbito do ensino regular, a partir do ano lectivo 2007/2008. Nos termos da Lei n.º 9/2006, o ensino recorrente deixa de pertencer ao âmbito do ensino regular, a partir do ano lectivo 2007/2008. Para comparação efeito, os dados relativos ao ensino recorrente é publicado separadamente no presente relatório.

Cada estabelecimento considera-se como uma unidade estatística, bem como cada estabelecimento de educação de adultos e centros de apoio pedagógico complementar particular.

Os centros de explicações

O âmbito do inquérito abrange os centros de explicações que tinham licenças de autorização emitidas pela Direcção dos Serviços de Educação e Juventude (DSEJ) ou efectuaram um registo na DSEJ e outro na Direcção dos Serviços de Finanças para o exercício de actividade.

Os centros de explicações devem pedir a licença de “Centro de apoio pedagógico complementar particular” junto a DSEJ, sempre que ministram actividades de ensino a mais de 6 alunos na mesma hora e local, ou a mais de 20

## Notas Explicativas

alunos no mesmo dia, caso contrário, apenas informam a DSEJ (e considera-se registado).

### **Resposta ao inquérito**

O resultado da inquirição do ano lectivo 2007/2008 é o seguinte:

Tipo de ensino	Nº de unidades observadas	Em funcionamento	Sem cursos/fora do âmbito desta inquirição
Ensino curricular	130	129	1
- Ensino infantil, ensino primário, ensino secundário, educação técnico-profissional	118	118	-
- Ensino superior	12	11	1
Ensino especial	14	10	4
Ensino recorrente	12	4	8
Educação de adultos	140	132	8
Centros de apoio pedagógico complementar particular	166	144	22
Total	462	419	43

## 2. EXPLICAÇÃO DE TERMOS PRINCIPAIS

### **Aluno matriculado**

Aquele que se encontra inscrito numa escola/instituição/estabelecimento de ensino.

### **Escolaridade gratuita**

A escolaridade gratuita incide sobre a educação regular, incluindo as escolas oficiais que proporcionam aos ensinos infantil, primário, secundário geral, secundário complementar e as escolas particulares integradas no sistema escolar de escolaridade gratuita. A gratuitidade traduz-se na isenção do pagamento de propinas e despesas de serviços complementares e de outros encargos relativos à inscrição, frequência e certificação.

### **Tipo de ensino**

- Ensino curricular

É sistemático e destina-se a crianças e jovens, facultando a progressão desde o ensino infantil à universidade. Há três condições a satisfazer no ensino curricular:

## Notas Explicativas

- ter uma duração mínima de um ano escolar;
  - ter requisitos para a admissão;
  - ter exame ou processo pré-estabelecido de avaliação.
- Ensino especial  
Destina-se a alunos que têm necessidades especiais resultantes de: deficiências mentais; sensoriais; corporais; de comunicações, etc.
- Ensino recorrente  
O ensino recorrente é aquele que é proporcionado aos educandos que não concluíram com aproveitamento, na idade própria, a educação regular de nível correspondente.
- Educação de adultos  
Engloba as actividades académicas estruturadas, sistemáticas e programadas para indivíduos que não frequentam o sistema curricular e cuja idade é igual ou superior a 15 anos.

### **Taxa de escolarização**

Relação entre alunos que frequentam um nível específico e a população com a idade específica daquele nível. A idade específica para o nível infantil é dos 3 até aos 5 anos, para o primário é dos 6 até aos 11 anos, para o secundário é dos 12 até aos 17 anos e para o superior é dos 18 até aos 22 anos.

### **Taxa de aprovação**

A taxa de aprovação é a relação entre os alunos aprovados e os registados no final do ano lectivo.

### **Relação docente-discente**

Refere-se à relação entre o número de alunos e o número de professores no final do ano lectivo.

### **Centros de apoio pedagógico complementar particular**

Incluem-se as salas de explicações, os centros de explicações, as salas de estudo e outras instituições que prossigam objectivos semelhantes, embora tenham designações diferentes. Os centros são as instituições pertencentes a entidades particulares que se destinam a orientar e apoiar o estudo, em horário extra-escolar, de alunos de instituições educativas particulares ou oficiais.

白頁

**Página vazia**

**Blank page**

## 1. METHODOLOGY

### Reference period

From September of each year to August of the following year.

### Statistical unit

Regular education

a Non-tertiary education

For pre-primary, primary, secondary and vocational-technical secondary in regular education, the statistical unit is the **school**. Schools are counted by location (branch and affiliated schools in different locations are counted independently), course system (day/evening) and medium of instruction.

b Higher education

The statistical unit for higher education is the **institution**. There were 12 institutions recognized by the Macao SAR Government in offering higher education; of which 10 were institutes of higher education and 2 were research institutions; one of the research institutions did not organize courses in the reference academic year.

Other types of education

The statistical unit for special education and recurrent education is the **school**. Schools are counted by location (branch and affiliated schools in different locations are counted independently), course system (day/evening) and medium of instruction. In accordance with Law no. 9/2006, recurrent education is separated from regular education starting the 2007/2008 academic year. For comparison purpose, information on recurrent education is published separately in this report.

As regard the adult education and private tutorial centres, the **educational establishment** is considered.

Private tutorial centres

The Survey covered private tutorial centres that are either licensed by the Education and Youth Affairs Bureau (DSEJ) or have notified the Bureau of their activities, as well as those registered at the Finance Services Bureau regarding the provision of auxiliary tutorial services.

A private tutorial centre providing auxiliary tutorial services to more than 6 students simultaneously at one location or to over 20 students on the same day is required to obtain a licence from the Education and Youth Affairs Bureau (DSEJ); otherwise, the centre is only required to notify DSEJ of the activity.

# Explanatory Notes

## Survey response

Survey response of the Education Survey 2007/2008 is as follows:

Type of Education	Number of units observed	With courses offered	No courses offered or not applicable
Regular education	130	129	1
- Pre-primary, primary, secondary, vocational-technical secondary education	118	118	-
- Higher education	12	11	1
Special education	14	10	4
Recurrent education	12	4	8
Adult education	140	132	8
Private tutorial centres	166	144	22
Total	462	419	43

## 2. GLOSSARY

### Students enrolled

Students who have processed admission at a school/educational institution/establishment.

### Free education

Free education covers pre-primary, primary, junior secondary and the senior secondary schools of regular education, comprising public-funded schools and schools that have joined the universal education network. Free education refers to the exemption from the payment of tuition fees, service charges including those on enrolment, issuance of certificates, etc.

### Type of education

#### Regular education

Systematic education, comprising non-tertiary and higher education, designed and intended for children and young people by which they may progress from pre-primary through universities. Three prerequisite conditions for regular education are :

## Explanatory Notes

- the course duration must be at least of one school year;
- defined requirements for admission;
- examinations or defined evaluation standards for assessing the performance/progression.

### Special education

Designed and intended for students who have special needs, such as gifted children and students with mental, sensory, corporal and communication problems, etc.

### Recurrent education

Designed and intended for students who have not attended or completed regular education.

### Adult education

Refers to organized and systematic learning activities that are outside the regular education system and are designed for individuals aged 15 and above.

### **Enrolment rate**

The ratio of the number of students studying in a specified educational level as at the end of the academic year to the end-year population of a specified age group. Age groups are defined as follows: 3 to 5 years for pre-primary, 6 to 11 years old for primary, 12 to 17 years old for secondary and 18 to 22 years old for higher education.

### **Class promotion rate/completion rate**

Class promotion rate refers to the number of passed students or graduates expressed as a percentage of the number of students as at the end of the academic year. For adult education, the completion rate is applied, which refers to the ratio of the number of students who have completed the course to the number of students enrolled on the course.

### **Private tutorial centres**

Private organizations that render guidance and assistance to students in their academic studies after the curricular hours, which include private tutorial classes, private tutorial centres, reading rooms and similar institutions.

**符號註釋及簡寫**  
**Sinais Convencionais e siglas**  
**Symbols and abbreviations**

-	絕對數值為零	Valor absoluto igual a zero	Absolute value equals zero
..	不適用	Não aplicável	Not applicable
@	數字在日後會作出修訂	Dado a ser revisto no futuro	Figures are subject to revision later on
r	修訂數字	Dado revisto	Revised figures
%	百分率	Porcentagem	Per cent
<b>MF</b>	男女	Masculino e feminino	Male and female
<b>F</b>	女	Feminino	Female
<b>M</b>	男	Masculino	Male
<b>RAEHK</b>		Região Administrativa Especial de Hong Kong	
<b>SAR</b>		Special Administrative Region	
<b>PART.L.V.C.I.</b>	以中文或英文為主要教學語言之私立學校 Escolas particulares de ensino em língua veicular chinesa / inglesa Private schools with Chinese or English as the medium of instruction		
<b>PART.L.V.P.</b>	以葡文為主要教學語言之私立學校 Escolas particulares de ensino em língua veicular portuguesa Private schools with Portuguese as the medium of instruction		

有關調查方法及概念之詳細內容及說明請參閱本報告之附件。

Para mais pormenores sobre a nota metodológica e conceitos, consulte o relatório em anexo.

For details of methodology and concepts, please refer to the annex of this publication.

## 二零零七/二零零八學年 統計表

### 1. 概況

1.1	按堂區、教育機構類別及授課程度統計之學校數目	77
1.2	按授課程度統計之學校、男女在職員工及學生數目	80
1.3	主要教育指標	81
1.4	按教育程度及申請者就讀國家/地區統計之續發及新發的助學金	83
1.5	按教育程度及申請者就讀國家/地區統計之需償還及不需償還的助學金	84

### 2. 非高等教育

2.1	按主要授課語言、授課程度及免費教育網絡統計之學校數目	85
2.2	按授課程度、教育機構類別、教師學歷及性別統計之教師數目	87
2.3	按授課程度、教育機構類別、免費教育網絡及性別統計之教師每週平均授課時數	89
2.4	按出生地、授課程度及性別統計之教師數目	90
2.5	按歲組、教育機構類別、在澳教學年數及性別統計之教師數目	91
2.6	按授課程度、職任、在澳教學年數及性別統計之教師數目	93
2.7	按教育機構類別、授課程度及性別統計之在職行政、技術及助理員工數目	95
2.8	按免費教育網絡、教育程度及性別統計之註冊及學年終學生數目	96
2.9	按教育機構類別及教育程度統計之班數及每班平均人數	97
2.10	按教育程度、級別及性別統計之學生概況	98
2.11	按出生地、教育程度及性別統計之學年終學生數目	100
2.12	按離校原因、教育程度、級別及性別統計之離校學生數目	102
2.13	按教育機構類別統計之私立學校收入及支出	104

### 3. 高等教育

3.1	按教育機構類別統計之機構數目、電腦設備、在職員工及學生概況	105
3.2	按出生地、歲組及性別統計之教師數目	106
3.3	按歲組、主修科目及性別統計之擁有高等學歷教師數目	107
3.4	按修讀學位、課程及性別統計之學生數目	109
3.5	按學位、歲組及性別統計學年終學生數目	114
3.6	按出生地及性別統計之本地及外地註冊學生數目	115

3.7	收入及支出	117
<b>4. 特殊教育</b>		
4.1	按辦學法人/自然人、教育機構類別及授課程度統計之學校數目	118
4.2	按教育機構類別、授課程度及性別統計之在職員工數目	119
4.3	按學歷、歲組及性別統計之教師數目	120
4.4	按教育程度及性別統計之學生概況	121
4.5	按教育程度、教育機構類別、歲組及性別統計之學年終學生數目	122
<b>5. 回歸教育</b>		
5.1	按學歷、授課程度及性別統計之教師數目	123
5.2	按歲組、在澳教學年數及性別統計之教師數目	124
5.3	按教育程度、級別及性別統計之學生數目	125
5.4	按出生地、教育程度及性別統計之學生數目	126
5.5	按教育程度、歲組及性別統計之學生數目	127
<b>6. 成人教育</b>		
6.1	按教育機構類別及堂區統計之成人教育場所概況	128
6.2	按課程所需時間、課程分類及場所的主要活動統計之開辦課程及班次數目	129
6.3	按歲組、學歷、職任及性別統計之教師數目	132
6.4	按出生地、歲組及性別統計之教師數目	134
<b>7. 私立補充教學輔助中心</b>		
7.1	按職務及性別統計的工作人員數目	135
7.2	按最高完成學歷、職任形式及性別統計的導師數目	136
7.3	按歲組、就讀年級及性別統計的補習生數目	137

# ANO LECTIVO DE 2007/2008

## QUADROS

### 1. INFORMAÇÃO GLOBAL

1.1	Número de estabelecimentos, segundo as freguesias, por modalidade das instituições e níveis de ensino ministrado	77
1.2	Número de estabelecimentos, pessoal ao serviço e alunos, segundo o sexo, por níveis de ensino ministrado	80
1.3	Principais indicadores da educação	81
1.4	Bolsas de estudo renovadas e concedidas, por níveis de ensino e países/territórios de estudo	83
1.5	Bolsas de estudo reembolsáveis e não reembolsáveis, por níveis de ensino e países/territórios de estudo	84

### 2. ENSINO NÃO SUPERIOR

2.1	Número de estabelecimentos, segundo a língua veicular, por níveis de ensino ministrado e rede escolar de ensino gratuito	85
2.2	Número de docentes, segundo os níveis de ensino ministrado, por modalidade das instituições, habilitações académicas e sexo	87
2.3	Número médio de horas semanais leccionadas, segundo os níveis de ensino ministrado, por modalidade das instituições, rede escolar de ensino gratuito e sexo	89
2.4	Número de docentes, segundo a naturalidade, por níveis de ensino ministrado e sexo	90
2.5	Número de docentes, segundo o grupo etário, por modalidade das instituições, tempo de serviço docente em Macau e sexo	91
2.6	Número de docentes, segundo os níveis de ensino ministrado, por regime de contratação, tempo de serviço docente em Macau e sexo	93
2.7	Número de pessoal administrativo, técnico e auxiliar ao serviço, segundo a modalidade das instituições, por níveis de ensino ministrado e sexo	95
2.8	Número de alunos, segundo a rede escolar de ensino gratuito, por níveis de ensino e sexo	96
2.9	Número de turmas e dimensão média da turma, segundo a modalidade das instituições, por níveis de ensino	97
2.10	Alunos, segundo o sexo, por níveis de ensino e anos de escolaridade	98
2.11	Número de alunos no final do ano lectivo, segundo a naturalidade, por níveis de ensino e sexo	100
2.12	Número de alunos que saíram da escola, segundo as causas da saída, por níveis de ensino, anos de escolaridade e sexo	102

2.13	Receitas e despesas dos estabelecimentos particulares de ensino, segundo a modalidade das instituições	104
------	--	-----

### **3. ENSINO SUPERIOR**

3.1	Número de instituições, equipamentos informáticos, pessoal ao serviço e alunos, segundo a modalidade das instituições	105
3.2	Número de docentes, segundo a naturalidade, por grupo etário e sexo	106
3.3	Número de docentes com habilitação académica superior, segundo o grupo etário, por área de ensino e sexo	107
3.4	Número de alunos, segundo o sexo, por grau de habilitação académica e cursos frequentados	109
3.5	Número de alunos no final do ano lectivo, segundo o grau de habilitação académica, por grupo etário e sexo	114
3.6	Número de alunos residentes e não residentes matriculados nas instituições, segundo a naturalidade e sexo	115
3.7	Receitas e despesas	117

### **4. ENSINO ESPECIAL**

4.1	Número de estabelecimentos, segundo o organismo de tutela/pessoa singular, por modalidade das instituições e níveis de ensino ministrado	118
4.2	Número de pessoal ao serviço, segundo a modalidade das instituições, por níveis de ensino ministrado e sexo	119
4.3	Número de docentes, segundo as habilitações académicas, por grupo etário e sexo	120
4.4	Alunos, por níveis de ensino e sexo	121
4.5	Número de alunos no final do ano lectivo, segundo os níveis de ensino, por modalidade das instituições, grupo etário e sexo	122

### **5. ENSINO RECORRENTE**

5.1	Número de docentes, segundo as habilitações académicas, por níveis de ensino ministrado e sexo	123
5.2	Número de docentes, segundo o grupo etário, por tempo de serviço docente em Macau e sexo	124
5.3	Número de alunos, segundo os níveis de ensino, anos de escolaridade e o sexo	125
5.4	Número de alunos no final do ano lectivo, segundo a naturalidade, por níveis de ensino e sexo	126
5.5	Número de alunos, segundo os níveis de ensino, grupo etário e sexo	127

## **6. EDUCAÇÃO DE ADULTOS**

6.1	Dados informativos sobre os estabelecimentos de educação de adultos, por modalidade das instituições e localização	128
6.2	Número de cursos e turmas realizados, segundo a duração de curso, por classificação dos cursos e actividade principal do estabelecimento	129
6.3	Número de docentes, segundo o grupo etário, por habilitações académicas, regime de contratação e sexo	132
6.4	Número de docentes, segundo a naturalidade, por grupo etário e sexo	134

## **7. CENTROS DE APOIO PEDAGÓGICO COMPLEMENTAR PARTICULAR**

7.1	Número de pessoal ao serviço, segundo a profissão e o sexo	135
7.2	Número de explicadores, segundo o nível de escolaridade, regime de contratação e sexo	136
7.3	Número de estudantes, segundo o grau de escolaridade, por sexo e grupo etário	137

白頁

**Página vazia**

**Blank page**

# ACADEMIC YEAR 2007/2008

## TABLES

### 1. GLOBAL RESULTS

1.1	Number of schools by parish, type of institution and level of instruction	77
1.2	Number of schools, staff and students by gender and level of instruction	80
1.3	Principal indicators of education	81
1.4	Extended and new student grants by level of education and country / territory of study	83
1.5	Reimbursable and non-reimbursable student grants by level of education and country / territory of study	84

### 2. NON-TERTIARY EDUCATION

2.1	Number of schools by medium of instruction, level of instruction and basic education network	85
2.2	Number of teachers by gender, level of instruction, type of institution and educational attainment	87
2.3	Average number of instruction hours by teachers per week by gender, level of instruction, type of institution and universal education network	89
2.4	Number of teachers by gender, place of birth and level of instruction	90
2.5	Number of teachers by gender, age group, type of institution and years of teaching experience in Macao	91
2.6	Number of teachers by gender, level of instruction, employment status and years of teaching experience in Macao	93
2.7	Number of administrative, technical and auxiliary staff by gender, type of institution and level of instruction	95
2.8	Number of students enrolled and as at end of the academic year by gender, basic education network and level of education	96
2.9	Number of classes and average class size by type of institution and level of education	97
2.10	Number of students by gender, level of education and grade	98
2.11	Number of students as at end of the academic year by gender, place of birth and level of education	100
2.12	Number of drop-out students by gender, reason to drop out, level of education and grade	102

2.13	Revenue and expenditure of private schools by type of institution	104
------	---	-----

### **3. HIGHER EDUCATION**

3.1	Number of institutions, computer facilities, staff and students by type of institution	105
3.2	Number of teachers by gender, age group and place of birth	106
3.3	Number of teachers with higher education qualifications by gender, age group and field of study	107
3.4	Number of students by gender, academic award conferred and category of academic programme	109
3.5	Number of students as at end of the academic year by gender, age group and academic award conferred	114
3.6	Number of resident and non-resident students enrolled by gender and place of birth	115
3.7	Revenue and expenditure	117

### **4. SPECIAL EDUCATION**

4.1	Number of schools by supervisory body/individual, type of institution and level of education	118
4.2	Number of staff by gender, type of institution and level of instruction	119
4.3	Number of teachers by gender, age group and educational attainment	120
4.4	Overview of students by gender and level of education	121
4.5	Number of students as at end of the academic year by gender, age group, level of education and type of institution	122

### **5. RECURRENT EDUCATION**

5.1	Number of teachers by gender, educational attainment and level of instruction	123
5.2	Number of teachers by gender, age group and years of teaching experience in Macao	124
5.3	Number of students by gender, level of education and grade	125
5.4	Number of students by gender, place of birth and level of education	126
5.5	Number of students by gender, age group and level of education	127

## **6. ADULT EDUCATION**

6.1	Overview of establishments providing adult education by location and type of institution	128
6.2	Number of courses and classes by course duration, course classification and principal activity of establishment	129
6.3	Number of teachers by gender, age group, educational attainment and employment status	132
6.4	Number of teachers by gender, age group and place of birth	134

## **7. PRIVATE TUTORIAL CENTRES**

7.1	Number of staff by profession and gender	135
7.2	Number of tutors by educational attainment, employment status and gender	136
7.3	Number of students by level of education, age group and gender	137

白頁

**Página vazia**

**Blank page**

1.1 按堂區、教育機構類別及授課程度統計之學校數目

NÚMERO DE ESTABELECIMENTOS, SEGUNDO AS FREGUESIAS, POR MODALIDADE DAS INSTITUIÇÕES E NÍVEIS DE ENSINO MINISTRADO  
NUMBER OF SCHOOLS BY PARISH, TYPE OF INSTITUTION AND LEVEL OF INSTRUCTION

2007/2008

1/3

教育機構類別/授課程度 Modalidade das instituições / níveis de ensino ministrado Type of institution / Level of instruction	總數 Total	坐落堂區 Freguesias Parish								
		澳門半島 Península de Macau Macao Peninsula						離島 Ilhas Islands		
		小計 Subtotal	聖安多尼堂 St.º António	望德堂 S. Lázaro	風順堂 S. Lourenço	大堂 Sé	花地瑪堂 N. Sr.ª de Fátima	小計 Subtotal	氹仔 Taipa	路環 Coloane
1	2	3	4	5	6	7	8	9	10	11
正規教育 Ensino curricular Regular education	130	112	21	12	8	34	37	18	15	3
非高等教育 Ensino não superior Non-tertiary education	118	103	20	11	8	28	36	15	13	2
幼兒 Ensino infantil Pre-primary education	12	11	3	1	-	3	4	1	1	-
幼兒及小學 Ensino infantil e primário Pre-primary and primary education	31	28	5	3	3	4	13	3	3	-
幼兒及中學 Ensino infantil e secundário Pre-primary and secondary education	2	2	-	-	1	1	-	-	-	-
幼兒、小學及中學 Ensino infantil, primário e secundário Pre-primary, primary and secondary education	13	9	2	1	-	2	4	4	4	-
小學 Ensino primário Primary education	11	11	3	1	2	3	2	-	-	-
小學及中學 Ensino primário e secundário Primary and secondary education	19	16	4	1	1	7	3	3	1	2
中學 Ensino secundário Secondary education	24	21	3	4	1	6	7	3	3	-
職業技術中學 Ensino secundário técnico-profissional Vocational-technical secondary education	6	5	-	-	-	2	3	1	1	-
高等教育 Ensino superior Higher education	12	9	1	1	-	6	1	3	2	1
特殊教育 Ensino especial Special education	10	8	-	2	-	1	5	2	1	1
幼兒、小學及中學 Ensino infantil, primário e secundário Pre-primary, primary and secondary education	1	1	-	-	-	1	-	-	-	-
特殊班 Ensino especial Special class	9	7	-	2	-	-	5	2	1	1
回歸教育 Ensino recorrente Recurrent education	4	4	-	2	-	-	2	-	-	-
小學 Ensino primário recorrente Primary recurrent education	1	1	-	-	-	-	1	-	-	-
中學 Ensino secundário recorrente Secondary recurrent education	3	3	-	2	-	-	1	-	-	-
成人教育 Educação de adultos Adult education	132	126	26	20	9	46	25	6	6	-
私立補充教學輔助中心 Centros de apoio pedagógico complementar particular Private tutorial centres	144	138	46	27	23	13	27	6	6	-

1.1 按堂區、教育機構類別及授課程度統計之學校數目

NÚMERO DE ESTABELECIMENTOS, SEGUNDO AS FREGUESIAS, POR MODALIDADE DAS INSTITUIÇÕES E NÍVEIS DE ENSINO MINISTRADO  
NUMBER OF SCHOOLS BY PARISH, TYPE OF INSTITUTION AND LEVEL OF INSTRUCTION

2007/2008

2/3

教育機構類別/授課程度 Modalidade das instituições / níveis de ensino ministrado Type of institution / Level of instruction	總數 Total	坐落堂區 Freguesias Parish									
		澳門半島 Península de Macau Macao Peninsula						離島 Ilhas Islands			
		小計 Subtotal	聖安多尼堂 St.º António	望德堂 S. Lázaro	風順堂 S. Lourenço	大堂 Sé	花地瑪堂 N. Sr.ª de Fátima	小計 Subtotal	氹仔 Taipa	路環 Coloane	
1	2	3	4	5	6	7	8	9	10	11	
公立 Oficial Public / Government funded											
正規教育 Ensino curricular Regular education	20	16	-	5	-	2	9	4	3	1	
非高等教育 Ensino não superior Non-tertiary education	16	14	-	5	-	1	8	2	2	-	
幼兒 Ensino infantil Pre-primary education	2	2	-	-	-	-	2	-	-	-	
幼兒及小學 Ensino infantil e primário Pre-primary and primary education	5	4	-	2	-	-	2	1	1	-	
小學 Ensino primário Primary education	2	2	-	1	-	-	1	-	-	-	
中學 Ensino secundário Secondary education	4	3	-	2	-	-	1	1	1	-	
職業技術中學 Ensino secundário técnico-profissional Vocational-technical secondary education	3	3	-	-	-	1	2	-	-	-	
高等教育 Ensino superior Higher education	4	2	-	-	-	1	1	2	1	1	
特殊教育 Ensino especial Special education	6	4	-	1	-	-	3	2	1	1	
特殊班 Ensino especial Special class	6	4	-	1	-	-	3	2	1	1	
回歸教育 Ensino recorrente Recurrent education	4	4	-	2	-	-	2	-	-	-	
小學 Ensino primário recorrente Primary recurrent education	1	1	-	-	-	-	1	-	-	-	
中學 Ensino secundário recorrente Secondary recurrent education	3	3	-	2	-	-	1	-	-	-	
成人教育 Educação de adultos Adult education	17	15	-	3	1	7	4	2	2	-	
私立中英文 Part. L.V.C.I. Private - English and Chinese											
正規教育 Ensino curricular Regular education	107	93	21	6	8	30	28	14	12	2	
非高等教育 Ensino não superior Non-tertiary education	99	86	20	5	8	25	28	13	11	-	
幼兒 Ensino infantil Pre-primary education	9	8	3	-	-	3	2	1	1	-	
幼兒及小學 Ensino infantil e primário Pre-primary and primary education	26	24	5	1	3	4	11	2	2	-	
幼兒及中學 Ensino infantil e secundário Pre-primary and secondary education	2	2	-	-	1	1	-	-	-	-	

1.1 按堂區、教育機構類別及授課程度統計之學校數目

NÚMERO DE ESTABELECIMENTOS, SEGUNDO AS FREGUESIAS, POR MODALIDADE DAS INSTITUIÇÕES E NÍVEIS DE ENSINO MINISTRADO  
NUMBER OF SCHOOLS BY PARISH, TYPE OF INSTITUTION AND LEVEL OF INSTRUCTION

2007/2008

3/3

教育機構類別/授課程度 Modalidade das instituições / níveis de ensino ministrado Type of institution / Level of instruction	總數 Total	坐落堂區 Freguesias Parish								
		澳門半島 Península de Macau Macao Peninsula						離島 Ilhas Islands		
		小計	聖安多尼堂	望德堂	風順堂	大堂	花地瑪堂	小計	氹仔	路環
		Subtotal	St.º António	S. Lázaro	S. Lourenço	Sé	N. Sr.ª de Fátima	Subtotal	Taipa	Coloane
1	2	3	4	5	6	7	8	9	10	11
幼兒、小學及中學 Ensino infantil, primário e secundário Pre-primary, primary and secondary education	13	9	2	1	-	2	4	4	4	-
小學 Ensino primário Primary education	9	9	3	-	2	3	1	-	-	-
小學及中學 Ensino primário e secundário Primary and secondary education	18	15	4	1	1	6	3	3	1	2
中學 Ensino secundário Secondary education	20	18	3	2	1	6	6	2	2	-
職業技術中學 Ensino secundário técnico-profissional Vocational-technical secondary education	2	1	-	-	-	-	1	1	1	-
高等教育 Ensino superior Higher education	8	7	1	1	-	5	-	1	1	-
特殊教育 Ensino especial Special education	4	4	-	1	-	1	2	-	-	-
幼兒、小學及中學 Ensino infantil, primário e secundário Pre-primary, primary and secondary education	1	1	-	-	-	1	-	-	-	-
特殊班 Ensino especial Special class	3	3	-	1	-	-	2	-	-	-
成人教育 Educação de adultos Adult education	115	111	26	17	8	39	21	4	4	-
私立補充教學輔助中心 Centros de apoio pedagógico complementar particular Private tutorial centres	144	138	46	27	23	13	27	6	6	-
私立葡文 Part. L.V.P. Private - Portuguese										
正規教育 <sup>b</sup> Ensino curricular <sup>b</sup> Regular education <sup>b</sup>	3	3	-	1	-	2	-	-	-	-
幼兒 Ensino infantil Pre-primary education	1	1	-	1	-	-	-	-	-	-
幼兒及小學 Ensino infantil e primário Pre-primary and primary education	1	1	-	1	-	-	-	-	-	-
小學及中學 Ensino primário e secundário Primary and secondary education	1	1	-	-	-	1	-	-	-	-
職業技術中學 Ensino secundário técnico-profissional Vocational-technical secondary education	1	1	-	-	-	1	-	-	-	-

## 1.2 按授課程度統計之學校、男女在職員工及學生數目

NÚMERO DE ESTABELECIMENTOS, PESSOAL AO SERVIÇO E ALUNOS, SEGUNDO O SEXO, POR NÍVEIS DE ENSINO MINISTRADO  
NUMBER OF SCHOOLS, STAFF AND STUDENTS BY GENDER AND LEVEL OF INSTRUCTION

2007/2008								
授課程度 Níveis de ensino ministrado Level of instruction	在職員工及學生性別 Sexo de pessoal ao serviço e de alunos Gender of staff and students	在職員工 Pessoal ao serviço Staff		學生 Alunos Students				學校 <sup>a</sup> Estabelecimento de ensino <sup>a</sup> Schools <sup>a</sup>
		教師 Docentes Teachers	行政、技術及助理員工 Pessoal adm., técnico e auxiliar ao serviço Administrative, technical and auxiliary staff	註冊學生 Alunos matriculados Students enrolled	離校學生 Alunos que abandonaram a escola Drop-out students	學年終學生 Alunos no final do ano lectivo Students as at end of the academic year	升級或畢業生 或完成課程學生 Alunos passaram / finalistas / concluíram o curso Students passed / graduated / completed	
1	2	3	4	5	6	7	8	9
正規教育（按場所計） Ensino curricular (apurados por estabelecimento) Regular education (by school)	男女 MF	6 539	2 835	104 557	3 714	101 143	77 490	130
	男 M	2 473	1 002	52 438	2 035	50 578	38 319	
	女 F	4 066	1 832	52 119	1 679	50 565	39 171	
非高等教育（按場所計） (apurados por estabelecimento) Ensino não superior Non-tertiary education (by school)	男女 MF	4 780	1 503	84 632	2 532	82 400	72 931	118
	男 M	1 278	381	43 806	1 496	42 485	36 490	
	女 F	3 502	1 121	40 826	1 036	39 915	36 441	
幼兒 Ensino infantil Pre-primary education	男女 MF	521	..	9 241	129	9 149	9 040	58
	男 M	2	..	4 783	70	4 734	4 667	
	女 F	519	..	4 458	59	4 415	4 373	
小學 Ensino primário Primary education	男女 MF	1 707	..	30 361	428	30 033	27 985	74
	男 M	230	..	16 017	253	15 825	14 469	
	女 F	1 477	..	14 344	175	14 208	13 516	
中學 Ensino secundário Secondary education	男女 MF	2 379	..	42 876	1 780	41 226	34 270	58
	男 M	976	..	21 754	1 055	20 776	16 454	
	女 F	1 403	..	21 122	725	20 450	17 816	
職業技術中學 Ensino secundário técnico-profissional Vocational-technical secondary education	男女 MF	173	..	2 154	195	1 992	1 636	6
	男 M	70	..	1 252	118	1 150	900	
	女 F	103	..	902	77	842	736	
高等 Superior Higher education	男女 MF	1 759	1 332	19 925	1 182	18 743	4 559	12
	男 M	1 195	621	8 632	539	8 093	1 829	
	女 F	564	711	11 293	643	10 650	2 730	
特殊教育（按場所計） Ensino especial (apurados por estabelecimento) Special education (by school)	男女 MF	82	241	480	3	480	216	10
	男 M	11	46	318	2	318	140	
	女 F	71	195	162	1	162	76	
幼兒 Ensino infantil Pre-primary education	男女 MF	3	..	24	1	23	22	1
	男 M	-	..	18	1	17	16	
	女 F	3	..	6	-	6	6	
小學 Ensino primário Primary education	男女 MF	23	..	111	-	114	107	1
	男 M	6	..	69	-	71	68	
	女 F	17	..	42	-	43	39	
中學 Ensino secundário Secondary education	男女 MF	1	..	87	1	86	62	1
	男 M	-	..	58	1	57	39	
	女 F	1	..	29	-	29	23	
特殊班 Ensino especial Special class	男女 MF	55	..	258	1	257	25	9
	男 M	5	..	173	-	173	17	
	女 F	50	..	85	1	84	8	
回歸教育 Ensino recorrente Recurrent education	男女 MF	72	4	653	77	578	35	4
	男 M	28	3	311	27	286	16	
	女 F	44	1	342	50	292	19	
小學 Ensino primário recorrente Primary recurrent education	男女 MF	10	..	270	9	261	28	1
	男 M	2	..	157	6	151	14	
	女 F	8	..	113	3	110	14	
中學 Ensino secundário recorrente Secondary recurrent education	男女 MF	62	..	383	68	317	7	3
	男 M	26	..	154	21	135	2	
	女 F	36	..	229	47	182	5	
成人教育 Educação de adultos Adult education	男女 MF	1 683	900	130 410	26 901	..	103 509	132
	男 M	1 019	296	52 083	10 103	..	41 980	
	女 F	664	604	78 327	16 798	..	61 529	
私立補充教學輔助中心 Centros de apoio pedagógico complementar particular Private tutorial centres	男女 MF	689	315	..	..	4 784	..	144
	男 M	184	56	..	..	2 635	..	
	女 F	505	259	..	..	2 149	..	

<sup>a</sup> 由於在同一地點提供多種教育程度的學校會被多次計算，因此，按教育程度統計之學校數目，其合計不等於總數。

As somas das parcelas dos números de estabelecimentos por níveis de ensino ministrado não correspondem aos seus respectivos totais, porque os estabelecimentos são contados tantas vezes quantos os diferentes níveis de ensino que ministram num mesmo local.

The subtotal of schools counted by level of instruction does not correspond to the respective totals as schools providing different instruction levels at the same location are counted more than once.

1.3 教育主要指標

PRINCIPAIS INDICADORES DA EDUCAÇÃO

PRINCIPAL INDICATORS OF EDUCATION

1/2

指標 Indicadores Indicator	性別 Sexo Gender	學年 Ano lectivo Academic year		
		2006/2007	2007/2008	
1	2	3	4	
就學率 (%)	幼兒 (3-5 歲)	男女 MF	92.1	95.3
Taxa de escolarização (%)	Infantil (3-5 anos)	男 M	91.7	94.7
Enrolment rate (%)	Pre-primary education (3-5 years old)	女 F	92.5	96.0
	小學 (6-11 歲)	男女 MF	99.9	101.5
	Primário (6-11 anos)	男 M	101.5	102.8
	Primary education (6-11 years old)	女 F	98.2	99.4
	中學 (12-17 歲)	男女 MF	92.4	93.5
	Secundário (12-17 anos)	男 M	91.2	92.9
	Secondary education (12-17 years old)	女 F	93.7	94.2
	高等 (18-22 歲)	男女 MF	33.9	35.2
	Superior (18-22 anos)	男 M	29.9	30.9
	Higher education (18-22 years old)	女 F	37.8	39.4
教師與學生數目之比	正規教育		16.4	15.5
Nº de alunos por professor	Ensino curricular			
Teacher / student ratio	Regular education			
	非高等教育		18.6	17.2
	Ensino não superior			
	Non-tertiary education			
	幼兒		19.0	17.6
	Infantil			
	Pre-primary education			
	小學		19.8	17.6
	Primário			
	Primary education			
	整體中學		17.7	16.9
	Total de secundário			
	Overall secondary education			
	中學		17.9	17.3
	Secundário			
	Secondary education			
	職業技術中學		14.2	11.5
	Secundário técnico-profissional			
	Vocational-technical secondary education			
	高等教育		10.1	10.7
	Superior			
	Higher education			
	特殊教育		4.9	5.9
	Ensino especial			
	Special education			
	回歸教育		12.3	8.0
	Ensino recorrente			
	Recurrent education			
	成人教育		79.9	77.5
	Educação de adultos			
	Adult education			

1.3 教育主要指標

PRINCIPAIS INDICADORES DA EDUCAÇÃO

PRINCIPAL INDICATORS OF EDUCATION

2/2

指標 Indicadores Indicator	性別 Sexo Gender	學年 Ano lectivo Academic year	
		2006/2007	2007/2008
1	2	3	4
升級率 (%) Taxa de aprovação (%) Promotion rate (%)	正規教育之非高等教育 Ensino curricular de ensino regular Non-tertiary of the regular education	88.6	88.5
	幼兒 Infantil Pre-primary education	99.2	98.8
	小學 Primário Primary education	93.5	93.2
	整體中學 Total de secundário Overall secondary education	83.8	83.1
	中學 Secundário Secondary education	84.2	83.1
	職業技術中學 Secundário técnico-profissional Vocational-technical secondary education	76.5	82.1
	特殊教育 Ensino especial Special education	24.4	45.0
	回歸教育 Ensino recorrente Recurrent education	11.7	6.1
	成人教育 Educação de adultos Adult education	77.9	79.4

註：正規、特殊及回歸教育學生數目以學年終人數計算，成人教育則以註冊學生人數計算。

Nota: O número de alunos dos ensinos: curricular; especial e recorrente foram os alunos referidos apurados no final do ano lectivo, enquanto que o número de alunos de educação de adultos corresponde ao número de alunos inscritos.

Note: Number of students in regular, special and recurrent education refers to the number of students as at the end of the academic year; for adult education, it refers to the number of students enrolled.

1.4 按教育程度及申請者就讀國家/地區統計之續發及新發的助學金

BOLSAS DE ESTUDO RENOVADAS E CONCEDIDAS, POR NÍVEIS DE ENSINO E PAÍSES / TERRITÓRIOS DE ESTUDO

EXTENDED AND NEW STUDENT GRANTS BY LEVEL OF EDUCATION AND COUNTRY / TERRITORY OF STUDY

2007/2008

教育程度/國家或地區 Níveis de ensino / países ou territórios de estudo  Level of education / Country or territory of study	總數 Total		續發 Renovadas Extended grants		新發 Concedidas New grants	
	宗數 Nº No.	金額 (澳門元) Valor (MOP) Value (MOP)	宗數 Nº No.	金額 (澳門元) Valor (MOP) Value (MOP)	宗數 Nº No.	金額 (澳門元) Valor (MOP) Value (MOP)
1	2	3	4	5	6	7
總數 Total	8 809	179 440 568	4 305	96 284 117	4 504	83 156 451
中學 Ensino secundário Secondary education	648	1 306 622	92	112 000	556	1 194 622
澳門 Macao Macao	648	1 306 622	92	112 000	556	1 194 622
高等 Ensino superior Higher education	7 446	173 184 916	4 126	95 612 247	3 320	77 572 669
澳門 Macao Macao	5 169	113 309 908	2 701	61 378 816	2 468	51 931 092
中國大陸 China Continental Mainland China	1 070	18 745 185	729	12 403 600	341	6 341 585
葡萄牙 Portugal	127	4 964 700	103	3 926 700	24	1 038 000
台灣地區 Região de Taiwan Taiwan region	895	25 062 923	516	14 309 213	379	10 753 710
其他 Outros Others	185	11 102 200	77	3 593 918	108	7 508 282
其他 Outros Others	715	4 949 031	87	559 870	628	4 389 161
澳門 Macao Macao	614	2 222 651	65	88 000	549	2 134 651
葡萄牙 Portugal	28	706 920	11	267 870	17	439 050
其他 Outros Others	73	2 019 460	11	204 000	62	1 815 460

1.5 按教育程度及申請者就讀國家/地區統計之需償還及不需償還的助學金

BOLSAS DE ESTUDO REEMBOLSÁVEIS E NÃO REEMBOLSÁVEIS, POR NÍVEIS DE ENSINO E PAÍSES / TERRITÓRIOS DE ESTUDO

REIMBURSABLE AND NON-REIMBURSABLE STUDENT GRANTS BY LEVEL OF EDUCATION AND COUNTRY / TERRITORY OF STUDY

2007/2008

教育程度/國家或地區 Níveis de ensino / países ou territórios de estudo Level of education / Country or territory of study	總數 Total		需償還 Bolsas reembolsáveis Reimbursable grants		不需償還 Bolsas não reembolsáveis Non-reimbursable grants	
	宗數 Nº No.	金額 (澳門元) Valor (MOP) Value (MOP)	宗數 Nº No.	金額 (澳門元) Valor (MOP) Value (MOP)	宗數 Nº No.	金額 (澳門元) Valor (MOP) Value (MOP)
	1	2	3	4	5	6
總數 Total	8 809	179 440 569	4 203	109 034 284	4 606	70 406 285
中學 Ensino secundário Secondary education	648	1 306 622	-	-	648	1 306 622
澳門 Macau Macao	648	1 306 622	-	-	648	1 306 622
高等 Ensino superior Higher education	7 446	173 184 916	4 107	106 307 324	3 339	66 877 592
澳門 Macau Macao	5 169	113 309 908	2 219	61 155 934	2 950	52 153 974
中國大陸 China Continental Mainland China	1 070	18 745 185	925	15 481 694	145	3 263 491
葡萄牙 Portugal	127	4 964 700	92	4 224 000	35	740 700
台灣地區 Região de Taiwan Taiwan region	895	25 062 923	789	21 817 934	106	3 244 989
其他 Outros Others	185	11 102 200	82	3 627 762	103	7 474 438
其他 Outros Others	715	4 949 031	96	2 726 960	619	2 222 071
澳門 Macau Macao	614	2 222 651	41	985 500	573	1 237 151
葡萄牙 Portugal	28	706 920	-	-	28	706 920
其他 Outros Others	73	2 019 460	55	1 741 460	18	278 000

2.1 按主要授課語言、授課程度及免費教育網絡統計之學校數目

NÚMERO DE ESTABELECIMENTOS, SEGUNDO A LÍNGUA VEICULAR, POR NÍVEIS DE ENSINO MINISTRADO E REDE ESCOLAR DE ENSINO GRATUITO

NUMBER OF SCHOOLS BY MEDIUM OF INSTRUCTION, LEVEL OF INSTRUCTION AND UNIVERSAL EDUCATION NETWORK

2007/2008

1/2

授課程度 / 免費教育網絡 Níveis de ensino ministrado / rede escolar de ensino gratuito Level of instruction / Universal education network	總數 Total	主要授課語言 Língua veicular Medium of instruction		
		中文 Chinês Chinese	葡文 Português Portuguese	英文 Inglês English
1	2	3	4	5
總數 Total	118	97	5	16
公立 Oficial Public / Government funded	16	13	2	1
私立入網 Particulares que aderiram à rede Private (within the network)	76	70	-	6
私立非入網 Particulares que não aderiram à rede Private (not within the network)	26	14	3	9
幼兒 Ensino infantil Pre-primary education	12	9	1	2
公立 Oficial Public / Government funded	2	2	-	-
私立入網 Particulares que aderiram à rede Private (within the network)	6	6	-	-
私立非入網 Particulares que não aderiram à rede Private (not within the network)	4	1	1	2
幼兒及小學 Ensino infantil e primário Pre-primary and primary education	31	29	1	1
公立 Oficial Public / Government funded	5	4	1	-
私立入網 Particulares que aderiram à rede Private (within the network)	25	24	-	1
私立非入網 Particulares que não aderiram à rede Private (not within the network)	1	1	-	-
幼兒及中學 Ensino infantil e secundário Pre-primary and secondary education	2	2	-	-
公立 Oficial Public / Government funded	-	-	-	-
私立入網 Particulares que aderiram à rede Private (within the network)	1	1	-	-
私立非入網 Particulares que não aderiram à rede Private (not within the network)	1	1	-	-
幼兒、小學及中學 Ensino infantil, primário e secundário Pre-primary, primary and secondary education	13	11	-	2
私立入網 Particulares que aderiram à rede Private (within the network)	10	9	-	1

2.1 按主要授課語言、授課程度及免費教育網絡統計之學校數目

NÚMERO DE ESTABELECIMENTOS, SEGUNDO A LÍNGUA VEICULAR, POR NÍVEIS DE ENSINO MINISTRADO E REDE ESCOLAR DE ENSINO GRATUITO

NUMBER OF SCHOOLS BY MEDIUM OF INSTRUCTION, LEVEL OF INSTRUCTION AND UNIVERSAL EDUCATION NETWORK

2007/2008

2/2

授課程度 / 免費教育網絡 Níveis de ensino ministrado / rede escolar de ensino gratuito Level of instruction / Universal education network	總數 Total	主要授課語言 Língua veicular Medium of instruction		
		中文 Chinês Chinese	葡文 Português Portuguese	英文 Inglês English
		1	2	3
私立非入網 Particulares que não aderiram à rede Private (not within the network)	3	2	-	1
小學 Ensino primário Primary education	11	11	-	-
公立 Oficial Public / Government funded	2	2	-	-
私立入網 Particulares que aderiram à rede Private (within the network)	9	9	-	-
私立非入網 Particulares que não aderiram à rede Private (not within the network)	-	-	-	-
小學及中學 Ensino primário e secundário Primary and secondary education	19	11	1	7
公立 Oficial Public / Government funded	-	-	-	-
私立入網 Particulares que aderiram à rede Private (within the network)	12	9	-	3
私立非入網 Particulares que não aderiram à rede Private (not within the network)	7	2	1	4
中學 Ensino secundário Secondary education	24	19	1	4
公立 Oficial Public / Government funded	4	2	1	1
私立入網 Particulares que aderiram à rede Private (within the network)	11	10	-	1
私立非入網 Particulares que não aderiram à rede Private (not within the network)	9	7	-	2
職業技術中學 Ensino secundário técnico-profissional Vocational-technical secondary education	6	5	1	-
公立 Oficial Public / Government funded	3	3	-	-
私立入網 Particulares que aderiram à rede Private (within the network)	2	2	-	-
私立非入網 Particulares que não aderiram à rede Private (not within the network)	1	-	1	-

註：私立入網指已納入免費教育網絡的私立學校。

Nota: Os estabelecimentos particulares que aderiram à rede são os estabelecimentos de ensino particulares que já tinham aderido à rede escolar do ensino gratuito.

Note: Within the network refers to the private schools that had joined the universal education network.

2.2 按授課程度、教育機構類別、教師學歷及性別統計之教師數目

NÚMERO DE DOCENTES, SEGUNDO OS NÍVEIS DE ENSINO MINISTRADO, POR MODALIDADE DAS INSTITUIÇÕES, HABILITAÇÕES ACADÉMICAS E SEXO  
NUMBER OF TEACHERS BY GENDER, LEVEL OF INSTRUCTION, TYPE OF INSTITUTION AND EDUCATIONAL ATTAINMENT

2007/2008

1/2

教育機構類別 / 教師學歷 Modalidade das instituições / habilitações académicas de docentes Type of institution / Educational attainment	性別 Sexo Gender		授課程度 Níveis de ensino ministrado Level of instruction				
			總數 Total	幼兒 Ensino infantil Pre-primary education	小學 Ensino primário Primary education	中學 Ensino secundário Secondary education	職業技術中學 Ensino secundário técnico-profissional Vocational-technical secondary education
總數 Total	男女 MF		4 780	521	1 707	2 379	173
	男 M		1 278	2	230	976	70
	女 F		3 502	519	1 477	1 403	103
高等 Ensino superior Higher education	男女 MF		4 538	472	1 542	2 351	173
	男 M		1 243	2	210	961	70
	女 F		3 295	470	1 332	1 390	103
師範 Magistério Teacher training	男女 MF		177	44	127	6	-
	男 M		13	-	11	2	-
	女 F		164	44	116	4	-
中學畢業 Ensino secundário completo Secondary, completed	男女 MF		44	3	24	17	-
	男 M		15	-	5	10	-
	女 F		29	3	19	7	-
其他 Outras Others	男女 MF		21	2	14	5	-
	男 M		7	-	4	3	-
	女 F		14	2	10	2	-
公立 Oficial Public / Government funded	男女 MF		349	29	110	121	89
	男 M		95	-	14	45	36
	女 F		254	29	96	76	53
高等 Ensino superior Higher education	男女 MF		345	28	108	120	89
	男 M		94	-	14	44	36
	女 F		251	28	94	76	53
師範 Magistério Teacher training	男女 MF		3	1	2	-	-
	男 M		-	-	-	-	-
	女 F		3	1	2	-	-
中學畢業 Ensino secundário completo Secondary, completed	男女 MF		1	-	-	1	-
	男 M		1	-	-	1	-
	女 F		-	-	-	-	-

2.2 按授課程度、教育機構類別、教師學歷及性別統計之教師數目

NÚMERO DE DOCENTES, SEGUNDO OS NÍVEIS DE ENSINO MINISTRADO, POR MODALIDADE DAS INSTITUIÇÕES, HABILITAÇÕES ACADÉMICAS E SEXO  
NUMBER OF TEACHERS BY GENDER, LEVEL OF INSTRUCTION, TYPE OF INSTITUTION AND EDUCATIONAL ATTAINMENT

2007/2008

2/2

教育機構類別 / 教師學歷 Modalidade das instituições / habilitações académicas de docentes Type of institution / Educational attainment	性別 Sexo Gender		授課程度 Níveis de ensino ministrado Level of instruction				
			總數 Total	幼兒 Ensino infantil Pre-primary education	小學 Ensino primário Primary education	中學 Ensino secundário Secondary education	職業技術中學 Ensino secundário técnico-profissional Vocational-technical secondary education
私立中英文 Part. L.V.C.I. Private - Chinese and English	男女	MF	4 355	487	1 580	2 226	62
	男	M	1 161	2	212	921	26
	女	F	3 194	485	1 368	1 305	36
高等 Ensino superior Higher education	男女	MF	4 117	439	1 417	2 199	62
	男	M	1 127	2	192	907	26
	女	F	2 990	437	1 225	1 292	36
師範 Magistério Teacher training	男女	MF	174	43	125	6	-
	男	M	13	-	11	2	-
	女	F	161	43	114	4	-
中學畢業 Ensino secundário completo Secondary, completed	男女	MF	43	3	24	16	-
	男	M	14	-	5	9	-
	女	F	29	3	19	7	-
其他 Outras Others	男女	MF	21	2	14	5	-
	男	M	7	-	4	3	-
	女	F	14	2	10	2	-
私立葡文 Part. L.V.P. Private - Portuguese	男女	MF	76	5	17	32	22
	男	M	22	-	4	10	8
	女	F	54	5	13	22	14
高等 Ensino superior Higher education	男女	MF	76	5	17	32	22
	男	M	22	-	4	10	8
	女	F	54	5	13	22	14

2.3 按授課程度、教育機構類別、免費教育網絡及性別統計之教師每週平均授課時數

NÚMERO MÉDIO DE HORAS SEMANAIS LECCIONADAS, SEGUNDO OS NÍVEIS DE ENSINO MINISTRADO, POR MODALIDADE DAS INSTITUIÇÕES, REDE ESCOLAR DE ENSINO GRATUITO E SEXO

AVERAGE NUMBER OF INSTRUCTION HOURS BY TEACHERS PER WEEK BY GENDER, LEVEL OF INSTRUCTION, TYPE OF INSTITUTION AND UNIVERSAL EDUCATION NETWORK

2007/2008

教育機構類別 / 免費教育網絡  Modalidade das instituições / rede escolar de ensino gratuito  Type of institution / Universal education network	性別 Sexo Gender	授課程度 Níveis de ensino ministrado Level of instruction				
		總數 Total	幼兒 Ensino infantil  Pre-primary education	小學 Ensino primário  Primary education	中學 Ensino secundário  Secondary education	職業技術中學 Ensino secundário técnico-profissional  Vocational-technical secondary education
		1	2	3	4	5
總數 Total	男女 MF 男 M 女 F	22 20 23	26 26 26	27 27 27	18 18 18	16 15 16
公立 Oficial Public / Government funded	男女 MF 男 M 女 F	20 16 22	28 - 28	28 27 28	14 12 16	15 16 15
私立 Particulares Private	男女 MF 男 M 女 F	22 20 23	26 26 26	27 27 27	19 18 19	16 15 17
私立中英文 Part. L. V. C. I. Private - Chinese and English	男女 MF 男 M 女 F	23 20 23	26 26 26	27 27 27	19 18 19	18 17 19
入網 Aderiram à rede Within the network	男女 MF 男 M 女 F	23 21 24	27 - 27	27 27 27	19 19 19	18 17 19
非入網 Não aderiram à rede Not within the network	男女 MF 男 M 女 F	21 18 22	25 26 25	28 30 27	17 16 17	- - -
私立葡文 Part. L. V. P. Private - Portuguese	男女 MF 男 M 女 F	17 14 18	30 - 30	28 25 28	14 14 14	9 9 10
非入網 Não aderiram à rede Not within the network	男女 MF 男 M 女 F	17 14 18	30 - 30	28 25 28	14 14 14	9 9 10

註：私立入網指已納入免費教育網絡的私立學校。

Nota: Os estabelecimentos particulares que aderiram à rede são os estabelecimentos de ensino particulares que já tinham aderido à rede escolar de ensino gratuito.

Note: Within the network refers to the private schools that had joined the universal education network.

2.4 按出生地、授課程度及性別統計之教師數目

NÚMERO DE DOCENTES, SEGUNDO A NATURALIDADE, POR NÍVEIS DE ENSINO MINISTRADO E SEXO  
NUMBER OF TEACHERS BY GENDER, PLACE OF BIRTH AND LEVEL OF INSTRUCTION

2007/2008

授課程度 Níveis de ensino ministrado Level of instruction	性別 Sexo Gender	出生地 Naturalidade Place of birth							
		總數	澳門	中國大陸	葡萄牙	香港特區	菲律賓	其他	不詳
		Total	Macao Macao	China Continental Mainland China	Portugal	RAEHK Hong Kong SAR	Filipinas Philippines	Outras Others	Ignorada Unknown
1	2	3	4	5	6	7	8	9	10
總數	男女 MF	4 780	2 340	1 794	91	255	53	246	1
Total	男 M	1 278	558	536	27	77	5	75	-
	女 F	3 502	1 782	1 258	64	178	48	171	1
幼兒	男女 MF	521	307	152	7	24	7	24	-
Ensino infantil	男 M	2	-	2	-	-	-	-	-
Pre-primary education	女 F	519	307	150	7	24	7	24	-
小學	男女 MF	1 707	905	576	22	98	14	91	1
Ensino primário	男 M	230	104	88	5	16	1	16	-
Primary education	女 F	1 477	801	488	17	82	13	75	1
中學	男女 MF	2 379	1 068	999	37	124	32	119	-
Ensino secundário	男 M	976	432	418	11	56	4	55	-
Secondary education	女 F	1 403	636	581	26	68	28	64	-
職業技術中學	男女 MF	173	60	67	25	9	-	12	-
Ensino secundário	男 M	70	22	28	11	5	-	4	-
técnico-profissional	女 F	103	38	39	14	4	-	8	-
Vocational-technical secondary education									

2.5 按歲組、教育機構類別、在澳教學年數及性別統計之教師數目

NÚMERO DE DOCENTES, SEGUNDO O GRUPO ETÁRIO, POR MODALIDADE DAS INSTITUIÇÕES,  
TEMPO DE SERVIÇO DOCENTE EM MACAU E SEXO  
NUMBER OF TEACHERS BY GENDER, AGE GROUP, TYPE OF INSTITUTION AND YEARS OF TEACHING  
EXPERIENCE IN MACAO

2007/2008

1/2

教育機構類別 / 在澳教學年數 Modalidade das instituições / tempo de serviço docente (anos) em Macau Type of institution / Years of teaching experience in Macao	性別 Sexo Gender	歲組 Grupo etário Age group											
		總數 Total	20 - 24	25-29	30 - 34	35-39	40-44	45-49	50-54	55-59	60-64	≥ 65	
		3	4	5	6	7	8	9	10	11	12	13	
總數 Total	男女 MF	4 780	468	976	1 017	710	459	355	318	225	158	94	
	男 M	1 278	138	273	289	152	102	68	69	60	65	62	
	女 F	3 502	330	703	728	558	357	287	249	165	93	32	
	≤ 1	男女 MF	535	221	141	56	44	32	15	13	5	6	2
	男 M	182	81	42	16	12	11	4	8	3	5	-	
	女 F	353	140	99	40	32	21	11	5	2	1	2	
	2-5	男女 MF	1 234	247	612	174	78	47	24	14	15	11	12
	男 M	383	57	178	71	25	11	12	7	5	7	10	
	女 F	851	190	434	103	53	36	12	7	10	4	2	
	6-9	男女 MF	800	-	220	434	73	25	20	12	5	5	6
	男 M	257	-	53	149	23	11	8	4	2	2	5	
	女 F	543	-	167	285	50	14	12	8	3	3	1	
	10-14	男女 MF	816	-	3	320	289	83	53	34	20	9	5
	男 M	194	-	-	51	77	27	17	10	3	6	3	
	女 F	622	-	3	269	212	56	36	24	17	3	2	
	≥ 15	男女 MF	1 395	-	-	33	226	272	243	245	180	127	69
	男 M	262	-	-	2	15	42	27	40	47	45	44	
	女 F	1 133	-	-	31	211	230	216	205	133	82	25	
公立 Oficial Public / Government funded	男女 MF	349	5	23	84	78	54	39	36	14	15	1	
	男 M	95	1	5	20	19	17	14	7	5	6	1	
	女 F	254	4	18	64	59	37	25	29	9	9	-	
	≤ 1	男女 MF	25	2	2	10	4	4	1	1	-	-	
	男 M	13	1	1	2	4	2	1	1	1	-	-	
	女 F	12	1	1	8	-	2	-	-	-	-	-	
	2-5	男女 MF	30	3	13	6	1	2	2	3	-	-	
	男 M	10	-	4	3	-	-	1	2	-	-	-	
	女 F	20	3	9	3	1	2	1	1	-	-	-	
	6-9	男女 MF	70	-	8	32	13	7	6	1	2	-	1
	男 M	21	-	-	8	2	4	4	1	1	-	1	
	女 F	49	-	8	24	11	3	2	-	1	-	-	
	10-14	男女 MF	95	-	-	33	43	9	4	5	-	1	-
	男 M	26	-	-	7	12	5	1	-	-	1	-	
	女 F	69	-	-	26	31	4	3	5	-	-	-	
	≥ 15	男女 MF	129	-	-	3	17	32	26	26	11	14	-
	男 M	25	-	-	-	1	6	7	3	3	5	-	
	女 F	104	-	-	3	16	26	19	23	8	9	-	

2.5 按歲組、教育機構類別、在澳教學年數及性別統計之教師數目

NÚMERO DE DOCENTES, SEGUNDO O GRUPO ETÁRIO, POR MODALIDADE DAS INSTITUIÇÕES,  
TEMPO DE SERVIÇO DOCENTE EM MACAU E SEXO  
NUMBER OF TEACHERS BY GENDER, AGE GROUP, TYPE OF INSTITUTION AND YEARS OF TEACHING  
EXPERIENCE IN MACAO

2007/2008

2/2

教育機構類別 / 在澳教學年數 Modalidade das instituições / tempo de serviço docente (anos) em Macau Type of institution / Years of teaching experience in Macao	性別 Sexo Gender	歲組 Grupo etário Age group										
		總數 Total	20 - 24	25-29	30 - 34	35-39	40-44	45-49	50-54	55-59	60-64	≥ 65
		3	4	5	6	7	8	9	10	11	12	13
私立中英文 Part. L. V. C. I. Private - Chinese and English	男女 MF 男 M 女 F	4 355 1 161 3 194	463 137 326	951 267 684	927 267 660	626 131 495	391 80 311	299 49 250	264 58 206	202 52 150	139 59 80	93 61 32
≤ 1	男女 MF 男 M 女 F	507 167 340	219 80 139	138 40 98	46 14 32	40 8 32	27 8 19	14 3 11	11 7 4	4 2 2	6 5 1	2 - 2
2-5	男女 MF 男 M 女 F	1 193 371 822	244 57 187	598 174 424	163 66 97	76 25 51	44 11 33	21 11 10	11 5 6	13 5 8	11 7 4	12 10 2
6-9	男女 MF 男 M 女 F	727 236 491	- - -	212 53 159	401 141 260	60 21 39	17 7 10	14 4 10	11 3 8	3 1 2	4 2 2	5 4 1
10-14	男女 MF 男 M 女 F	693 155 538	- - -	3 - 3	287 44 243	241 63 178	68 18 50	42 11 31	23 8 15	16 3 13	8 5 3	5 3 2
≥ 15	男女 MF 男 M 女 F	1 235 232 1 003	- - -	- - -	30 2 28	209 14 195	235 36 199	208 20 188	208 35 173	166 41 125	110 40 70	69 44 25
私立葡文 Part. L. V. P. Private - Portuguese	男女 MF 男 M 女 F	76 22 54	- - -	2 1 1	6 2 4	6 2 4	14 5 9	17 5 12	18 4 14	9 3 6	4 - 4	- - -
≤ 1	男女 MF 男 M 女 F	3 2 1	- - -	1 1 -	- - -	- - -	1 1 -	- - -	1 - 1	- - -	- - -	- - -
2-5	男女 MF 男 M 女 F	11 2 9	- - -	1 - 1	5 2 3	1 - 1	1 - 1	1 - 1	- - -	2 - 2	- - -	- - -
6-9	男女 MF 男 M 女 F	3 - 3	- - -	- - -	1 - 1	- - -	1 - 1	- - -	- - -	- - -	1 - 1	- - -
10-14	男女 MF 男 M 女 F	28 13 15	- - -	- - -	- - -	5 2 3	6 4 2	7 5 2	6 2 4	4 - 4	- - -	- - -
≥ 15	男女 MF 男 M 女 F	31 5 26	- - -	- - -	- - -	- - -	5 - 5	9 - 9	11 2 9	3 3 -	3 - 3	- - -

2.6 按授課程度、職任、在澳教學年數及性別統計之教師數目

NÚMERO DE DOCENTES, SEGUNDO OS NÍVEIS DE ENSINO MINISTRADO, POR REGIME DE CONTRATAÇÃO, TEMPO DE SERVIÇO DOCENTE EM MACAU E SEXO

NUMBER OF TEACHERS BY GENDER, LEVEL OF INSTRUCTION, EMPLOYMENT STATUS AND YEARS OF TEACHING EXPERIENCE IN MACAO

2007/2008

1/2

職任 / 在澳教學年數 Regime de contratação/ tempo de serviço docente (anos) em Macau  Employment status / Years of teaching experience in Macau	性別 Sexo Gender	授課程度 Níveis de ensino ministrado Level of instruction				
		總數 Total	幼兒 Ensino infantil  Pre-primary education	小學 Ensino primário  Primary education	中學 Ensino secundário  Secondary education	職業技術中學 Ensino secundario técnico-profissional  Vocational-technical secondary education
		1	2	3	4	5
總數 Total	男女 MF	4 780	521	1 707	2 379	173
	男 M	1 278	2	230	976	70
	女 F	3 502	519	1 477	1 403	103
≤ 1	男女 MF	535	35	174	316	10
	男 M	182	1	40	136	5
	女 F	353	34	134	180	5
2-5	男女 MF	1 234	107	357	739	31
	男 M	383	1	71	297	14
	女 F	851	106	286	442	17
6-9	男女 MF	800	56	183	525	36
	男 M	257	-	28	222	7
	女 F	543	56	155	303	29
10-14	男女 MF	816	86	265	393	72
	男 M	194	-	27	134	33
	女 F	622	86	238	259	39
≥ 15	男女 MF	1 395	237	728	406	24
	男 M	262	-	64	187	11
	女 F	1 133	237	664	219	13
全職 Tempo inteiro Full-time	男女 MF	4 449	498	1 591	2 190	170
	男 M	1 158	2	195	891	70
	女 F	3 291	496	1 396	1 299	100
≤ 1	男女 MF	467	32	155	271	9
	男 M	156	1	30	120	5
	女 F	311	31	125	151	4
2-5	男女 MF	1 144	105	324	685	30
	男 M	341	1	58	268	14
	女 F	803	104	266	417	16
6-9	男女 MF	755	55	173	492	35
	男 M	243	-	27	209	7
	女 F	512	55	146	283	28
10-14	男女 MF	786	81	254	379	72
	男 M	189	-	26	130	33
	女 F	597	81	228	249	39
≥ 15	男女 MF	1 297	225	685	363	24
	男 M	229	-	54	164	11
	女 F	1 068	225	631	199	13

2.6 按授課程度、職任、在澳教學年數及性別統計之教師數目

NÚMERO DE DOCENTES, SEGUNDO OS NÍVEIS DE ENSINO MINISTRADO, POR REGIME DE CONTRATAÇÃO, TEMPO DE SERVIÇO DOCENTE EM MACAU E SEXO

NUMBER OF TEACHERS BY GENDER, LEVEL OF INSTRUCTION, EMPLOYMENT STATUS AND YEARS OF TEACHING EXPERIENCE IN MACAO

2007/2008

2/2

職任 / 在澳教學年數 Regime de contratação/ tempo de serviço docente (anos) em Macau  Employment status / Years of teaching experience in Macao	性別 Sexo Gender	授課程度 Níveis de ensino ministrado Level of instruction				
		總數 Total	幼兒 Ensino infantil  Pre-primary education	小學 Ensino primário  Primary education	中學 Ensino secundário  Secondary education	職業技術中學 Ensino secundario técnico-profissional  Vocational-technical secondary education
		3	4	5	6	7
兼職 Tempo parcial Part-time	男女 MF	261	17	81	161	2
	男 M	91	-	20	71	-
	女 F	170	17	61	90	2
≤ 1	男女 MF	43	2	5	35	1
	男 M	16	-	3	13	-
	女 F	27	2	2	22	1
2-5	男女 MF	66	1	23	42	-
	男 M	28	-	7	21	-
	女 F	38	1	16	21	-
6-9	男女 MF	41	1	8	31	1
	男 M	14	-	1	13	-
	女 F	27	1	7	18	1
10-14	男女 MF	26	3	9	14	-
	男 M	4	-	-	4	-
	女 F	22	3	9	10	-
≥ 15	男女 MF	85	10	36	39	-
	男 M	29	-	9	20	-
	女 F	56	10	27	19	-
其他 Outros Others	男女 MF	70	6	35	28	1
	男 M	29	-	15	14	-
	女 F	41	6	20	14	1
≤ 1	男女 MF	25	1	14	10	-
	男 M	10	-	7	3	-
	女 F	15	1	7	7	-
2-5	男女 MF	24	1	10	12	1
	男 M	14	-	6	8	-
	女 F	10	1	4	4	1
6-9	男女 MF	4	-	2	2	-
	男 M	-	-	-	-	-
	女 F	4	-	2	2	-
10-14	男女 MF	4	2	2	-	-
	男 M	1	-	1	-	-
	女 F	3	2	1	-	-
≥ 15	男女 MF	13	2	7	4	-
	男 M	4	-	1	3	-
	女 F	9	2	6	1	-

2.7 按教育機構類別、授課程度及性別統計之在職行政、技術及助理員工數目

NÚMERO DE PESSOAL ADMINISTRATIVO, TÉCNICO E AUXILIAR AO SERVIÇO, SEGUNDO A MODALIDADE DAS INSTITUIÇÕES, POR NÍVEIS DE ENSINO MINISTRADO E SEXO  
NUMBER OF ADMINISTRATIVE, TECHNICAL AND AUXILIARY STAFF BY GENDER, TYPE OF INSTITUTION AND LEVEL OF INSTRUCTION

2007/2008					
授課程度 Níveis de ensino ministrado Level of instruction	性別 Sexo Gender	總數 Total	教育機構類別 Modalidade das instituições Type of institution		
			公立 Oficial Public / Government funded	私立中英文 Part.L.V.C.I. Private - Chinese and English	私立葡文 Part. L.V.P. Private - Portuguese
			1	2	3
總數 Total	男女 MF 男 M 女 F	1 503 381 1 121	239 46 193	1 228 324 904	36 11 24
幼兒 Ensino infantil Pre-primary education	男女 MF 男 M 女 F	87 5 81	14 1 13	61 4 57	12 - 11
幼兒及小學 Ensino infantil e primário Pre-primary and primary education	男女 MF 男 M 女 F	366 68 298	115 16 99	251 52 199	- - -
幼兒及中學 Ensino infantil e secundário Pre-primary and secondary education	男女 MF 男 M 女 F	50 17 33	- - -	50 17 33	- - -
幼兒、小學及中學 Ensino infantil, primário e secundário Pre-primary, primary and secondary education	男女 MF 男 M 女 F	311 78 233	- - -	311 78 233	- - -
小學 Ensino primário Primary education	男女 MF 男 M 女 F	111 26 85	24 3 21	87 23 64	- - -
小學及中學 Ensino primário e secundário Primary and secondary education	男女 MF 男 M 女 F	272 78 194	- - -	248 67 181	24 11 13
中學 Ensino secundário Secondary education	男女 MF 男 M 女 F	225 82 143	31 9 22	194 73 121	- - -
職業技術中學 Ensino secundário técnico-profissional Vocational-technical secondary education	男女 MF 男 M 女 F	81 27 54	55 17 38	26 10 16	- - -

2.8 按免費教育網絡、教育程度及性別統計之註冊及學年終學生數目

NÚMERO DE ALUNOS, SEGUNDO A REDE ESCOLAR DE ENSINO GRATUITO, POR NÍVEIS DE ENSINO E SEXO  
NUMBER OF STUDENTS ENROLLED AND AS AT END OF THE ACADEMIC YEAR BY GENDER, UNIVERSAL EDUCATION  
NETWORK AND LEVEL OF EDUCATION

2007/2008									
教育程度 Níveis de ensino Level of education	性別 Sexo Gender	註冊學生 Alunos matriculados Students enrolled				學年終學生 Alunos no final do ano lectivo Students as at end of the academic year			
		總數 Total	公立學校 Escolas oficiais Public/ Government funded schools	私立學校 Escolas particulares Private schools		總數 Total	公立學校 Escolas oficiais Public/ Government funded schools	私立學校 Escolas particulares Private schools	
				入網 Aderiram à rede Within the network	非入網 Não aderiram à rede Not within the network			入網 Aderiram à rede Within the network	非入網 Não aderiram à rede Not within the network
1	2	3	4	5	6	7	8	9	10
總數	男女 MF	84 632	3 634	66 191	14 807	82 400	3 417	64 936	14 047
Total	男 M	43 806	1 874	35 081	6 851	42 485	1 762	34 313	6 410
	女 F	40 826	1 760	31 110	7 956	39 915	1 655	30 623	7 637
幼兒	男女 MF	9 241	337	7 333	1 571	9 149	318	7 281	1 550
Ensino infantil	男 M	4 783	159	3 583	1 041	4 734	151	3 556	1 027
Pre-primary education	女 F	4 458	178	3 750	530	4 415	167	3 725	523
小學	男女 MF	30 361	983	25 148	4 230	30 033	972	24 856	4 205
Ensino primário	男 M	16 017	523	13 747	1 747	15 825	520	13 569	1 736
Primary education	女 F	14 344	460	11 401	2 483	14 208	452	11 287	2 469
中學	男女 MF	42 876	1 346	32 549	8 981	41 226	1 240	31 714	8 272
Ensino secundário	男 M	21 754	669	17 035	4 050	20 776	615	16 523	3 638
Secondary education	女 F	21 122	677	15 514	4 931	20 450	625	15 191	4 634
職業技術中學	男女 MF	2 154	968	1 161	25	1 992	887	1 085	20
Ensino secundário	男 M	1 252	523	716	13	1 150	476	665	9
técnico-profissional	女 F	902	445	445	12	842	411	420	11
Vocational-technical secondary education									

註：私立入網指已納入免費教育網絡的私立學校。

Nota: Os estabelecimentos particulares que aderiram à rede são os estabelecimentos de ensino particulares que já tinham aderido à rede escolar de ensino gratuito.

Note: Within the network refers to the private schools that had joined the universal education network.

2.9 按教育機構類別及教育程度統計之班數及每班平均人數

NÚMERO DE TURMAS E DIMENSÃO MÉDIA DA TURMA, SEGUNDO A MODALIDADE DAS INSTITUIÇÕES, POR NÍVEIS DE ENSINO

NUMBER OF CLASSES AND AVERAGE CLASS SIZE BY TYPE OF INSTITUTION AND LEVEL OF EDUCATION

2007/2008								
教育程度 Níveis de ensino Level of education	總數 Total		公立 Oficial Public / Government funded		私立中英文 Part. L.V.C.I. Private - Chinese and English		私立葡文 Part. L.V.P. Private - Portuguese	
	班數 Nº de turmas Number of classes	每班平均人數 Dimensão média da turma Average class size	班數 Nº de turmas Number of classes	每班平均人數 Dimensão média da turma Average class size	班數 Nº de turmas Number of classes	每班平均人數 Dimensão média da turma Average class size	班數 Nº de turmas Number of classes	每班平均人數 Dimensão média da turma Average class size
1	2	3	4	5	6	7	8	9
總數 Total	2 447	33.7	178	19.2	2 233	35.1	36	15.3
幼兒 Ensino infantil Pre-primary education	350	26.1	24	13.3	323	27.2	3	18.7
小學 Ensino primário Primary education	921	32.6	55	17.7	855	33.8	11	18.2
中學 Ensino secundário Secondary education	1 089	37.9	48	25.8	1 021	38.9	20	13.7
職業技術中學 Ensino secundário técnico-profissional Vocational-technical secondary education	87	22.9	51	17.4	34	31.9	2	10.0

2.10 按教育程度、級別及性別統計之學生概況

ALUNOS, SEGUNDO O SEXO, POR NÍVEIS DE ENSINO E ANOS DE ESCOLARIDADE  
NUMBER OF STUDENTS BY GENDER, LEVEL OF EDUCATION AND GRADE

2007/2008

1/2

教育程度 / 級別 Níveis de ensino Level of education / Grade	性別 Sexo Gender	註冊學生 Alunos matriculados Students enrolled		學年間學生流動 Movimento dos alunos durante o ano lectivo Movement of students during the academic year		學年終 學生總數 Total de alunos no final do ano lectivo Students as at end of the academic year	成績 Aproveitamento Performance		
		總數 Total	留級生 Repetentes Repeated students	轉入 Entraram Transfer students	轉出 Abandonaram Drop-outs		升級或畢業 Passaram Passed	留級 Reprovaram Failed	不詳 Ignorado Unknown
總數 Total	男女 MF	84 632	7 675	300	2 532	82 400	72 931	8 233	1 236
	男 M	43 806	4 880	175	1 496	42 485	36 490	5 310	685
	女 F	40 826	2 795	125	1 036	39 915	36 441	2 923	551
幼兒 Ensino infantil Pre-primary education	男女 MF	9 241	36	37	129	9 149	9 040	21	88
	男 M	4 783	23	21	70	4 734	4 667	14	53
	女 F	4 458	13	16	59	4 415	4 373	7	35
幼低 1º Ano K1	男女 MF	2 943	13	15	50	2 908	2 879	4	25
	男 M	1 547	7	11	29	1 529	1 509	2	18
	女 F	1 396	6	4	21	1 379	1 370	2	7
幼中 2º Ano K2	男女 MF	3 032	7	16	50	2 998	2 973	6	19
	男 M	1 586	4	8	27	1 567	1 547	6	14
	女 F	1 446	3	8	23	1 431	1 426	-	5
幼高 3º Ano K3	男女 MF	3 266	16	6	29	3 243	3 188	11	44
	男 M	1 650	12	2	14	1 638	1 611	6	21
	女 F	1 616	4	4	15	1 605	1 577	5	23
小學 Ensino primário Primary education	男女 MF	30 361	1 876	100	428	30 033	27 985	1 860	188
	男 M	16 017	1 244	61	253	15 825	14 469	1 234	122
	女 F	14 344	632	39	175	14 208	13 516	626	66
小一 1º Ano P1	男女 MF	3 766	94	20	56	3 730	3 615	88	27
	男 M	1 957	61	9	24	1 942	1 870	54	18
	女 F	1 809	33	11	32	1 788	1 745	34	9
小二 2º Ano P2	男女 MF	4 269	143	16	44	4 241	4 113	110	18
	男 M	2 238	93	12	26	2 224	2 145	67	12
	女 F	2 031	50	4	18	2 017	1 968	43	6
小三 3º Ano P3	男女 MF	4 689	195	9	42	4 656	4 445	193	18
	男 M	2 428	146	7	32	2 403	2 253	143	7
	女 F	2 261	49	2	10	2 253	2 192	50	11
小四 4º Ano P4	男女 MF	5 286	429	18	74	5 230	4 845	363	22
	男 M	2 808	286	10	48	2 770	2 498	253	19
	女 F	2 478	143	8	26	2 460	2 347	110	3
小五 5º Ano P5	男女 MF	5 948	565	21	107	5 862	5 283	548	31
	男 M	3 234	377	16	68	3 182	2 804	356	22
	女 F	2 714	188	5	39	2 680	2 479	192	9
小六 6º Ano P6	男女 MF	6 403	450	16	105	6 314	5 684	558	72
	男 M	3 352	281	7	55	3 304	2 899	361	44
	女 F	3 051	169	9	50	3 010	2 785	197	28
中學 Ensino secundário Secondary education	男女 MF	42 876	5 366	130	1 780	41 226	34 270	5 998	958
	男 M	21 754	3 351	77	1 055	20 776	16 454	3 813	509
	女 F	21 122	2 015	53	725	20 450	17 816	2 185	449
中一 7º Ano F1	男女 MF	7 482	1 326	37	358	7 161	5 700	1 341	120
	男 M	3 992	847	23	240	3 775	2 837	862	76
	女 F	3 490	479	14	118	3 386	2 863	479	44

2.10 按教育程度、級別及性別統計之學生概況

ALUNOS, SEGUNDO O SEXO, POR NÍVEIS DE ENSINO E ANOS DE ESCOLARIDADE  
NUMBER OF STUDENTS BY GENDER, LEVEL OF EDUCATION AND GRADE

2007/2008

2/2

教育程度 / 級別 Níveis de ensino Level of education / Grade	性別 Sexo Gender	註冊學生 Alunos matriculados Students enrolled		學年間學生流動 Movimento dos alunos durante o ano lectivo Movement of students during the academic year		學年終 學生總數 Total de alunos no final do ano lectivo Students as at end of the academic year	成績 Aproveitamento Performance		
		總數 Total	留級生 Repetentes Repeated students	轉入 Entraram Transfer students	轉出 Abandonaram Drop-outs		升級或畢業 Passaram Passed	留級 Reprovaram Failed	不詳 Ignorado Unknown
中二 8º Ano F2	男女 MF 男 M 女 F	7 422 3 860 3 562	1 262 786 476	29 17 12	283 161 122	7 168 3 716 3 452	5 655 2 747 2 908	1 392 892 500	121 77 44
中三 9º Ano F3	男女 MF 男 M 女 F	7 403 3 760 3 643	1 079 625 454	9 1 8	304 161 143	7 108 3 600 3 508	5 854 2 854 3 000	1 149 693 456	105 53 52
中四 10º Ano F4	男女 MF 男 M 女 F	7 279 3 667 3 612	845 536 309	28 14 14	381 220 161	6 926 3 461 3 465	5 724 2 694 3 030	1 081 688 393	121 79 42
中五 11º Ano F5	男女 MF 男 M 女 F	6 812 3 379 3 433	585 391 194	14 10 4	213 133 80	6 613 3 256 3 357	5 478 2 595 2 883	688 460 228	447 201 246
中六 12º Ano F6	男女 MF 男 M 女 F	6 478 3 096 3 382	269 166 103	13 12 1	241 140 101	6 250 2 968 3 282	5 859 2 727 3 132	347 218 129	44 23 21
職業技術中學 Ensino secundário técnico-profissional Vocational-technical Secondary education	男女 MF 男 M 女 F	2 154 1 252 902	397 262 135	33 16 17	195 118 77	1 992 1 150 842	1 636 900 736	354 249 105	2 1 1
中一 7º Ano F1	男女 MF 男 M 女 F	438 286 152	127 91 36	9 7 2	61 41 20	386 252 134	264 154 110	122 98 24	- - -
中二 8º Ano F2	男女 MF 男 M 女 F	387 242 145	114 76 38	10 3 7	51 24 27	346 221 125	280 179 101	66 42 24	- - -
中三 9º Ano F3	男女 MF 男 M 女 F	376 227 149	91 59 32	8 3 5	26 19 7	358 211 147	273 154 119	85 57 28	- - -
中四 10º Ano F4	男女 MF 男 M 女 F	322 175 147	56 32 24	5 3 2	33 22 11	294 156 138	241 120 121	53 36 17	- - -
中五 11º Ano F5	男女 MF 男 M 女 F	308 158 150	6 2 4	1 - 1	17 10 7	292 148 144	275 138 137	17 10 7	- - -
中六 12º Ano F6	男女 MF 男 M 女 F	323 164 159	3 2 1	- - -	7 2 5	316 162 154	303 155 148	11 6 5	2 1 1

2.11 按出生地、教育程度及性別統計之學年終學生數目

NÚMERO DE ALUNOS NO FINAL DO ANO LECTIVO, SEGUNDO A NATURALIDADE, POR NÍVEIS DE ENSINO E SEXO  
NUMBER OF STUDENTS AS AT END OF THE ACADEMIC YEAR BY GENDER, PLACE OF BIRTH AND LEVEL OF EDUCATION

2007/2008

1/2

教育程度 Níveis de ensino Level of education	性別 Sexo Gender	出生地 Naturalidade Place of birth						
		總數 Total	澳門 Macau Macao	中國大陸 China Continental Mainland China	葡萄牙 Portugal	香港特區 RAEHK Hong Kong SAR	菲律賓 Filipinas Philippines	其他 Outras Others
		3	4	5	6	7	8	9
1	2	3	4	5	6	7	8	9
總數 Total	男女 MF	82 400	67 454	11 507	149	1 587	289	1 414
	男 M	42 485	34 985	5 706	72	850	150	722
	女 F	39 915	32 469	5 801	77	737	139	692
幼兒 Ensino infantil Pre-primary education	男女 MF	9 149	7 977	547	15	276	57	277
	男 M	4 734	4 138	279	1	139	26	151
	女 F	4 415	3 839	268	14	137	31	126
小學 Ensino primário Primary education	男女 MF	30 033	24 881	3 650	57	529	169	747
	男 M	15 825	13 110	1 938	32	275	91	379
	女 F	14 208	11 771	1 712	25	254	78	368
中學 Ensino secundário Secondary education	男女 MF	41 226	33 114	6 827	77	760	63	385
	男 M	20 776	16 876	3 217	39	423	33	188
	女 F	20 450	16 238	3 610	38	337	30	197
職業技術中學 Ensino secundário técnico-profissional Vocational-technical secondary education	男女 MF	1 992	1 482	483	-	22	-	5
	男 M	1 150	861	272	-	13	-	4
	女 F	842	621	211	-	9	-	1
公立 Oficial Public / Government funded	男女 MF	3 417	2 626	637	5	30	62	57
	男 M	1 762	1 369	313	1	18	34	27
	女 F	1 655	1 257	324	4	12	28	30
幼兒 Ensino infantil Pre-primary education	男女 MF	318	258	16	1	5	30	8
	男 M	151	119	9	-	4	16	3
	女 F	167	139	7	1	1	14	5
小學 Ensino primário Primary education	男女 MF	972	761	145	3	4	31	28
	男 M	520	414	77	-	1	18	10
	女 F	452	347	68	3	3	13	18
中學 Ensino secundário Secondary education	男女 MF	1 240	944	263	1	12	1	19
	男 M	615	470	123	1	9	-	12
	女 F	625	474	140	-	3	1	7
職業技術中學 Ensino secundário técnico-profissional Vocational-technical secondary education	男女 MF	887	663	213	-	9	-	2
	男 M	476	366	104	-	4	-	2
	女 F	411	297	109	-	5	-	-

2.11 按出生地、教育程度及性別統計之學年終學生數目

NÚMERO DE ALUNOS NO FINAL DO ANO LECTIVO, SEGUNDO A NATURALIDADE, POR NÍVEIS DE ENSINO E SEXO  
NUMBER OF STUDENTS AS AT END OF THE ACADEMIC YEAR BY GENDER, PLACE OF BIRTH AND LEVEL OF EDUCATION

		2007/2008							2/2
教育程度 Níveis de ensino Level of education	性別 Sexo Gender	出生地 Naturalidade Place of birth							
		總數 Total	澳門 Macao Macao	中國大陸 China Continental Mainland China	葡萄牙 Portugal	香港特區 RAEHK Hong Kong SAR	菲律賓 Filipinas Philippines	其他 Outras Others	
1	2	3	4	5	6	7	8	9	
私立中英文 Part. L.V.C.I. Private - Chinese and English	男女 MF 男 M 女 F	78 434 40 461 37 973	64 438 33 427 31 011	10 868 5 393 5 475	33 21 12	1 546 828 718	226 115 111	1 323 677 646	
幼兒 Ensino infantil Pre-primary education	男女 MF 男 M 女 F	8 775 4 561 4 214	7 674 3 999 3 675	531 270 261	5 - 5	271 135 136	27 10 17	267 147 120	
小學 Ensino primário Primary education	男女 MF 男 M 女 F	28 861 15 203 13 658	23 972 12 620 11 352	3 504 1 861 1 643	15 11 4	521 273 248	137 72 65	712 366 346	
中學 Ensino secundário Secondary education	男女 MF 男 M 女 F	39 713 20 032 19 681	31 990 16 320 15 670	6 563 3 094 3 469	13 10 3	743 412 331	62 33 29	342 163 179	
職業技術中學 Ensino secundário técnico-profissional Vocational-technical secondary education	男女 MF 男 M 女 F	1 085 665 420	802 488 314	270 168 102	- - -	11 8 3	- - -	2 1 1	
私立葡文 Part. L.V.P. Private - Portuguese	男女 MF 男 M 女 F	549 262 287	390 189 201	2 - 2	111 50 61	11 4 7	1 1 -	34 18 16	
幼兒 Ensino infantil Pre-primary education	男女 MF 男 M 女 F	56 22 34	45 20 25	- - -	9 1 8	- - -	- - -	2 1 1	
小學 Ensino primário Primary education	男女 MF 男 M 女 F	200 102 98	148 76 72	1 - 1	39 21 18	4 1 3	1 1 -	7 3 4	
中學 Ensino secundário Secondary education	男女 MF 男 M 女 F	273 129 144	180 86 94	1 - 1	63 28 35	5 2 3	- - -	24 13 11	
職業技術中學 Ensino secundário técnico-profissional Vocational-technical secondary education	男女 MF 男 M 女 F	20 9 11	17 7 10	- - -	- - -	2 1 1	- - -	1 1 -	

2.12 按離校原因、教育程度、級別及性別統計之離校學生數目

NÚMERO DE ALUNOS QUE SAÍRAM DA ESCOLA, SEGUNDO AS CAUSAS DA SAÍDA, POR NÍVEIS DE ENSINO, ANOS DE ESCOLARIDADE E SEXO  
NUMBER OF DROP-OUT STUDENTS BY GENDER, REASON TO DROP OUT, LEVEL OF EDUCATION AND GRADE

2007/2008

1/2

教育程度 / 級別 Níveis de ensino / anos de escolaridade Level of education / Grade	性別 Sexo Gender	離校原因 Causas da saída Reasons to drop out								
		總數 Total	工作 Emprego Work	退學 Desistência dos estudos Leave school	外地就讀 Frequência fora de Macau Study abroad	犯校規 Inadaptação às normas Violation of school regulations	離開本澳 Saída do Território Leave Macao	本澳內轉校 Transferência no Território Transfer to other schools in Macao	疾病 Doença Sickness	其他 Outras Others
		1	2	3	4	5	6	7	8	9
總數 Total	男女 MF	2 532	719	382	227	160	87	67	44	846
	男 M	1 496	454	249	117	118	43	31	18	466
	女 F	1 036	265	133	110	42	44	36	26	380
幼兒 Ensino infantil Pre-primary education	男女 MF	129	-	1	30	-	15	11	6	66
	男 M	70	-	-	16	-	9	6	3	36
	女 F	59	-	1	14	-	6	5	3	30
幼低 1º Ano K1	男女 MF	50	-	1	8	-	4	6	5	26
	男 M	29	-	-	3	-	4	3	3	16
	女 F	21	-	1	5	-	-	3	2	10
幼中 2º Ano K2	男女 MF	50	-	-	13	-	5	5	-	27
	男 M	27	-	-	7	-	3	3	-	14
	女 F	23	-	-	6	-	2	2	-	13
幼高 3º Ano K3	男女 MF	29	-	-	9	-	6	-	1	13
	男 M	14	-	-	6	-	2	-	-	6
	女 F	15	-	-	3	-	4	-	1	7
小學 Ensino primário Primary education	男女 MF	428	-	43	87	40	37	42	3	176
	男 M	253	-	30	46	33	19	19	1	105
	女 F	175	-	13	41	7	18	23	2	71
小一 1º Ano P1	男女 MF	56	-	2	11	-	8	2	-	33
	男 M	24	-	2	5	-	2	1	-	14
	女 F	32	-	-	6	-	6	1	-	19
小二 2º Ano P2	男女 MF	44	-	2	12	-	5	7	1	17
	男 M	26	-	2	6	-	4	3	-	11
	女 F	18	-	-	6	-	1	4	1	6
小三 3º Ano P3	男女 MF	42	-	2	8	-	9	4	-	17
	男 M	32	-	2	5	-	7	3	-	13
	女 F	10	-	-	3	-	2	1	-	4
小四 4º Ano P4	男女 MF	74	-	8	17	10	7	4	2	26
	男 M	48	-	7	11	8	2	3	1	16
	女 F	26	-	1	6	2	5	1	1	10
小五 5º Ano P5	男女 MF	107	-	13	26	17	3	1	-	47
	男 M	68	-	6	12	15	2	1	-	32
	女 F	39	-	7	14	2	1	-	-	15
小六 6º Ano P6	男女 MF	105	-	14	13	13	5	24	-	36
	男 M	55	-	9	7	10	2	8	-	19
	女 F	50	-	5	6	3	3	16	-	17
中學 Ensino secundário Secondary education	男女 MF	1 780	695	289	106	93	34	12	34	517
	男 M	1 055	441	185	53	70	15	5	14	272
	女 F	725	254	104	53	23	19	7	20	245
中一 7º Ano F1	男女 MF	358	75	63	31	40	7	1	5	136
	男 M	240	54	46	14	32	6	-	3	85
	女 F	118	21	17	17	8	1	1	2	51

2.12 按離校原因、教育程度、級別及性別統計之離校學生數目

NÚMERO DE ALUNOS QUE SAÍRAM DA ESCOLA, SEGUNDO AS CAUSAS DA SAÍDA, POR NÍVEIS DE ENSINO, ANOS DE ESCOLARIDADE E SEXO

NUMBER OF DROP-OUT STUDENTS BY GENDER, REASON TO DROP OUT, LEVEL OF EDUCATION AND GRADE

2007/2008

2/2

教育程度 / 級別 Níveis de ensino / anos de escolaridade Level of education / Grade	性別 Sexo Gender	離校原因 Causas da saída Reasons to drop out								
		總數 Total	工作 Emprego Work	退學 Desistência dos estudos Leave school	外地就讀 Frequência fora de Macau Study abroad	犯校規 Inadaptação às normas Violation of school regulations	離開本澳 Saída do Território Leave Macao	本澳內轉校 Transferência no Território Transfer to other schools in Macao	疾病 Doença Sickness	其他 Outras Others
		3	4	5	6	7	8	9	10	11
中二 8º Ano F2	男女 MF	283	66	50	19	28	3	6	2	109
	男 M	161	44	32	8	22	-	4	2	49
	女 F	122	22	18	11	6	3	2	-	60
中三 9º Ano F3	男女 MF	304	158	54	11	9	6	-	2	64
	男 M	161	100	25	4	3	3	-	-	26
	女 F	143	58	29	7	6	3	-	2	38
中四 10º Ano F4	男女 MF	381	164	77	17	5	13	5	19	81
	男 M	220	104	46	9	3	4	1	6	47
	女 F	161	60	31	8	2	9	4	13	34
中五 11º Ano F5	男女 MF	213	109	32	10	4	4	-	3	51
	男 M	133	68	28	6	3	2	-	1	25
	女 F	80	41	4	4	1	2	-	2	26
中六 12º Ano F6	男女 MF	241	123	13	18	7	1	-	3	76
	男 M	140	71	8	12	7	-	-	2	40
	女 F	101	52	5	6	-	1	-	1	36
職業技術中學 Ensino secundário técnico-profissional Vocational-technical secondary education	男女 MF	195	24	49	4	27	1	2	1	87
	男 M	118	13	34	2	15	-	1	-	53
	女 F	77	11	15	2	12	1	1	1	34
中一 7º Ano F1	男女 MF	61	3	16	-	11	1	-	-	30
	男 M	41	2	11	-	7	-	-	-	21
	女 F	20	1	5	-	4	1	-	-	9
中二 8º Ano F2	男女 MF	51	1	14	1	11	-	-	1	23
	男 M	24	1	8	-	3	-	-	-	12
	女 F	27	-	6	1	8	-	-	1	11
中三 9º Ano F3	男女 MF	26	2	6	1	4	-	-	-	13
	男 M	19	1	4	1	4	-	-	-	9
	女 F	7	1	2	-	-	-	-	-	4
中四 10º Ano F4	男女 MF	33	11	9	1	1	-	2	-	9
	男 M	22	6	7	1	1	-	1	-	6
	女 F	11	5	2	-	-	-	1	-	3
中五 11º Ano F5	男女 MF	17	3	4	1	-	-	-	-	9
	男 M	10	2	4	-	-	-	-	-	4
	女 F	7	1	-	1	-	-	-	-	5
中六 12º Ano F6	男女 MF	7	4	-	-	-	-	-	-	3
	男 M	2	1	-	-	-	-	-	-	1
	女 F	5	3	-	-	-	-	-	-	2

2.13 按教育機構類別統計之私立學校收入及支出

RECEITAS E DESPESAS DOS ESTABELECIMENTOS PARTICULARES DE ENSINO, SEGUNDO A MODALIDADE DAS INSTITUIÇÕES  
REVENUE AND EXPENDITURE OF PRIVATE SCHOOLS BY TYPE OF INSTITUTION

澳門元 MOP

收入／支出 Receitas / despesas Revenue / Expenditure	2006/2007	2007/2008 <sup>a</sup>		
	總數 Total	總數 Total	教育機構類別 Modalidade das instituições Type of institution	
			私立中英文 Particular de língua veicular chinesa / inglesa Private - Chinese and English	私立葡文 Particular de língua veicular portuguesa Private - Portuguese
1	2	3	4	5
<b>總收入</b> <b>Total de receitas</b> <b>Total revenue</b>	1 430 882 254	1 655 040 117	1 620 213 155	34 826 962
學費及各項收入 Propinas e receitas diversas Tuition fees and sundry revenues	393 647 673	225 511 340	220 627 045	4 884 295
開辦暑期班及課外活動之收入 Receitas de cursos de Verão e actividades extra-curriculares Revenue from summer classes and extra-curricular activities	73 225 555	75 902 986	75 902 986	-
經營小食部／食堂之收入 Receitas do bar e / ou cantina Revenue from kiosk / canteen	13 281 878	15 988 006	15 988 006	-
財務運用之收益 Rendimento proveniente de aplicações financeiras Income from financial operations	32 657 253	28 884 678	28 835 023	49 655
政府津貼 Subsídios do Governo Government subsidies	831 655 094	1 243 698 651	1 232 339 456	11 359 195
其他津貼及捐助 Outros subsídios e donativos Other subsidies and donations	62 469 134	36 647 330	18 307 930	18 339 400
其他收入 Outras receitas Other revenues	23 945 666	28 407 126	28 212 709	194 417
<b>總支出</b> <b>Total de despesas</b> <b>Total expenditure</b>	1 155 543 779	1 288 183 494	1 254 801 824	33 381 670
員工薪金及其他福利 Vencimentos, salários e outros benefícios concedidos ao pessoal Wages, salaries and payments-in-kind	919 870 558	1 011 293 121	982 262 170	29 030 951
開辦暑期班、督課及課外活動之支出 Despesas com cursos de Verão, explicações e actividades extra-curriculares Expenses on summer classes, tutorials and extra-curricular activities	17 313 942	28 605 151	27 886 410	718 741
經營小食部／食堂之成本 Custos do bar e / ou cantina Operation cost on kiosk / canteen	7 577 640	13 026 565	13 020 268	6 297
樓宇租金 Rendas de prédios urbanos Rent for buildings	10 955 052	10 702 835	10 702 835	-
其他購買物品及服務 Outras compras de bens e serviços Other purchase of goods and services	165 116 079	192 950 911	189 352 560	3 598 351
產業支出 (樓宇租金除外) Encargos de propriedade (Excluindo as rendas com prédios urbanos) Expenses on assets (excluding rent for buildings)	2 500 309	2 387 352	2 378 656	8 696
稅項 Imposto Taxes	288 123	8 019 792	8 019 792	-
提供之津貼 Subsídios concedidos Subsidies granted	4 204 527	3 207 974	3 207 974	-
其他支出 <sup>a</sup> Outras despesas <sup>a</sup> Other expenses <sup>a</sup>	27 717 549	17 989 793	17 971 159	18 634

<sup>a</sup> 不包括折舊。  
Não inclui as amortizações.  
Excluding depreciation.

3.1 按教育機構類別統計之機構數目、電腦設備、在職員工及學生<sup>a</sup>概況  
NÚMERO DE INSTITUIÇÕES, EQUIPAMENTOS INFORMÁTICOS, PESSOAL AO SERVIÇO E ALUNOS<sup>a</sup>,  
SEGUNDO A MODALIDADE DAS INSTITUIÇÕES  
NUMBER OF INSTITUTIONS, COMPUTER FACILITIES, STAFF AND STUDENTS<sup>a</sup> BY TYPE OF INSTITUTION

2007/2008

高等教育 Ensino superior Higher education		總數 Total	公立 Oficial Public / Government funded	私立 Particular Private
1		2	3	4
高等教育機構 Instituições do ensino superior Number of institutions		12	4	8
擁有電腦總數 Total de computadores existentes Total number of computers owned		5 888	3 818	2 070
桌上電腦數目 Número de computadores de mesa Number of desktops		5 213	3 253	1 960
手提電腦數目 Número de computadores portáteis Number of laptops/notebooks		675	565	110
其中直接用於教學活動的電腦數目 Destinados directamente à actividade pedagógica Computers for teaching purposes		2 634	2 028	606
桌上電腦數目 Número de computadores de mesa Number of desktops		2 154	1 633	521
手提電腦數目 Número de computadores portáteis Number of laptops/notebooks		480	395	85
在職行政、技術及助理員工數目 Pessoal administrativo, técnico e auxiliar ao serviço Number of administrative, technical and auxiliary staff	男女 MF 男 M 女 F	1 332 621 711	956 475 481	376 146 230
教師 Docentes Teachers	男女 MF 男 M 女 F	1 759 1 195 564	885 567 318	874 628 246
擁有高等學歷教師 Docentes com habilitação académica superior Teachers with higher education	男女 MF 男 M 女 F	1 700 1 165 535	856 554 302	844 611 233
全職教師 Docentes de tempo inteiro Teaching full-time	男女 MF 男 M 女 F	813 503 307	570 366 204	243 140 103
註冊學生 Alunos matriculados Student enrolment	男女 MF 男 M 女 F	19 925 8 632 11 293	10 164 4 096 6 068	9 761 4 536 5 225
學年終學生 Alunos no final do ano lectivo Students as at end of the academic year	男女 MF 男 M 女 F	18 743 8 093 10 650	9 580 3 827 5 753	9 163 4 266 4 897
畢業學生 Finalistas Graduates	男女 MF 男 M 女 F	4 559 1 829 2 730	2 890 1 083 1 807	1 669 746 923

<sup>a</sup> 指大部分時間（佔總課時三分之二或以上）在澳門進行的課程之學生。

Incluem apenas aqueles alunos que frequentam pelo menos 2/3 da duração dos cursos que sejam leccionados no Território.

Refer to the number of students enrolled in courses of which at least two-thirds are conducted in Macao.

3.2 按出生地、歲組及性別統計之教師數目

NÚMERO DE DOCENTES, SEGUNDO A NATURALIDADE, POR GRUPO ETÁRIO E SEXO  
NUMBER OF TEACHERS BY GENDER, AGE GROUP AND PLACE OF BIRTH

		2007/2008					
歲組 Grupo etário Age group	性別 Sexo Gender	出生地 Naturalidade Place of birth					
		總數 Total	澳門 Macau Macao	中國大陸 China Continental Mainland China	葡萄牙 Portugal	香港特區 RAEHK Hong Kong SAR	其他 Outras Others
1	2	3	4	5	6	7	8
總數	男女 MF	1 759	372	778	84	247	278
Total	男 M	1 195	210	534	51	194	206
	女 F	564	162	244	33	53	72
20-24	男女 MF	31	21	6	1	1	2
	男 M	9	6	2	-	1	-
	女 F	22	15	4	1	-	2
25-29	男女 MF	94	30	45	5	8	6
	男 M	43	17	13	3	7	3
	女 F	51	13	32	2	1	3
30-34	男女 MF	235	77	94	8	26	30
	男 M	124	36	46	4	15	23
	女 F	111	41	48	4	11	7
35-39	男女 MF	287	78	113	9	44	43
	男 M	184	38	72	6	33	35
	女 F	103	40	41	3	11	8
40-44	男女 MF	341	71	158	15	40	57
	男 M	242	48	116	9	30	39
	女 F	99	23	42	6	10	18
45-49	男女 MF	226	35	92	12	51	36
	男 M	164	21	69	8	41	25
	女 F	62	14	23	4	10	11
50-54	男女 MF	227	32	105	15	40	35
	男 M	171	21	80	9	34	27
	女 F	56	11	25	6	6	8
55-59	男女 MF	136	11	64	7	20	34
	男 M	109	8	56	4	19	22
	女 F	27	3	8	3	1	12
60-64	男女 MF	91	5	53	5	10	18
	男 M	72	5	40	4	7	16
	女 F	19	-	13	1	3	2
≥ 65	男女 MF	84	12	47	6	7	12
	男 M	71	10	39	4	7	11
	女 F	13	2	8	2	-	1
不詳	男女 MF	7	-	1	1	-	5
Ignorado	男 M	6	-	1	-	-	5
Unknown	女 F	1	-	-	1	-	-

3.3 按歲組、主修科目及性別統計之擁有高等學歷教師數目

NÚMERO DE DOCENTES COM HABILITAÇÃO ACADÉMICA SUPERIOR, SEGUNDO O GRUPO ETÁRIO, POR ÁREA DE ENSINO E SEXO

NUMBER OF TEACHERS WITH HIGHER EDUCATION QUALIFICATIONS BY GENDER, AGE GROUP AND FIELD OF STUDY

2007/2008

1/2

主修科目 Área de ensino Field of study	性別 Sexo Gender	歲組 Grupo etário Age group											不詳 Ignorado Unknown
		總數 Total	20 - 24	25-29	30 - 34	35-39	40-44	45-49	50-54	55-59	60-64	≥ 65	
		3	4	5	6	7	8	9	10	11	12	13	
1	2	3	4	5	6	7	8	9	10	11	12	13	14
教師總數 Total de pessoal docente Total number of teachers	男女 MF 男 M 女 F	1 759 1 195 564	31 9 22	94 43 51	235 124 111	287 184 103	341 242 99	226 164 62	227 171 56	136 109 27	91 72 19	84 71 13	7 6 1
擁有高等學歷之教師數目 Docentes com habilitação académica superior Number of teachers with higher education qualification	男女 MF 男 M 女 F	1 700 1 165 535	28 9 19	91 43 48	227 120 107	278 180 98	336 241 95	223 162 61	219 166 53	130 103 27	86 70 16	75 65 10	7 6 1
教師訓練及教育科學 Formação de professores de ciências da educação Teacher training and education science	男女 MF 男 M 女 F	87 35 52	- - -	1 - 1	9 - 9	14 5 9	12 4 8	16 6 10	14 7 7	14 7 7	4 3 1	3 3 -	- - -
藝術 Artes Arts	男女 MF 男 M 女 F	55 38 17	1 - 1	3 1 2	8 4 4	9 4 5	15 12 3	9 8 1	7 6 1	1 1 -	1 1 -	1 1 -	- - -
人文學 Humanidades Humanities	男女 MF 男 M 女 F	325 183 142	10 2 8	23 7 16	41 14 27	45 25 20	49 29 20	36 23 13	51 33 18	28 19 9	19 14 5	22 17 5	1 - 1
社會及行為科學 Ciências sociais e do comportamento Social and behavioural science	男女 MF 男 M 女 F	225 172 53	1 - 1	8 5 3	28 15 13	34 27 7	42 29 13	24 20 4	38 33 5	23 20 3	19 15 4	8 8 -	- - -
新聞及資訊 Jornalismo e informação Journalism and information	男女 MF 男 M 女 F	6 2 4	- - -	- - -	2 1 1	2 1 1	- - -	1 - 1	1 - 1	- - -	- - -	- - -	- - -
行政管理及商務 Administração e comércio Business and administration	男女 MF 男 M 女 F	413 292 121	3 1 2	25 8 17	48 27 21	68 37 31	91 69 22	67 53 14	55 45 10	30 27 3	13 12 1	8 8 -	5 5 -
法律 Direito Law	男女 MF 男 M 女 F	193 141 52	4 1 3	10 6 4	15 10 5	30 22 8	62 48 14	26 17 9	18 14 4	8 7 1	7 6 1	12 9 3	1 1 -
生命科學 Ciências da vida Life sciences	男女 MF 男 M 女 F	3 2 1	- - -	- - -	1 - 1	- - -	- - -	- - -	1 1 -	- - -	- - -	1 1 -	- - -
自然科學 Ciências físicas Physical sciences	男女 MF 男 M 女 F	30 25 5	2 2 -	3 3 -	5 3 2	4 2 2	3 3 -	3 3 -	3 2 1	3 3 -	2 2 -	2 2 -	- - -

3.3 按歲組、主修科目及性別統計之擁有高等學歷教師數目

NÚMERO DE DOCENTES COM HABILITAÇÃO ACADÉMICA SUPERIOR, SEGUNDO O GRUPO ETÁRIO, POR ÁREA DE ENSINO E SEXO

NUMBER OF TEACHERS WITH HIGHER EDUCATION QUALIFICATIONS BY GENDER, AGE GROUP AND FIELD OF STUDY

2007/2008

2/2

主修科目 Área de ensino Field of study	性別 Sexo Gender	歲組 Grupo etário Age group											不詳 Ignorado Unknown
		總數 Total	20 - 24	25-29	30 - 34	35-39	40-44	45-49	50-54	55-59	60-64	≥ 65	
		3	4	5	6	7	8	9	10	11	12	13	
數學及統計學 Matemática e estatística Mathematics and statistics	男女MF 男 M 女 F	35 27 8	1 - 1	2 1 1	7 3 4	5 5 -	5 4 1	3 3 -	3 3 -	- - -	4 3 1	5 5 -	- - -
電腦學 Informática Computing / information technology	男女MF 男 M 女 F	71 57 14	1 - 1	2 2 -	22 16 6	16 14 2	13 12 1	6 6 -	5 2 3	3 2 1	3 3 -	- - -	- - -
電子、電訊工程 Electrónicas e telecomunicações Electronics and telecommunications	男女MF 男 M 女 F	7 6 1	- - -	2 2 -	1 1 -	2 1 1	1 1 -	- - -	- - -	- - -	- - -	1 1 -	- - -
建築及營造 Arquitetura e construção Architecture and building	男女MF 男 M 女 F	27 25 2	- - -	- - -	5 4 1	10 9 1	5 5 -	4 4 -	2 2 -	1 1 -	- - -	- - -	- - -
機械、能源、化學工程 Mecânicas, energia e engenharia de química Mechanics, energy and chemical engineering	男女MF 男 M 女 F	45 42 3	- - -	1 1 -	7 6 1	13 12 1	11 10 1	3 3 -	4 4 -	1 1 -	2 2 -	3 3 -	- - -
醫療衛生 Saúde Health	男女MF 男 M 女 F	106 61 45	2 1 1	4 2 2	14 6 8	16 9 7	18 7 11	16 9 7	12 9 3	10 7 3	6 4 2	8 7 1	- - -
社會服務 Serviços sociais Social services	男女MF 男 M 女 F	14 9 5	- - -	- - -	- - -	3 1 2	1 1 -	3 2 1	- - -	2 2 -	4 3 1	1 - 1	- - -
個人服務 Serviços pessoais Personal services	男女MF 男 M 女 F	47 37 10	3 2 1	7 5 2	12 8 4	4 3 1	5 4 1	4 3 1	5 5 -	6 6 -	1 1 -	- - -	- - -
運輸服務 Serviços de transportes Transport services	男女MF 男 M 女 F	1 1 -	- - -	- - -	- - -	- - -	- - -	1 - -	- - -	- - -	- - -	- - -	- - -
環境保護 Protecção do meio ambiente Environmental protection	男女MF 男 M 女 F	3 3 -	- - -	- - -	1 1 -	- - -	- - -	1 1 -	- - -	- - -	1 1 -	- - -	- - -
保安服務 Serviços de segurança Security services	男女MF 男 M 女 F	7 7 -	- - -	- - -	1 1 -	3 3 -	3 3 -	- - -	- - -	- - -	- - -	- - -	- - -

3.4 按修讀學位、課程及性別統計之學生數目

NÚMERO DE ALUNOS, SEGUNDO O SEXO, POR GRAU DE HABILITAÇÃO ACADÉMICA E CURSOS FREQUENTADOS  
NUMBER OF STUDENTS BY GENDER, ACADEMIC AWARD CONFERRED AND CATEGORY OF ACADEMIC PROGRAMME

2007/2008

1/5

修讀學位 / 課程 Grau de habilitação académica/ Cursos frequentados Academic award conferred/ Category of academic programme	性別 Sexo Gender	註冊學生 Alunos matriculados Students enrolled	離校學生 Alunos que abandonaram a escola Drop-out students	學年終學生 Alunos no final do ano lectivo Students as at end of the academic year	畢業學生 Finalistas/ graduados Graduates
1	2	3	4	5	6
總數 Total	男女 MF	19 925	1 182	18 743	4 559
	男 M	8 632	539	8 093	1 829
	女 F	11 293	643	10 650	2 730
教師訓練及教育科學 Formação de professores de ciências da educação Teacher training and education science	男女 MF	867	41	826	302
	男 M	242	15	227	79
	女 F	625	26	599	223
藝術 Artes Arts	男女 MF	278	21	257	107
	男 M	114	7	107	45
	女 F	164	14	150	62
人文學 Humanidades Humanities	男女 MF	1 700	121	1 579	417
	男 M	404	37	367	95
	女 F	1 296	84	1 212	322
社會及行為科學 Ciências sociais e do comportamento Social and behavioural science	男女 MF	953	123	830	158
	男 M	367	53	314	66
	女 F	586	70	516	92
新聞及資訊 Jornalismo e informação Journalism and information	男女 MF	237	6	231	58
	男 M	55	-	55	16
	女 F	182	6	176	42
行政管理及商務 Administração e comércio Business and administration	男女 MF	7 934	422	7 512	1 600
	男 M	3 717	208	3 509	691
	女 F	4 217	214	4 003	909
法律 Direito Law	男女 MF	1 334	70	1 264	286
	男 M	605	31	574	143
	女 F	729	39	690	143
自然科學 Ciências físicas Physical sciences	男女 MF	410	26	384	76
	男 M	359	24	335	69
	女 F	51	2	49	7
數學及統計學 Matemática e estatística Mathematics and statistics	男女 MF	24	3	21	5
	男 M	20	3	17	4
	女 F	4	-	4	1
電腦學 Informática Computing / information technology	男女 MF	513	28	485	101
	男 M	440	25	415	90
	女 F	73	3	70	11
製造 Indústrias transformadoras Manufacturing	男女 MF	73	11	62	34
	男 M	29	3	26	14
	女 F	44	8	36	20
建築及營造 Arquitetura e construção Architecture and building	男女 MF	196	12	184	27
	男 M	163	9	154	26
	女 F	33	3	30	1
機械、能源、化學工程 Mecânicas, energia e engenharia de química Mechanics, energy and chemical engineering	男女 MF	348	25	323	67
	男 M	315	21	294	58
	女 F	33	4	29	9
醫療衛生 Saúde Health	男女 MF	991	52	939	342
	男 M	294	21	273	74
	女 F	697	31	666	268
社會服務 Serviços sociais Social services	男女 MF	309	24	285	105
	男 M	65	6	59	19
	女 F	244	18	226	86

3.4 按修讀學位、課程及性別統計之學生數目

NÚMERO DE ALUNOS, SEGUNDO O SEXO, POR GRAU DE HABILITAÇÃO ACADÉMICA E CURSOS FREQUENTADOS  
NUMBER OF STUDENTS BY GENDER, ACADEMIC AWARD CONFERRED AND CATEGORY OF ACADEMIC PROGRAMME

2007/2008

2/5

修讀學位 / 課程 Grau de habilitação académica/ Cursos frequentados Academic award conferred/ Category of academic programme	性別 Sexo Gender	註冊學生 Alunos matriculados Students enrolled	離校學生 Alunos que abandonaram a escola Drop-out students	學年終學生 Alunos no final do ano lectivo Students as at end of the academic year	畢業學生 Finalistas/ graduados Graduates
1	2	3	4	5	6
個人服務 Serviços pessoais Personal services	男女 MF 男 M 女 F	3 722 1 409 2 313	197 76 121	3 525 1 333 2 192	874 340 534
保安服務 Serviços de segurança Security services	男女 MF 男 M 女 F	36 34 2	- - -	36 34 2	- - -
博士學位 Doutoramento Doctoral degree	男女 MF 男 M 女 F	508 364 144	20 11 9	488 353 135	63 44 19
教師訓練及教育科學 Formação de professores de ciências da educação Teacher training and education science	男女 MF 男 M 女 F	11 7 4	- - -	11 7 4	2 1 1
人文學 Humanidades Humanities	男女 MF 男 M 女 F	32 14 18	5 1 4	27 13 14	2 1 1
社會及行為科學 Ciências sociais e do comportamento Social and behavioural science	男女 MF 男 M 女 F	2 - 2	- - -	2 - 2	- - -
行政管理及商務 Administração e comércio Business and administration	男女 MF 男 M 女 F	345 257 88	9 7 2	336 250 86	23 15 8
法律 Direito Law	男女 MF 男 M 女 F	51 37 14	- - -	51 37 14	19 14 5
自然科學 Ciências físicas Physical sciences	男女 MF 男 M 女 F	7 7 -	- - -	7 7 -	- - -
數學及統計學 Matemática e estatística Mathematics and statistics	男女 MF 男 M 女 F	5 4 1	1 1 -	4 3 1	1 1 -
電腦學 Informática Computing / information technology	男女 MF 男 M 女 F	7 4 3	- - -	7 4 3	1 - 1
建築及營造 Arquitetura e construção Architecture and building	男女 MF 男 M 女 F	9 8 1	2 1 1	7 7 -	2 2 -
機械、能源、化學工程 Mecânicas, energia e engenharia de química Mechanics, energy and chemical engineering	男女 MF 男 M 女 F	13 12 1	1 1 -	12 11 1	4 4 -
醫療衛生 Saúde Health	男女 MF 男 M 女 F	26 14 12	2 - 2	24 14 10	9 6 3
碩士學位 Mestrado Master degree	男女 MF 男 M 女 F	2 300 1 082 1 218	280 141 139	2 020 941 1 079	543 247 296
教師訓練及教育科學 Formação de professores de ciências da educação Teacher training and education science	男女 MF 男 M 女 F	145 45 100	24 8 16	121 37 84	40 9 31

3.4 按修讀學位、課程及性別統計之學生數目

NÚMERO DE ALUNOS, SEGUNDO O SEXO, POR GRAU DE HABILITAÇÃO ACADÉMICA E CURSOS FREQUENTADOS  
NUMBER OF STUDENTS BY GENDER, ACADEMIC AWARD CONFERRED AND CATEGORY OF ACADEMIC PROGRAMME

2007/2008

3/5

修讀學位 / 課程 Grau de habilitação académica/ Cursos frequentados Academic award conferred/ Category of academic programme	性別 Sexo Gender	註冊學生 Alunos matriculados Students enrolled	離校學生 Alunos que abandonaram a escola Drop-out students	學年終學生 Alunos no final do ano lectivo Students as at end of the academic year	畢業學生 Finalistas/ graduados Graduates
1	2	3	4	5	6
人文學	男女 MF	206	51	155	33
Humanidades	男 M	50	14	36	10
Humanities	女 F	156	37	119	23
社會及行為科學	男女 MF	208	51	157	27
Ciências sociais e do comportamento	男 M	76	22	54	12
Social and behavioural science	女 F	132	29	103	15
新聞及資訊	男女 MF	29	4	25	7
Jornalismo e informação	男 M	7	-	7	2
Journalism and information	女 F	22	4	18	5
行政管理及商務	男女 MF	927	76	851	270
Administração e comércio	男 M	453	46	407	129
Business and administration	女 F	474	30	444	141
法律	男女 MF	308	25	283	76
Direito	男 M	130	12	118	37
Law	女 F	178	13	165	39
自然科學	男女 MF	42	4	38	11
Ciências físicas	男 M	36	4	32	11
Physical sciences	女 F	6	-	6	-
數學及統計學	男女 MF	19	2	17	4
Matemática e estatística	男 M	16	2	14	3
Mathematics and statistics	女 F	3	-	3	1
電腦學	男女 MF	84	7	77	7
Informática	男 M	68	6	62	5
Computing / information technology	女 F	16	1	15	2
建築及營造	男女 MF	51	5	46	7
Arquitetura e construção	男 M	38	4	34	6
Architecture and building	女 F	13	1	12	1
機械、能源、化學工程	男女 MF	102	16	86	20
Mecânicas, energia e engenharia de química	男 M	83	12	71	12
Mechanics, energy and chemical engineering	女 F	19	4	15	8
醫療衛生	男女 MF	122	15	107	41
Saúde	男 M	55	11	44	11
Health	女 F	67	4	63	30
個人服務	男女 MF	57	-	57	-
Serviços pessoais	男 M	25	-	25	-
Personal services	女 F	32	-	32	-
學位後文憑	男女 MF	176	8	168	79
Pós graduação	男 M	98	5	93	48
Post-graduate diploma	女 F	78	3	75	31
教師訓練及教育科學	男女 MF	56	4	52	32
Formação de professores de ciências da educação	男 M	37	2	35	22
Teacher training and education science	女 F	19	2	17	10
社會及行為科學	男女 MF	10	-	10	10
Ciências sociais e do comportamento	男 M	3	-	3	3
Social and behavioural science	女 F	7	-	7	7
行政管理及商務	男女 MF	47	-	47	12
Administração e comércio	男 M	22	-	22	7
Business and administration	女 F	25	-	25	5

3.4 按修讀學位、課程及性別統計之學生數目

NÚMERO DE ALUNOS, SEGUNDO O SEXO, POR GRAU DE HABILITAÇÃO ACADÉMICA E CURSOS FREQUENTADOS  
NUMBER OF STUDENTS BY GENDER, ACADEMIC AWARD CONFERRED AND CATEGORY OF ACADEMIC PROGRAMME

2007/2008

4/5

修讀學位 / 課程 Grau de habilitação académica/ Cursos frequentados Academic award conferred/ Category of academic programme	性別 Sexo Gender	註冊學生 Alunos matriculados Students enrolled	離校學生 Alunos que abandonaram a escola Drop-out students	學年終學生 Alunos no final do ano lectivo Students as at end of the academic year	畢業學生 Finalistas/ graduados Graduates
1	2	3	4	5	6
法律	男女 MF	63	4	59	25
Direito	男 M	36	3	33	16
Law	女 F	27	1	26	9
學士學位	男女 MF	13 239	651	12 588	2 774
Licenciatura	男 M	5 630	285	5 345	1 087
Bachelor degree	女 F	7 609	366	7 243	1 687
教師訓練及教育科學	男女 MF	536	10	526	190
Formação de professores de ciências da educação	男 M	116	5	111	35
Teacher training and education science	女 F	420	5	415	155
藝術	男女 MF	76	7	69	49
Artes	男 M	29	2	27	22
Arts	女 F	47	5	42	27
人文學	男女 MF	973	34	939	239
Humanidades	男 M	217	12	205	50
Humanities	女 F	756	22	734	189
社會及行為科學	男女 MF	716	71	645	120
Ciências sociais e do comportamento	男 M	285	31	254	50
Social and behavioural science	女 F	431	40	391	70
新聞及資訊	男女 MF	208	2	206	51
Jornalismo e informação	男 M	48	-	48	14
Journalism and information	女 F	160	2	158	37
行政管理及商務	男女 MF	5 424	278	5 146	989
Administração e comércio	男 M	2 472	134	2 338	424
Business and administration	女 F	2 952	144	2 808	565
法律	男女 MF	912	41	871	166
Direito	男 M	402	16	386	76
Law	女 F	510	25	485	90
自然科學	男女 MF	359	22	337	63
Ciências físicas	男 M	314	20	294	56
Physical sciences	女 F	45	2	43	7
電腦學	男女 MF	239	7	232	61
Informática	男 M	210	6	204	58
Computing / information technology	女 F	29	1	28	3
建築及營造	男女 MF	136	5	131	18
Arquitetura e construção	男 M	117	4	113	18
Architecture and building	女 F	19	1	18	-
機械、能源、化學工程	男女 MF	233	8	225	43
Mecânicas, energia e engenharia de química	男 M	220	8	212	42
Mechanics, energy and chemical engineering	女 F	13	-	13	1
醫療衛生	男女 MF	633	28	605	210
Saúde	男 M	162	7	155	37
Health	女 F	471	21	450	173
社會服務	男女 MF	135	14	121	55
Serviços sociais	男 M	32	1	31	11
Social services	女 F	103	13	90	44
個人服務	男女 MF	2 623	124	2 499	520
Serviços pessoais	男 M	972	39	933	194
Personal services	女 F	1 651	85	1 566	326

3.4 按修讀學位、課程及性別統計之學生數目

NÚMERO DE ALUNOS, SEGUNDO O SEXO, POR GRAU DE HABILITAÇÃO ACADÉMICA E CURSOS FREQUENTADOS  
NUMBER OF STUDENTS BY GENDER, ACADEMIC AWARD CONFERRED AND CATEGORY OF ACADEMIC PROGRAMME

2007/2008

5/5

修讀學位 / 課程 Grau de habilitação académica/ Cursos frequentados Academic award conferred/ Category of academic programme	性別 Sexo Gender	註冊學生 Alunos matriculados Students enrolled	離校學生 Alunos que abandonaram a escola Drop-out students	學年終學生 Alunos no final do ano lectivo Students as at end of the academic year	畢業學生 Finalistas/ graduados Graduates
1	2	3	4	5	6
保安服務	男女 MF	36	-	36	-
Serviços de segurança	男 M	34	-	34	-
Security services	女 F	2	-	2	-
高等專科學位/文憑	男女 MF	3 702	223	3 479	1 100
Bacharelato / diploma	男 M	1 458	97	1 361	403
Associate degree / diploma	女 F	2 244	126	2 118	697
教師訓練及教育科學	男女 MF	119	3	116	38
Formação de professores de ciências da educação	男 M	37	-	37	12
Teacher training and education science	女 F	82	3	79	26
藝術	男女 MF	202	14	188	58
Artes	男 M	85	5	80	23
Arts	女 F	117	9	108	35
人文學	男女 MF	489	31	458	143
Humanidades	男 M	123	10	113	34
Humanities	女 F	366	21	345	109
社會及行為科學	男女 MF	17	1	16	1
Ciências sociais e do comportamento	男 M	3	-	3	1
Social and behavioural science	女 F	14	1	13	-
行政管理及商務	男女 MF	1 191	59	1 132	306
Administração e comércio	男 M	513	21	492	116
Business and administration	女 F	678	38	640	190
自然科學	男女 MF	2	-	2	2
Ciências físicas	男 M	2	-	2	2
Physical sciences	女 F	-	-	-	-
電腦學	男女 MF	183	14	169	32
Informática	男 M	158	13	145	27
Computing / information technology	女 F	25	1	24	5
製造	男女 MF	73	11	62	34
Indústrias transformadoras	男 M	29	3	26	14
Manufacturing	女 F	44	8	36	20
醫療衛生	男女 MF	210	7	203	82
Saúde	男 M	63	3	60	20
Health	女 F	147	4	143	62
社會服務	男女 MF	174	10	164	50
Serviços sociais	男 M	33	5	28	8
Social services	女 F	141	5	136	42
個人服務	男女 MF	1 042	73	969	354
Serviços pessoais	男 M	412	37	375	146
Personal services	女 F	630	36	594	208

3.5 按學位、歲組及性別統計之學年終學生數目

NÚMERO DE ALUNOS NO FINAL DO ANO LECTIVO, SEGUNDO O GRAU DE HABILITAÇÃO ACADÉMICA, POR GRUPO ETÁRIO E SEXO  
NUMBER OF STUDENTS AS AT END OF THE ACADEMIC YEAR BY GENDER, AGE GROUP AND ACADEMIC AWARD CONFERRED

2007/2008

歲組 Grupo etário Age group	性別 Sexo Gender	學位 Grau de habilitação académica Academic award conferred					
		總數 Total	博士學位 Doutoramento Doctoral Degree	碩士學位 Mestrado Master Degree	學位後文憑 Pós graduação Post-graduate diploma	學士學位 Licenciatura Bachelor Degree	高等專科學位 / 文憑 Bacharelato/diploma Associate degree/diploma
		1	2	3	4	5	6
總數 Total	男女 MF 男 M 女 F	18 743 8 093 10 650	488 353 135	2 020 941 1 079	168 93 75	12 588 5 345 7 243	3 479 1 361 2 118
≤ 19	男女 MF 男 M 女 F	4 199 1 618 2 581	- - -	- - -	- - -	3 688 1 477 2 211	511 141 370
20 - 24	男女 MF 男 M 女 F	10 056 4 294 5 762	9 3 6	652 282 370	29 12 17	7 250 3 145 4 105	2 116 852 1 264
25 - 29	男女 MF 男 M 女 F	2 111 1 008 1 103	58 34 24	771 365 406	53 31 22	781 369 412	448 209 239
30 - 34	男女 MF 男 M 女 F	1 028 455 573	59 38 21	273 126 147	40 24 16	446 178 268	210 89 121
35 - 39	男女 MF 男 M 女 F	566 282 284	95 69 26	147 75 72	22 10 12	212 92 120	90 36 54
40 - 44	男女 MF 男 M 女 F	405 207 198	128 94 34	92 40 52	14 7 7	118 46 72	53 20 33
45 - 49	男女 MF 男 M 女 F	233 134 99	73 57 16	58 37 21	3 3 -	63 27 36	36 10 26
50 - 54	男女 MF 男 M 女 F	114 70 44	53 46 7	19 10 9	5 4 1	26 9 17	11 1 10
≥ 55	男女 MF 男 M 女 F	31 25 6	13 12 1	8 6 2	2 2 -	4 2 2	4 3 1

3.6 按出生地及性別統計之本地及外地註冊學生數目

NÚMERO DE ALUNOS RESIDENTES E NÃO RESIDENTES MATRICULADOS NAS INSTITUIÇÕES,  
SEGUNDO A NATURALIDADE E SEXO

NUMBER OF RESIDENT AND NON-RESIDENT STUDENTS ENROLLED BY GENDER AND PLACE OF BIRTH

2007/2008

1/2

出生地 Naturalidade Place of birth	性別 Sexo Gender	總數 Total	本地生 Alunos residentes Resident students	外地生 Alunos não residentes Non-resident students
1	2	3	4	5
總數 Total	男女 MF 男 M 女 F	19 925 8 632 11 293	13 647 5 601 8 046	6 278 3 031 3 247
澳門 Macau Macao	男女 MF 男 M 女 F	11 774 4 822 6 952	11 766 4 819 6 947	8 3 5
中國大陸 China Continental Mainland China	男女 MF 男 M 女 F	7 141 3 297 3 844	1 382 561 821	5 759 2 736 3 023
葡萄牙 Portugal	男女 MF 男 M 女 F	46 22 24	28 14 14	18 8 10
香港特區 RAEHK Hong Kong SAR	男女 MF 男 M 女 F	499 233 266	350 151 199	149 82 67
台灣地區 Região de Taiwan Taiwan region	男女 MF 男 M 女 F	57 43 14	8 5 3	49 38 11
日本 Japão Japan	男女 MF 男 M 女 F	22 4 18	1 1 -	21 3 18
菲律賓 Filipinas Philippines	男女 MF 男 M 女 F	14 7 7	5 2 3	9 5 4
馬來西亞 Malásia Malaysia	男女 MF 男 M 女 F	8 5 3	4 2 2	4 3 1
新加坡 Singapura Singapore	男女 MF 男 M 女 F	3 2 1	- - -	3 2 1
澳洲 Austrália Australia	男女 MF 男 M 女 F	2 1 1	1 1 -	1 - 1

3.6 按出生地及性別統計之本地及外地註冊學生數目

NÚMERO DE ALUNOS RESIDENTES E NÃO RESIDENTES MATRICULADOS NAS INSTITUIÇÕES,  
SEGUNDO A NATURALIDADE E SEXO

NUMBER OF RESIDENT AND NON-RESIDENT STUDENTS ENROLLED BY GENDER AND PLACE OF BIRTH

2007/2008

2/2

出生地 Naturalidade Place of birth	性別 Sexo Gender	總數 Total	本地生 Alunos residentes Resident students	外地生 Alunos não residentes Non-resident students
1	2	3	4	5
美國	男女 MF	16	3	13
Estados Unidos da América	男 M	10	2	8
United States of America	女 F	6	1	5
加拿大	男女 MF	4	1	3
Canadá	男 M	1	-	1
Canada	女 F	3	1	2
其他美洲國家	男女 MF	45	17	28
Outros países da América	男 M	19	8	11
Other American countries	女 F	26	9	17
其他亞洲國家	男女 MF	55	15	40
Outros países da Ásia	男 M	35	7	28
Other Asian countries	女 F	20	8	12
其他歐洲國家	男女 MF	92	2	90
Outros países da Europa	男 M	64	-	64
Other European countries	女 F	28	2	26
非洲國家	男女 MF	67	6	61
Países da África	男 M	34	2	32
African countries	女 F	33	4	29
其他/不詳	男女 MF	80	58	22
Outras / ignorada	男 M	33	26	7
Others / Unknown	女 F	47	32	15

3.7 收入及支出

RECEITAS E DESPESAS  
REVENUE AND EXPENDITURE

澳門元 MOP

項目名稱 Rubricas Revenue / Expenditure	2006/2007 <sup>f</sup>	2007/2008 <sup>@</sup>
1	2	3
收入 Receitas Total revenue	1 270 400 465	1 513 238 170
學費及各項收入 Propinas e receitas diversas Tuition fees and sundry revenues	476 003 118	568 349 032
開辦暑期班及課外活動之收入 Receitas de cursos de verão e actividades extra-curriculares Revenue from summer classes and extra-curricular activities	9 131 964	7 730 464
經營小食部/食堂之收入 Receitas do bar e/ou cantina Revenue from kiosk / canteen	1 884 622	2 939 864
財務運用之收益 Rendimento proveniente de aplicações financeiras Income from financial operations	10 615 122	5 462 755
設施及設備租金之收益 Rendimento de aluguer de instalações e equipamentos Rents received from facilities and equipment leasing	33 907 372	48 164 756
政府津貼 Subsídios do Governo Government subsidies	627 149 700	750 897 024
其他津貼及捐助 Outros subsídios e donativos Other subsidies and donations	3 156 349	8 999 364
其他收入 Outras receitas Other revenues	108 552 218	120 694 912
支出 Despesas Total expenditure	1 124 898 110	1 295 923 573
員工薪金及其他福利 Vencimentos, salários e outros benefícios concedidos ao pessoal Wages, salaries and payments-in-kind	740 501 561	849 877 731
開辦暑期班及課外活動之支出 Despesas para a realização de cursos de verão e actividades extra-curriculares Expenses on summer classes and extra-curricular activities	7 485 727	9 523 675
經營小食部/食堂之成本 Custos do bar e/ou cantina Operation cost on kiosk / canteen	1 886 639	7 415 002
樓宇租金 Rendas de prédios urbanos Rent for buildings	16 083 482	17 851 219
其他購買服務 Outras compras de bens e serviços Other purchase of goods and services	236 829 006	281 444 751
產業支出(樓宇租金除外) Encargos de propriedade (excluindo os rendas com prédios urbanos) Expenses on assets (excluding rent for buildings)	7 662 062	8 218 082
稅項 Impostos Taxes	370 000	-
提供之津貼 Subsídios concedidos Subsidies granted	32 741 756	17 467 966
其他支出 <sup>a</sup> Outras despesas <sup>a</sup> Other expenses <sup>a</sup>	81 337 877	104 125 147

<sup>a</sup> 不包括折舊。

Não inclui as amortizações.

Excluding depreciation.

4.1 按辦學法人/自然人、教育機構類別及授課程度統計之學校數目

NÚMERO DE ESTABELECIMENTOS, SEGUNDO O ORGANISMO DE TUTELA/PESSOA SINGULAR,  
POR MODALIDADE DAS INSTITUIÇÕES E NÍVEIS DE ENSINO MINISTRADO

NUMBER OF SCHOOLS BY SUPERVISORY BODY/INDIVIDUAL, TYPE OF INSTITUTION AND LEVEL OF EDUCATION

2007/2008				
教育機構類別 / 授課程度 Modalidade das instituições / níveis de ensino ministrado Type of institution / Level of education	總數 Total	辦學法人/自然人 Organismo de tutela do estabelecimento/pessoa singular Supervisory body / individual		
		慈善利益團體或組織 Associação ou organização de caridade Charity association or organization	澳門特別行政區政府 Governo da Região Adm. Especial de Macau Government of the Special Administrative Region of Macao	其他 Outro Others
1	2	3	4	5
總數 Total	10	3	6	1
學前、小學及中學 Ensino pré-escolar, primário e secundário Pre-primary, primary and secondary education	1	1	-	-
特殊班 Ensino especial Special class	9	2	6	1
公立 Oficial Public / Government funded	6	-	6	-
特殊班 Ensino especial Special class	6	-	6	-
私立 Part. Private	4	3	-	1
學前、小學及中學 Ensino pré-escolar, primário e secundário Pre-primary, primary and secondary education	1	1	-	-
特殊班 Ensino especial Special class	3	2	-	1

4.2 按教育機構類別、授課程度及性別統計之在職員工數目  
NÚMERO DE PESSOAL AO SERVIÇO, SEGUNDO A MODALIDADE DAS INSTITUIÇÕES,  
POR NÍVEIS DE ENSINO MINISTRADO E SEXO  
NUMBER OF STAFF BY GENDER, TYPE OF INSTITUTION AND LEVEL OF INSTRUCTION

2007/2008				
授課程度 Níveis de ensino ministrado Level of instruction	性別 Sexo Gender	教育機構類別 Modalidade das instituições Type of institution		
		總數 Total	公立 Oficial Public / Government funded	私立 Particular Private
			1	2
1	2	3	4	5
總數 Total	男女 MF 男 M 女 F	323 57 266	204 38 166	119 19 100
教師 Pessoal docente Teachers	男女 MF 男 M 女 F	82 11 71	28 4 24	54 7 47
學前 Ensino pré-escolar Pre-primary education	男女 MF 男 M 女 F	3 - 3	- - -	3 - 3
小學 Ensino primário Primary education	男女 MF 男 M 女 F	23 6 17	4 - 4	19 6 13
中學 Ensino secundário Secondary education	男女 MF 男 M 女 F	1 - 1	- - -	1 - 1
特殊班 Ensino especial Special class	男女 MF 男 M 女 F	55 5 50	24 4 20	31 1 30
在職行政、技術及助理員工 Pessoal administrativo, técnico e auxiliar ao serviço Administrative, technical and auxiliary staff	男女 MF 男 M 女 F	241 46 195	176 34 142	65 12 53

4.3 按學歷、歲組及性別統計之教師數目

NÚMERO DE DOCENTES, SEGUNDO AS HABILITAÇÕES ACADÉMICAS, POR GRUPO ETÁRIO E SEXO  
NUMBER OF TEACHERS BY GENDER, AGE GROUP AND EDUCATIONAL ATTAINMENT

2007/2008

歲組 Grupo etário Age group	性別 Sexo Gender	總數 Total	學歷 Habilitações académicas Educational attainment		
			高等 Ensino superior Higher education	師範 Magistério Teacher training	其他 Outras Others
			4	5	6
1	2	3	4	5	6
總數 Total	男女 MF 男 M 女 F	82 11 71	74 10 64	6 - 6	2 1 1
20 - 24	男女 MF 男 M 女 F	7 1 6	6 1 5	- - -	1 - 1
25 - 29	男女 MF 男 M 女 F	12 2 10	12 2 10	- - -	- - -
30 - 34	男女 MF 男 M 女 F	15 4 11	11 4 7	4 - 4	- - -
35 - 39	男女 MF 男 M 女 F	11 2 9	10 2 8	1 - 1	- - -
40 - 44	男女 MF 男 M 女 F	16 - 16	15 - 15	1 - 1	- - -
45 - 49	男女 MF 男 M 女 F	14 2 12	13 1 12	- - -	1 1 -
50 - 54	男女 MF 男 M 女 F	5 - 5	5 - 5	- - -	- - -
55 - 59	男女 MF 男 M 女 F	1 - 1	1 - 1	- - -	- - -
60 - 64	男女 MF 男 M 女 F	1 - 1	1 - 1	- - -	- - -

4.4 按教育程度及性別統計之學生概況

ALUNOS, POR NÍVEIS DE ENSINO E SEXO

OVERVIEW OF STUDENTS BY GENDER AND LEVEL OF EDUCATION

2007/2008

教育程度 Níveis de ensino Level of education	性別 Sexo Gender	學年初註冊數目 Alunos matriculados no início do ano lectivo Enrolments at the beginning of the academic year	學年間加入數目 Alunos entraram durante o ano lectivo Transfer students during the academic year	學年間離校數目 Alunos saíram durante o ano lectivo Drop-outs during the academic year	學年終數目 Alunos no final do ano lectivo Students as at end of the academic year			
					總數 Total	升級或畢業數目 Com aproveitamento Passed / Graduated	其他 Outro Others	不詳 Ignorado Unknown
1	2	3	4	5	6	7	8	9
總數	男女 MF	480	3	3	480	216	182	82
Total	男 M	318	2	2	318	140	116	62
	女 F	162	1	1	162	76	66	20
學前	男女 MF	24	-	1	23	22	-	1
Ensino pré-escolar	男 M	18	-	1	17	16	-	1
Pre-primary education	女 F	6	-	-	6	6	-	-
小學	男女 MF	111	3	-	114	107	6	1
Ensino primário	男 M	69	2	-	71	68	3	-
Primary education	女 F	42	1	-	43	39	3	1
中學	男女 MF	87	-	1	86	62	11	13
Ensino secundário	男 M	58	-	1	57	39	8	10
Secondary education	女 F	29	-	-	29	23	3	3
特殊班	男女 MF	258	-	1	257	25	165	67
Ensino especial	男 M	173	-	-	173	17	105	51
Special class	女 F	85	-	1	84	8	60	16

4.5 按教育程度、教育機構類別、歲組及性別統計之學年終學生數目

NÚMERO DE ALUNOS NO FINAL DO ANO LECTIVO, SEGUNDO OS NÍVEIS DE ENSINO, POR MODALIDADE DAS INSTITUIÇÕES, GRUPO ETÁRIO E SEXO  
NUMBER OF STUDENTS AS AT END OF THE ACADEMIC YEAR BY GENDER, AGE GROUP, LEVEL OF EDUCATION AND TYPE OF INSTITUTION

2007/2008

教育機構類別 Modalidade das instituições Type of institution	歲組 Grupo etário Age group	性別 Sexo Gender		教育程度 Níveis de ensino Level of education				
				總數 Total	學前 Ensino pré-escolar Pre-primary education	小學 Ensino primário Primary education	中學 Ensino secundário Secondary education	特殊班 Ensino especial Special class
1	2	3	4	5	6	7	8	
總數 Total		男女 MF	480	23	114	86	257	
		男 M	318	17	71	57	173	
		女 F	162	6	43	29	84	
< 5		男女 MF	38	2	-	-	36	
		男 M	32	2	-	-	30	
		女 F	6	-	-	-	6	
5 - 9		男女 MF	114	18	22	-	74	
		男 M	70	14	14	-	42	
		女 F	44	4	8	-	32	
10 - 14		男女 MF	177	3	76	8	90	
		男 M	116	1	50	5	60	
		女 F	61	2	26	3	30	
15 - 19		男女 MF	137	-	16	64	57	
		男 M	88	-	7	40	41	
		女 F	49	-	9	24	16	
20 - 24		男女 MF	14	-	-	14	-	
		男 M	12	-	-	12	-	
		女 F	2	-	-	2	-	
公立 Oficial Public / Government funded		男女 MF	266	-	69	50	147	
		男 M	173	-	44	33	96	
		女 F	93	-	25	17	51	
5 - 9		男女 MF	45	-	14	-	31	
		男 M	23	-	8	-	15	
		女 F	22	-	6	-	16	
10 - 14		男女 MF	120	-	47	6	67	
		男 M	82	-	31	4	47	
		女 F	38	-	16	2	20	
15 - 19		男女 MF	99	-	8	42	49	
		男 M	67	-	5	28	34	
		女 F	32	-	3	14	15	
20 - 24		男女 MF	2	-	-	2	-	
		男 M	1	-	-	1	-	
		女 F	1	-	-	1	-	
私立 Particular Private		男女 MF	214	23	45	36	110	
		男 M	145	17	27	24	77	
		女 F	69	6	18	12	33	
< 5		男女 MF	38	2	-	-	36	
		男 M	32	2	-	-	30	
		女 F	6	-	-	-	6	
5 - 9		男女 MF	69	18	8	-	43	
		男 M	47	14	6	-	27	
		女 F	22	4	2	-	16	
10 - 14		男女 MF	57	3	29	2	23	
		男 M	34	1	19	1	13	
		女 F	23	2	10	1	10	
15 - 19		男女 MF	38	-	8	22	8	
		男 M	21	-	2	12	7	
		女 F	17	-	6	10	1	
20 - 24		男女 MF	12	-	-	12	-	
		男 M	11	-	-	11	-	
		女 F	1	-	-	1	-	

5.1 按學歷、授課程度及性別統計之教師數目

NÚMERO DE DOCENTES, SEGUNDO AS HABILITAÇÕES ACADÉMICAS, POR NÍVEIS DE ENSINO MINISTRADO E SEXO

NUMBER OF TEACHERS BY GENDER, EDUCATIONAL ATTAINMENT AND LEVEL OF INSTRUCTION

2007/2008				
授課程度 Níveis de ensino ministrado Level of instruction	性別 Sexo Gender	學歷 Habilitações académicas Educational attainment		
		總數 Total	高等 Ensino superior Higher education	師範 Magistério Teacher training
1	2	3	4	5
總數 Total	男女 MF	72	71	1
	男 M	28	28	-
	女 F	44	43	1
小學 Ensino primário Primary education	男女 MF	10	9	1
	男 M	2	2	-
	女 F	8	7	1
中學 Ensino secundário Secondary education	男女 MF	62	62	-
	男 M	26	26	-
	女 F	36	36	-

5.2 按歲組、在澳教學年數及性別統計之教師數目

NÚMERO DE DOCENTES, SEGUNDO O GRUPO ETÁRIO, POR TEMPO DE SERVIÇO DOCENTE EM MACAU E SEXO

NUMBER OF TEACHERS BY GENDER, AGE GROUP AND YEARS OF TEACHING EXPERIENCE IN MACAO

2007/2008

在澳教學年數 Tempo de serviço docente (anos) em Macau Years of teaching experience in Macao	性別 Sexo Gender	歲組 Grupo etário Age group									
		總數 Total	20 - 24	25-29	30 - 34	35-39	40-44	45-49	50-54	55-59	60-64
1	2	3	4	5	6	7	8	9	10	11	12
總數 Total	男女 MF	72	2	3	22	6	10	9	11	5	4
	男 M	28	1	1	8	2	5	5	2	2	2
	女 F	44	1	2	14	4	5	4	9	3	2
≤ 1	男女 MF	4	2	1	-	1	-	-	-	-	-
	男 M	2	1	-	-	1	-	-	-	-	-
	女 F	2	1	1	-	-	-	-	-	-	-
2-5	男女 MF	7	-	2	2	-	-	1	2	-	-
	男 M	4	-	1	2	-	-	-	1	-	-
	女 F	3	-	1	-	-	-	1	1	-	-
6-9	男女 MF	23	-	-	13	3	3	2	1	1	-
	男 M	9	-	-	5	-	1	2	1	-	-
	女 F	14	-	-	8	3	2	-	-	1	-
10-14	男女 MF	12	-	-	7	2	-	-	2	-	1
	男 M	3	-	-	1	1	-	-	-	-	1
	女 F	9	-	-	6	1	-	-	2	-	-
≥ 15	男女 MF	26	-	-	-	-	7	6	6	4	3
	男 M	10	-	-	-	-	4	3	-	2	1
	女 F	16	-	-	-	-	3	3	6	2	2

5.3 按教育程度、級別及性別統計之學生數目

NÚMERO DE ALUNOS, SEGUNDO OS NÍVEIS DE ENSINO, ANOS DE ESCOLARIDADE E O SEXO  
NUMBER OF STUDENTS BY GENDER, LEVEL OF EDUCATION AND GRADE

2007/2008										
教育程度 / 級別 Níveis de ensino / anos de escolaridade Level of education / Grade	性別 Sexo Gender	註冊學生 Alunos matriculados Students enrolled		學年間學生流動 Movimento dos alunos durante o ano lectivo Movement of students during the academic year		學年終 學生總數 Total de alunos no final do ano lectivo Students as at end of the academic year	成績 Aproveitamento Performance			
		總數 Total	留級生 Repetentes Repeated students	轉入 Entraram Transfer students	轉出 Abandonaram Drop-outs		升級或畢業 Passaram Passed	轉換修讀科目 Transferem na outra área de ensino Transfer to other subject	留級 Reprovaram Failed	不詳 Ignorado Unknown
總數 Total	男女 MF 男 M 女 F	653 311 342	29 24 5	2 2 -	77 27 50	578 286 292	35 16 19	291 121 170	23 12 11	229 137 92
小學回歸教育 Ensino primário recorrente Primary recurrent education	男女 MF 男 M 女 F	270 157 113	15 14 1	- - -	9 6 3	261 151 110	28 14 14	95 52 43	5 3 2	133 82 51
中學回歸教育 Ensino secundário recorrente Secondary recurrent education	男女 MF 男 M 女 F	383 154 229	14 10 4	2 2 -	68 21 47	317 135 182	7 2 5	196 69 127	18 9 9	96 55 41
初中 Ensino secundário geral Junior secondary education	男女 MF 男 M 女 F	189 57 132	4 3 1	- - -	41 10 31	148 47 101	7 2 5	105 29 76	2 2 -	34 14 20
高中 Ensino secundário complementar Senior secondary education	男女 MF 男 M 女 F	194 97 97	10 7 3	2 2 -	27 11 16	169 88 81	- - -	91 40 51	16 7 9	62 41 21

5.4 按出生地、教育程度及性別統計之學生數目

NÚMERO DE ALUNOS, SEGUNDO A NATURALIDADE, POR NÍVEIS DE ENSINO E SEXO  
NUMBER OF STUDENTS BY GENDER, PLACE OF BIRTH AND LEVEL OF EDUCATION

2007/2008

教育程度 Níveis de ensino Level of education	性別 Sexo Gender		出生地 Naturalidade Place of birth					其他 Outras Others
			總數 Total	澳門 Macau Macao	中國大陸 China Continental Mainland China	葡萄牙 Portugal	香港特區 RAEHK Hong Kong SAR	
1	2	3	4	5	6	7	8	
註冊學生總數 Alunos inscritos Students enrolled	男女 MF		653	442	160	2	19	30
	男 M		311	228	66	1	8	8
	女 F		342	214	94	1	11	22
小學回歸教育 Ensino primário recorrente Primary recurrent education	男女 MF		270	158	84	-	6	22
	男 M		157	105	43	-	4	5
	女 F		113	53	41	-	2	17
中學回歸教育 Ensino secundário recorrente Secondary recurrent education	男女 MF		383	284	76	2	13	8
	男 M		154	123	23	1	4	3
	女 F		229	161	53	1	9	5
初中 Ensino secundário geral Junior secondary education	男女 MF		189	130	45	1	9	4
	男 M		57	47	8	-	1	1
	女 F		132	83	37	1	8	3
高中 Ensino secundário complementar Senior secondary education	男女 MF		194	154	31	1	4	4
	男 M		97	76	15	1	3	2
	女 F		97	78	16	-	1	2
學年終學生總數 Alunos no final do ano lectivo Students as at end of the academic year	男女 MF		578	388	144	2	15	29
	男 M		286	206	63	1	8	8
	女 F		292	182	81	1	7	21
小學回歸教育 Ensino primário recorrente Primary recurrent education	男女 MF		261	150	83	-	6	22
	男 M		151	99	43	-	4	5
	女 F		110	51	40	-	2	17
中學回歸教育 Ensino secundário recorrente Secondary recurrent education	男女 MF		317	238	61	2	9	7
	男 M		135	107	20	1	4	3
	女 F		182	131	41	1	5	4
初中 Ensino secundário geral Junior secondary education	男女 MF		148	103	35	1	6	3
	男 M		47	38	7	-	1	1
	女 F		101	65	28	1	5	2
高中 Ensino secundário complementar Senior secondary education	男女 MF		169	135	26	1	3	4
	男 M		88	69	13	1	3	2
	女 F		81	66	13	-	-	2

5.5 按教育程度、歲組及性別統計之學生數目

NÚMERO DE ALUNOS, SEGUNDO OS NÍVEIS DE ENSINO, GRUPO ETÁRIO E SEXO  
NUMBER OF STUDENTS BY GENDER, AGE GROUP AND LEVEL OF EDUCATION

2007/2008

歲組 Grupo etário Age group	性別 Sexo Gender	註冊學生 Alunos inscritos Students enrolled					學年終學生 Alunos no final do ano lectivo Students as at end of the academic year				
		總數 Total	小學 回歸教育 Ensino primário recorrente Primary recurrent education	中學回歸教育 Ensino secundário recorrente Secondary recurrent education			總數 Total	小學 回歸教育 Ensino primário recorrente Primary recurrent education	中學回歸教育 Ensino secundário recorrente Secondary recurrent education		
				總數 Total	初中 Ensino secundário geral Junior secondary education	高中 Ensino secundário complementar Senior secondary education			總數 Total	初中 Ensino secundário geral Junior secondary education	高中 Ensino secundário complementar Senior secondary education
1	2	3	4	5	6	7	8	9	10	11	12
總數 Total	男女 MF	653	270	383	189	194	578	261	317	148	169
	男 M	311	157	154	57	97	286	151	135	47	88
	女 F	342	113	229	132	97	292	110	182	101	81
≤ 19	男女 MF	136	87	49	31	18	119	83	36	20	16
	男 M	96	72	24	18	6	86	68	18	11	7
	女 F	40	15	25	13	12	33	15	18	9	9
20 - 24	男女 MF	114	31	83	31	52	97	30	67	22	45
	男 M	75	25	50	15	35	68	24	44	14	30
	女 F	39	6	33	16	17	29	6	23	8	15
25 - 29	男女 MF	67	18	49	11	38	60	18	42	10	32
	男 M	42	12	30	6	24	39	12	27	5	22
	女 F	25	6	19	5	14	21	6	15	5	10
30 - 34	男女 MF	50	28	22	9	13	45	26	19	9	10
	男 M	30	20	10	4	6	28	19	9	4	5
	女 F	20	8	12	5	7	17	7	10	5	5
35 - 39	男女 MF	62	25	37	15	22	58	25	33	12	21
	男 M	20	6	14	5	9	19	6	13	4	9
	女 F	42	19	23	10	13	39	19	20	8	12
40 - 44	男女 MF	82	38	44	26	18	74	38	36	21	15
	男 M	21	13	8	4	4	21	13	8	4	4
	女 F	61	25	36	22	14	53	25	28	17	11
45 - 49	男女 MF	69	17	52	37	15	58	15	43	30	13
	男 M	11	3	8	2	6	10	3	7	2	5
	女 F	58	14	44	35	9	48	12	36	28	8
≥ 50	男女 MF	73	26	47	29	18	67	26	41	24	17
	男 M	16	6	10	3	7	15	6	9	3	6
	女 F	57	20	37	26	11	52	20	32	21	11

6.1 按教育機構類別及地區統計之成人教育場所概況

DADOS INFORMATIVOS SOBRE OS ESTABELECIMENTOS DE EDUCAÇÃO DE ADULTOS, POR MODALIDADE DAS INSTITUIÇÕES E LOCALIZAÇÃO  
OVERVIEW OF ESTABLISHMENTS PROVIDING ADULT EDUCATION BY LOCATION AND TYPE OF INSTITUTION

2007/2008

教育機構類別 / 地區 Modalidade das instituições / localização Type of institution / Location	在職員工及學生性別 Sexo de pessoal ao serviço e alunos Gender of staff and students	在職員工 Pessoal ao serviço Staff		學生 Alunos Students		課室及電腦 Salas de aula e computadores Classrooms and computers			
		教師總數 (以人次計) Docentes (contado tantas vezes quantas as disciplinas que leccionam) Teachers (headcount by course)	在職行政、技術及助理人員數目 Pessoal administrativo, técnico e auxiliar ao serviço Administrative, technical and auxiliary staff	註冊學生數目 (以人次計) Alunos inscritos (contados tantas vezes quantos os cursos que frequentam) Students enrolled (headcount by course)	完成課程學生 Alunos com curso completo Students completed course	場所數目 Estabelecimentos Establishments	課室數目 Salas de aula Classrooms	電腦總數 Computadores Computers	其中直接用於教學活動的電腦數目 Computadores destinados directamente à actividade pedagógica Computers for teaching purposes
1	2	3	4	5	6	7	8	9	10
總數 Total	男女 MF 男 M 女 F	1 683 1 019 664	900 296 604	130 410 52 083 78 327	103 509 41 980 61 529	132	852	4 793	3 203
澳門半島 Península de Macau Macao Peninsula	男女 MF 男 M 女 F	1 594 968 626	862 287 575	126 803 50 865 75 938	100 582 40 974 59 608	126	729	3 694	2 193
離島-氹仔 Ilha da Taipa Island - Taipa	男女 MF 男 M 女 F	89 51 38	38 9 29	3 607 1 218 2 389	2 927 1 006 1 921	6	123	1 099	1 010
公立 Oficial Public / Gov. funded	男女 MF 男 M 女 F	811 496 315	457 171 286	74 249 26 778 47 471	54 347 19 829 34 518	17	410	3 367	2 268
澳門半島 Península de Macau Macao Peninsula	男女 MF 男 M 女 F	770 472 298	434 167 267	71 887 26 150 45 737	52 436 19 300 33 136	15	304	2 318	1 272
離島-氹仔 Ilha da Taipa Island - Taipa	男女 MF 男 M 女 F	41 24 17	23 4 19	2 362 628 1 734	1 911 529 1 382	2	106	1 049	996
私立 Particular Private	男女 MF 男 M 女 F	872 523 349	443 125 318	56 161 25 305 30 856	49 162 22 151 27 011	115	442	1 426	935
澳門半島 Península de Macau Macao Peninsula	男女 MF 男 M 女 F	824 496 328	428 120 308	54 916 24 715 30 201	48 146 21 674 26 472	111	425	1 376	921
離島-氹仔 Ilha da Taipa Island - Taipa	男女 MF 男 M 女 F	48 27 21	15 5 10	1 245 590 655	1 016 477 539	4	17	50	14
主要活動為教育之場所 Estabelecimentos explorando principalmente actividades de ensino Establishment engaged mainly in educational activities	男女 MF 男 M 女 F	1 562 949 613	794 260 534	125 372 50 711 74 661	99 036 40 808 58 228	111	785	4 573	3 084

6.2 按課程所需時間、課程分類及場所的主要活動統計之開辦課程及班次數目

NÚMERO DE CURSOS E TURMAS REALIZADOS, SEGUNDO A DURAÇÃO DE CURSO, POR CLASSIFICAÇÃO DOS CURSOS E ACTIVIDADE PRINCIPAL DO ESTABELECIMENTO

NUMBER OF COURSES AND CLASSES BY COURSE DURATION, COURSE CLASSIFICATION AND PRINCIPAL ACTIVITY OF ESTABLISHMENT

2007/2008

1/3

課程分類 / 場所的主要活動 Classificação dos cursos / actividade principal do estabelecimento Course classification / Principal activity of establishment	課程所需時間 Duração de curso Course duration											
	總數 Total	短於一年 Inferior a um ano Less than one year							4-6 個月 meses months	7-11 個月 meses months	一年或以上 Igual ou superior a um ano One year and above	
		小計 Subtotal	短於4個月課程之平均課時(小時) Média de horas do curso com menos de 4 meses Average hours of course of less than 4 months				31-60	61-100				>100
			小計 Subtotal	≤30	31-60	61-100						
1	2	3	4	5	6	7	8	9	10	11		
課程總數目 Número total de cursos Total number of courses	1 987	1 830	1 507	1 128	230	76	73	213	110	157		
14	26	25	19	17	1	-	1	2	4	1		
21	284	188	149	123	20	6	-	13	26	96		
22	455	442	347	253	75	12	7	65	30	13		
31	53	52	47	42	4	1	-	4	1	1		
32	11	11	11	5	5	-	1	-	-	-		
34	396	389	357	290	53	6	8	25	7	7		
38	11	9	9	6	2	1	-	-	-	2		
42	1	1	1	1	-	-	-	-	-	-		
44	2	2	-	-	-	-	-	2	-	-		
46	7	6	3	3	-	-	-	3	-	1		
48	154	153	123	104	7	8	4	27	3	1		
51	3	1	1	-	1	-	-	-	-	2		
56	22	19	16	15	-	-	1	2	1	3		
58	12	11	8	4	2	1	1	3	-	1		
59	38	33	24	11	8	5	-	9	-	5		
72	28	28	19	17	2	-	-	1	8	-		
76	1	1	1	-	1	-	-	-	-	-		
81	309	303	259	156	39	22	42	37	7	6		
84	90	86	45	33	3	5	4	19	22	4		
85	29	15	15	15	-	-	-	-	-	14		
86	55	55	53	33	7	9	4	1	1	-		
班次總數目 <sup>a</sup> Número total de classes <sup>a</sup> Total number of classes <sup>a</sup>	6 700	5 543	4 624	3 369	651	377	227	702	217	1 157		
14	32	31	25	23	1	-	1	2	4	1		
21	1 605	630	430	363	50	17	-	89	111	975		
22	1 944	1 863	1 532	1 075	287	97	73	280	51	81		
31	87	86	81	69	5	7	-	4	1	1		
32	14	14	14	8	5	-	1	-	-	-		
34	1 021	1 007	929	716	117	87	9	57	21	14		
38	16	11	11	8	2	1	-	-	-	5		
42	1	1	1	1	-	-	-	-	-	-		
44	2	2	-	-	-	-	-	2	-	-		
46	19	7	3	3	-	-	-	4	-	12		
48	566	565	483	397	31	18	37	76	6	1		
51	3	1	1	-	1	-	-	-	-	2		
56	147	144	132	131	-	-	1	8	4	3		
58	22	21	18	8	4	2	4	3	-	1		
59	82	77	66	18	19	29	-	11	-	5		
72	178	178	168	151	17	-	-	1	9	-		
76	2	2	2	-	2	-	-	-	-	-		
81	837	796	623	340	91	105	87	164	9	41		
84	18	18	18	4	5	5	4	-	-	-		
85	30	15	15	15	-	-	-	-	-	15		
86	74	74	72	39	14	9	10	1	1	-		

6.2 按課程所需時間、課程分類及場所的主要活動統計之開辦課程及班次數目

NÚMERO DE CURSOS E TURMAS REALIZADOS, SEGUNDO A DURAÇÃO DE CURSO, POR CLASSIFICAÇÃO DOS CURSOS E ACTIVIDADE PRINCIPAL DO ESTABELECIMENTO

NUMBER OF COURSES AND CLASSES BY COURSE DURATION, COURSE CLASSIFICATION AND PRINCIPAL ACTIVITY OF ESTABLISHMENT

2007/2008

2/3

課程分類 / 場所的主要活動 Classificação dos cursos / actividade principal do estabelecimento Course classification / Principal activity of establishment	課程所需時間 Duração de curso Course duration										
	總數 Total	短於一年 Inferior a um ano Less than one year								一年或以上 Igual ou superior a um ano One year and above	
		小計 Subtotal	短於4個月課程之平均課時 (小時) Média de horas do curso com menos de 4 meses Average hours of course of less than 4 months				4-6 個月 meses months	7-11 個月 meses months			
			小計 Subtotal	≤30	31-60	61-100			>100		
1	2	3	4	5	6	7	8	9	10	11	
主要活動為教育之場所 Estabelecimentos explorando principalmente actividades de ensino Establishment engaged mainly in educational activities											
課程數目 Número de cursos Number of courses	1 874	1 720	1 401	1 046	211	73	71	210	109	154	
14	26	25	19	17	1	-	1	2	4	1	
21	235	140	102	86	13	3	-	13	25	95	
22	432	421	326	240	69	12	5	65	30	11	
31	53	52	47	42	4	1	-	4	1	1	
32	11	11	11	5	5	-	1	-	-	-	
34	383	376	344	279	51	6	8	25	7	7	
38	9	7	7	4	2	1	-	-	-	2	
42	1	1	1	1	-	-	-	-	-	-	
44	2	2	-	-	-	-	-	2	-	-	
46	7	6	3	3	-	-	-	3	-	1	
48	146	145	117	98	7	8	4	25	3	1	
51	3	1	1	-	1	-	-	-	-	2	
56	21	18	15	14	-	-	1	2	1	3	
58	12	11	8	4	2	1	1	3	-	1	
59	38	33	24	11	8	5	-	9	-	5	
72	25	25	16	14	2	-	-	1	8	-	
76	-	-	-	-	-	-	-	-	-	-	
81	296	290	247	147	36	22	42	36	7	6	
84	90	86	45	33	3	5	4	19	22	4	
85	29	15	15	15	-	-	-	-	-	14	
86	55	55	53	33	7	9	4	1	1	-	
班次數目 <sup>a</sup> Número de classes <sup>a</sup> Number of classes <sup>a</sup>	6 412	5 283	4 382	3 192	597	368	225	687	214	1 129	
14	32	31	25	23	1	-	1	2	4	1	
21	1 479	508	311	275	28	8	-	89	108	971	
22	1 876	1 819	1 488	1 052	268	97	71	280	51	57	
31	87	86	81	69	5	7	-	4	1	1	
32	14	14	14	8	5	-	1	-	-	-	
34	1 006	992	914	703	115	87	9	57	21	14	
38	12	7	7	4	2	1	-	-	-	5	
42	1	1	1	1	-	-	-	-	-	-	
44	2	2	-	-	-	-	-	2	-	-	
46	19	7	3	3	-	-	-	4	-	12	
48	533	532	460	374	31	18	37	66	6	1	

6.2 按課程所需時間、課程分類及場所的主要活動統計之開辦課程及班次數目

NÚMERO DE CURSOS E TURMAS REALIZADOS, SEGUNDO A DURAÇÃO DE CURSO, POR CLASSIFICAÇÃO DOS CURSOS E ACTIVIDADE PRINCIPAL DO ESTABELECIMENTO

NUMBER OF COURSES AND CLASSES BY COURSE DURATION, COURSE CLASSIFICATION AND PRINCIPAL ACTIVITY OF ESTABLISHMENT

2007/2008

3/3

課程分類 / 場所的主要活動 Classificação dos cursos / actividade principal do estabelecimento Course classification / Principal activity of establishment	課程所需時間 Duração de curso Course duration									
	總數 Total	短於一年 Inferior a um ano Less than one year								一年或以上 Igual ou superior a um ano One year and above
		小計 Subtotal	短於4個月課程之平均課時 (小時) Média de horas do curso com menos de 4 meses Average hours of course of less than 4 months				4-6 個月 meses months	7-11 個月 meses months		
			小計 Subtotal	≤30	31-60	61-100			>100	
1	2	3	4	5	6	7	8	9	10	11
51	3	1	1	-	1	-	-	-	-	2
56	146	143	131	130	-	-	1	8	4	3
58	22	21	18	8	4	2	4	3	-	1
59	82	77	66	18	19	29	-	11	-	5
72	168	168	158	141	17	-	-	1	9	-
81	808	767	599	325	82	105	87	159	9	41
84	18	18	18	4	5	5	4	-	-	-
85	30	15	15	15	-	-	-	-	-	15
86	74	74	72	39	14	9	10	1	1	-
其他場所 Outros estabelecimentos Other establishments										
課程數目 Número de cursos Number of courses	113	110	106	82	19	3	2	3	1	3
14	-	-	-	-	-	-	-	-	-	-
21	49	48	47	37	7	3	-	-	1	1
22	23	21	21	13	6	-	2	-	-	2
34	13	13	13	11	2	-	-	-	-	-
38	2	2	2	2	-	-	-	-	-	-
48	8	8	6	6	-	-	-	2	-	-
56	1	1	1	1	-	-	-	-	-	-
72	3	3	3	3	-	-	-	-	-	-
76	1	1	1	-	1	-	-	-	-	-
81	13	13	12	9	3	-	-	1	-	-
班次數目 <sup>a</sup> Número de classes <sup>a</sup> Number of classes <sup>a</sup>	288	260	242	177	54	9	2	15	3	28
21	126	122	119	88	22	9	-	-	3	4
22	68	44	44	23	19	-	2	-	-	24
34	15	15	15	13	2	-	-	-	-	-
38	4	4	4	4	-	-	-	-	-	-
48	33	33	23	23	-	-	-	10	-	-
56	1	1	1	1	-	-	-	-	-	-
72	10	10	10	10	-	-	-	-	-	-
76	2	2	2	-	2	-	-	-	-	-
81	29	29	24	15	9	-	-	5	-	-

<sup>a</sup> 不適用於駕駛課程。

Não aplicável aos cursos de condução.

Not applicable to driving courses.

6.3 按歲組、學歷、職任及性別統計之教師數目

NÚMERO DE DOCENTES, SEGUNDO O GRUPO ETÁRIO, POR HABILITAÇÕES ACADÉMICAS, REGIME DE CONTRATAÇÃO E SEXO  
NUMBER OF TEACHERS BY GENDER, AGE GROUP, EDUCATIONAL ATTAINMENT AND EMPLOYMENT STATUS

2007/2008

1/2

學歷 / 職任 Habilitações académicas / regime de contratação Educational attainment / Employment status	性別 Sexo Gender	歲組 Grupo etário Age group												不詳 Ignorado Unknown
		總數 Total	< 20	20-24	25-29	30-34	35-39	40-44	45-49	50-54	55-59	60-64	≥ 65	
		1	2	3	4	5	6	7	8	9	10	11	12	
總數 Total	男女 MF	1 683	15	116	194	220	213	175	215	202	121	105	84	23
	男 M	1 019	6	39	85	116	119	124	146	155	82	71	63	13
	女 F	664	9	77	109	104	94	51	69	47	39	34	21	10
全職 Tempo inteiro Full-time	男女 MF	511	1	13	55	72	73	35	64	79	47	43	28	1
	男 M	335	1	4	17	44	43	30	44	64	34	32	21	1
	女 F	176	-	9	38	28	30	5	20	15	13	11	7	-
兼職 Tempo parcial Part-time	男女 MF	1 077	12	98	126	135	127	134	135	108	65	60	55	22
	男 M	641	4	33	63	69	72	91	94	82	41	39	41	12
	女 F	436	8	65	63	66	55	43	41	26	24	21	14	10
其他 Outros Others	男女 MF	95	2	5	13	13	13	6	16	15	9	2	1	-
	男 M	43	1	2	5	3	4	3	8	9	7	-	1	-
	女 F	52	1	3	8	10	9	3	8	6	2	2	-	-
高等 Ensino superior Higher education	男女 MF	1 164	6	90	168	199	183	136	129	89	49	47	45	23
	男 M	660	3	25	71	110	102	91	92	64	30	26	33	13
	女 F	504	3	65	97	89	81	45	37	25	19	21	12	10
全職 Tempo inteiro Full-time	男女 MF	283	-	13	52	66	58	15	24	14	15	14	11	1
	男 M	147	-	4	15	43	32	12	16	8	5	6	5	1
	女 F	136	-	9	37	23	26	3	8	6	10	8	6	-
兼職 Tempo parcial Part-time	男女 MF	805	6	75	104	121	115	115	91	64	27	31	34	22
	男 M	479	3	21	52	64	67	76	68	48	20	20	28	12
	女 F	326	3	54	52	57	48	39	23	16	7	11	6	10
其他 Outros Others	男女 MF	76	-	2	12	12	10	6	14	11	7	2	-	-
	男 M	34	-	-	4	3	3	3	8	8	5	-	-	-
	女 F	42	-	2	8	9	7	3	6	3	2	2	-	-
師範 Magistério Teacher training	男女 MF	63	-	2	11	5	12	1	8	4	8	5	7	-
	男 M	27	-	1	3	1	4	1	4	4	3	2	4	-
	女 F	36	-	1	8	4	8	-	4	-	5	3	3	-
全職 Tempo inteiro Full-time	男女 MF	13	-	-	1	3	3	1	3	-	1	1	-	-
	男 M	5	-	-	-	-	2	1	1	-	1	-	-	-
	女 F	8	-	-	1	3	1	-	2	-	-	1	-	-
兼職 Tempo parcial Part-time	男女 MF	48	-	2	10	2	7	-	5	4	7	4	7	-
	男 M	22	-	1	3	1	2	-	3	4	2	2	4	-
	女 F	26	-	1	7	1	5	-	2	-	5	2	3	-
其他 Outros Others	男女 MF	2	-	-	-	-	2	-	-	-	-	-	-	-
	男 M	-	-	-	-	-	-	-	-	-	-	-	-	-
	女 F	2	-	-	-	-	2	-	-	-	-	-	-	-

6.3 按歲組、學歷、職任及性別統計之教師數目

NÚMERO DE DOCENTES, SEGUNDO O GRUPO ETÁRIO, POR HABILITAÇÕES ACADÉMICAS, REGIME DE CONTRATAÇÃO E SEXO  
NUMBER OF TEACHERS BY GENDER, AGE GROUP, EDUCATIONAL ATTAINMENT AND EMPLOYMENT STATUS

2007/2008

2/2

學歷 / 職任 Habilitações académicas / regime de contratação Educational attainment / Employment status	性別 Sexo Gender	歲組 Grupo etário Age group												不詳 Ignorado Unknown
		總數 Total	< 20	20-24	25-29	30-34	35-39	40-44	45-49	50-54	55-59	60-64	≥ 65	
		3	4	5	6	7	8	9	10	11	12	13	14	
中學畢業 Ensino secundário completo Secondary education, completed	男女 MF	338	6	21	10	12	11	32	61	85	47	32	21	-
	男 M	245	1	10	6	5	9	28	38	66	34	28	20	-
	女 F	93	5	11	4	7	2	4	23	19	13	4	1	-
全職 Tempo inteiro Full-time	男女 MF	168	-	-	1	3	5	17	31	54	23	19	15	-
	男 M	140	-	-	1	1	5	15	21	45	20	18	14	-
	女 F	28	-	-	-	2	-	2	10	9	3	1	1	-
兼職 Tempo parcial Part-time	男女 MF	158	6	18	8	8	5	15	28	29	22	13	6	-
	男 M	98	1	8	4	4	3	13	17	20	12	10	6	-
	女 F	60	5	10	4	4	2	2	11	9	10	3	-	-
其他 Outros Others	男女 MF	12	-	3	1	1	1	-	2	2	2	-	-	-
	男 M	7	-	2	1	-	1	-	-	1	2	-	-	-
	女 F	5	-	1	-	1	-	-	2	1	-	-	-	-
中學未完成 Ensino secundário incompleto Secondary education, incompleted	男女 MF	83	3	2	4	-	5	4	13	21	14	12	5	-
	男 M	73	2	2	4	-	4	3	10	19	14	11	4	-
	女 F	10	1	-	-	-	1	1	3	2	-	1	1	-
全職 Tempo inteiro Full-time	男女 MF	41	1	-	1	-	5	2	6	11	8	5	2	-
	男 M	40	1	-	1	-	4	2	6	11	8	5	2	-
	女 F	1	-	-	-	-	1	-	-	-	-	-	-	-
兼職 Tempo parcial Part-time	男女 MF	37	-	2	3	-	-	2	7	8	6	7	2	-
	男 M	31	-	2	3	-	-	1	4	8	6	6	1	-
	女 F	6	-	-	-	-	-	1	3	-	-	1	1	-
其他 Outros Others	男女 MF	5	2	-	-	-	-	-	-	2	-	-	1	-
	男 M	2	1	-	-	-	-	-	-	-	-	-	1	-
	女 F	3	1	-	-	-	-	-	-	2	-	-	-	-
其他 Outras Others	男女 MF	35	-	1	1	4	2	2	4	3	3	9	6	-
	男 M	14	-	1	1	-	-	1	2	2	1	4	2	-
	女 F	21	-	-	-	4	2	1	2	1	2	5	4	-
全職 Tempo inteiro Full-time	男女 MF	6	-	-	-	-	2	-	-	-	-	4	-	-
	男 M	3	-	-	-	-	-	-	-	-	-	3	-	-
	女 F	3	-	-	-	-	2	-	-	-	-	1	-	-
兼職 Tempo parcial Part-time	男女 MF	29	-	1	1	4	-	2	4	3	3	5	6	-
	男 M	11	-	1	1	-	-	1	2	2	1	1	2	-
	女 F	18	-	-	-	4	-	1	2	1	2	4	4	-

6.4 按出生地、歲組及性別統計之教師數目

NÚMERO DE DOCENTES, SEGUNDO A NATURALIDADE, POR GRUPO ETÁRIO E SEXO

NUMBER OF TEACHERS BY GENDER, AGE GROUP AND PLACE OF BIRTH

2007/2008

歲組 Grupo etário Age group	性別 Sexo Gender	出生地 Naturalidade Place of birth					
		總數 Total	澳門 Macau Macao	中國大陸 China Continental Mainland China	葡萄牙 Portugal	香港特區 RAEHK Hong Kong SAR	其他 Outras Others
		1	2	3	4	5	6
總數 Total	男女 MF 男 M 女 F	1 683 1 019 664	855 504 351	488 288 200	27 13 14	158 117 41	155 97 58
< 20	男女 MF 男 M 女 F	15 6 9	13 5 8	1 1 -	- - -	- - -	1 - 1
20-24	男女 MF 男 M 女 F	116 39 77	92 30 62	18 7 11	- - -	3 1 2	3 1 2
25-29	男女 MF 男 M 女 F	194 85 109	117 50 67	44 22 22	5 - 5	11 6 5	17 7 10
30-34	男女 MF 男 M 女 F	220 116 104	118 64 54	74 34 40	4 2 2	10 5 5	14 11 3
35-39	男女 MF 男 M 女 F	213 119 94	96 49 47	70 37 33	2 1 1	21 16 5	24 16 8
40-44	男女 MF 男 M 女 F	175 124 51	77 59 18	61 38 23	2 2 -	23 19 4	12 6 6
45-49	男女 MF 男 M 女 F	215 146 69	111 73 38	53 40 13	4 2 2	29 20 9	18 11 7
50-54	男女 MF 男 M 女 F	202 155 47	97 71 26	45 34 11	2 1 1	34 29 5	24 20 4
55-59	男女 MF 男 M 女 F	121 82 39	58 45 13	34 20 14	2 - 2	13 9 4	14 8 6
60-64	男女 MF 男 M 女 F	105 71 34	47 36 11	33 19 14	2 1 1	11 9 2	12 6 6
≥ 65	男女 MF 男 M 女 F	84 63 21	26 21 5	37 26 11	3 3 -	2 2 -	16 11 5
年齡不詳 Ignorado Unknown	男女 MF 男 M 女 F	23 13 10	3 1 2	18 10 8	1 1 -	1 1 -	- - -

7.1 按職務及性別統計的工作人員數目

NÚMERO DE PESSOAL AO SERVIÇO, SEGUNDO A PROFISSÃO E O SEXO  
NUMBER OF STAFF BY PROFESSION AND GENDER

2007/2008			
職務 Profissão Educational attainment	工作人員 Pessoal ao serviço Staff		
	男女 MF	男 M	女 F
	1	2	3
總數 Total	1 023	241	782
導師 Explicador Tutors	689	184	505
行政職員 Empregado administrativo Administrative staff	185	49	136
衛生清潔人員 Pessoal de limpeza Sanitary staff	130	7	123
其他 Outros Others	19	1	18

7.2 按最高完成學歷、職任形式及性別統計的導師數目

NÚMERO DE EXPLICADORES, SEGUNDO O NÍVEL DE ESCOLARIDADE, POR REGIME DE CONTRATAÇÃO E SEXO  
NUMBER OF TUTORS BY EDUCATIONAL ATTAINMENT, EMPLOYMENT STATUS AND GENDER

2007/2008				
最高完成學歷 Nível de escolaridade Educational attainment	性別 Sexo Gender	職任形式 Regime de contratação Employment status		
		總數 Total	全職 Tempo interior Full-time	兼職 Tempo parcial Part-time
		1	2	3
總數 Total	男女 MF 男 M 女 F	689 184 505	169 40 129	520 144 376
小學畢業 Ensino primário completo Primary education	男女 MF 男 M 女 F	2 - 2	1 - 1	1 - 1
初中畢業 Ensino secundário geral Junior secondary education	男女 MF 男 M 女 F	174 40 134	24 4 20	150 36 114
中五畢業 11º ano de escolaridade Form 5 education	男女 MF 男 M 女 F	153 26 127	39 3 36	114 23 91
高中畢業 / 預科 Ensino secundário complementar / preparatório Senior secondary / pre-university education	男女 MF 男 M 女 F	203 56 147	28 4 24	175 52 123
師範畢業 / 專科文憑 Magistério / diploma Diploma / certificate on teaching	男女 MF 男 M 女 F	55 8 47	34 5 29	21 3 18
學士 Licenciatura Bachelor	男女 MF 男 M 女 F	91 47 44	38 20 18	53 27 26
碩士 Mestrado Master	男女 MF 男 M 女 F	10 6 4	5 4 1	5 2 3
博士 Doutoramento Doctor	男女 MF 男 M 女 F	1 1 -	- - -	1 1 -

7.3 按歲組、就讀年級及性別統計的補習生數目

NÚMERO DE ESTUDANTES, SEGUNDO O GRAU DE ESCOLARIDADE, POR SEXO E GRUPO ETÁRIO  
NUMBER OF STUDENTS BY LEVEL OF EDUCATION, AGE GROUP AND GENDER

		2007/2008					
歲組 Grupo etário Age group	性別 Sexo Gender	就讀年級 Grau de escolaridade Level of education					
		總數 Total	幼兒 Ensino infantil Pre-primary education	初小 Ensino primário geral Lower primary education	高小 Ensino primário complementar Upper primary education	初中 Ensino secundário geral Junior secondary education	高中 Ensino secundário complementar Senior secondary education
1	2	3	4	5	6	7	8
總數 Total	男女 MF	4 784	564	1 659	1 689	744	128
	男 M	2 635	256	878	981	453	67
	女 F	2 149	308	781	708	291	61
≤ 5	男女 MF	480	478	2	-	-	-
	男 M	206	205	1	-	-	-
	女 F	274	273	1	-	-	-
6 - 10	男女 MF	2 504	76	1 626	780	22	-
	男 M	1 357	41	868	426	22	-
	女 F	1 147	35	758	354	-	-
11 - 15	男女 MF	1 587	10	31	909	629	8
	男 M	959	10	9	555	381	4
	女 F	628	-	22	354	248	4
16 - 20	男女 MF	213	-	-	-	93	120
	男 M	113	-	-	-	50	63
	女 F	100	-	-	-	43	57

高等及成人教育課程編碼表

Tabela de códigos dos cursos do ensino superior e da educação de adultos  
Table of course coding for higher and adult education

編碼 / Códigos / Code		課程	Curso	Course
統計暨普查局 DSEC	1997 國際 教育分類 ISCED - 1997			
14	14	教師訓練及教育科學	Formação de professores e ciências da educação	Teacher training and education science
21	21	藝術	Artes	Arts
22	22	人文學	Humanidades	Humanities
31	31	社會及行為科學	Ciências sociais e do comportamento	Social and behavioural science
32	32	新聞及資訊	Jornalismo e informação	Journalism and information
34	34	行政管理及商務	Administração e comércio	Business and administration
38	38	法律	Direito	Law
42	42	生命科學	Ciências da vida	Life sciences
44	44	自然科學	Ciências físicas	Physical sciences
46	46	數學及統計學	Matemática e estatística	Mathematics and statistics
48	48	電腦學	Informática	Computing / information technology
50	54	採礦	Indústrias extractivas	Extractive / quarrying industries
51	52	電子、電訊工程	Electrónicas e telecomunicações	Electronics and telecommunications
56	54	製造	Indústrias transformadoras	Manufacturing
58	58	建築及營造	Arquitectura e construção	Architecture and building
59	52	機械、能源、化學工程	Mecânicas, energia e engenharia de química	Mechanics, energy and chemical engineering
62	62	農業、林業及漁業	Produção agrícola, silvicultura e pesca	Agriculture, forestry and fishery
64	64	獸醫	Veterinária	Veterinary
72	72	醫療衛生	Saúde	Health
76	76	社會服務	Serviços sociais	Social services
81	81	個人服務	Serviços pessoais	Personal services
84	84	運輸服務	Serviços de transportes	Transport services
85	85	環境保護	Protecção do meio ambiente	Environmental protection
86	86	保安服務	Serviços de segurança	Security services
99	99	不詳或未列明	Ignorados ou não especificados	Unknown or unspecified

二零零七/二零零八年按主題劃分之統計表索引

1/2

主題劃分	表號	統計表名稱	教育程度/類別	頁數
概況	1.1	按堂區、教育機構類別及授課程度統計之學校數目		77
	1.2	按授課程度統計之學校、男女在職員工及學生數目		80
	1.3	主要教育指標		81
	1.4	按教育程度及申請者就讀國家/地區統計之續發及新發的助學金		83
	1.5	按教育程度及申請者就讀國家/地區統計之需償還及不需償還的助學金		84
學校	2.1	按主要授課語言、授課程度及免費教育網絡統計之學校數目	幼兒、小學及中學	85
	3.1	按教育機構類別統計之機構數目、電腦設備、在職員工及學生概況	高等教育	105
	4.1	按辦學法人/自然人、教育機構類別及授課程度統計之學校數目	特殊教育	118
	6.1	按教育機構類別及堂區統計之成人教育場所概況	成人教育	128
教師	2.2	按授課程度、教育機構類別、教師學歷及性別統計之教師數目	幼兒、小學及中學	87
	2.3	按授課程度、教育機構類別、免費教育網絡及性別統計之教師每週平均授課時數	幼兒、小學及中學	89
	2.4	按出生地、授課程度及性別統計之教師數目	幼兒、小學及中學	90
	2.5	按歲組、教育機構類別、在澳教學年數及性別統計之教師數目	幼兒、小學及中學	91
	2.6	按授課程度、職任、在澳教學年數及性別統計之教師數目	幼兒、小學及中學	93
	3.2	按出生地、歲組及性別統計之教師數目	高等教育	106
	3.3	按歲組、主修科目及性別統計之擁有高等學歷教師數目	高等教育	107
	4.2	按教育機構類別、授課程度及性別統計之在職員工數目	特殊教育	119
	4.3	按學歷、歲組及性別統計之教師數目	特殊教育	120
	5.1	按學歷、授課程度及性別統計之教師數目	回歸教育	123
	5.2	按歲組、在澳教學年數及性別統計之教師數目	回歸教育	124
	6.3	按歲組、學歷、職任及性別統計之教師數目	成人教育	132
	6.4	按出生地、歲組及性別統計之教師數目	成人教育	134
7.2	按最高完成學歷、職任形式及性別統計的導師數目	私立補充教學輔助中心	136	
學生	2.8	按免費教育網絡、教育程度及性別統計之註冊及學年終學生數目	幼兒、小學及中學	96
	2.9	按教育機構類別及教育程度統計之班數及每班平均人數	幼兒、小學及中學	97
	2.10	按教育程度、級別及性別統計之學生概況	幼兒、小學及中學	98
	2.11	按出生地、教育程度及性別統計之學年終學生數目	幼兒、小學及中學	100
	2.12	按離校原因、教育程度、級別及性別統計之離校學生數目	幼兒、小學及中學	102

主題劃分	表號	統計表名稱	教育程度/類別	頁數
學生	3.4	按修讀學位、課程及性別統計之學生數目	高等教育	109
	3.5	按學位、歲組及性別統計之學年終學生數目	高等教育	114
	3.6	按出生地及性別統計之本地及外地註冊學生數目	高等教育	115
	4.4	按教育程度及性別統計之學生概況	特殊教育	121
	4.5	按教育程度、教育機構類別、歲組及性別統計之學年終學生數目	特殊教育	122
	5.3	按教育程度、級別及性別統計之學生數目	回歸教育	125
	5.4	按出生地、教育程度及性別統計之學生數目	回歸教育	126
	5.5	按教育程度、歲組及性別統計之學生數目	回歸教育	127
	7.3	按歲組、就讀年級及性別統計的補習生數目	私立補充教學輔助中心	137
其他	2.7	按教育機構類別、授課程度及性別統計之在職行政、技術及助理員工數目	幼兒、小學及中學	95
	2.13	按教育機構類別統計之私立學校收入及支出	幼兒、小學及中學	104
	3.7	收入及支出	高等教育	117
	4.2	按教育機構類別、授課程度及性別統計之在職員工數目	特殊教育	119
	6.2	按課程所需時間、課程分類及場所的主要活動統計之開辦課程及班次數目	成人教育	129
	7.1	按職務及性別統計的工作人員數目	私立補充教學輔助中心	135

ÍNDICE DOS QUADROS POR ASSUNTOS DO ANO LECTIVO DE 2007/2008

1/2

Assuntos	Nº dos quadros	Designação dos quadros	Nível / tipo do ensino	Página
Informação global	1.1	Número de estabelecimentos, segundo as freguesias, por modalidade das instituições e níveis de ensino ministrado		77
	1.2	Número de estabelecimentos, pessoal ao serviço e alunos, segundo o sexo, por níveis de ensino ministrado		80
	1.3	Principais indicadores da educação		81
	1.4	Bolsas de estudo concedidas e renovadas, por níveis de ensino e países/territórios de estudo		83
	1.5	Bolsas de estudo reembolsáveis e não reembolsáveis, por níveis de ensino e países/territórios de estudo		84
Estabelecimentos/ instituições	2.1	Número de estabelecimentos, segundo a língua veicular, por níveis de ensino ministrado e rede escolar do ensino básico	Infantil, primário e secundário	85
	3.1	Número de instituições, equipamentos informáticos, pessoal ao serviço e alunos, segundo a modalidade das instituições	Superior	105
	4.1	Número de estabelecimentos, segundo o organismo de tutela/pessoa singular, por modalidade das instituições e níveis de ensino ministrado	Especial	118
	6.1	Dados informativos sobre os estabelecimentos de educação de adultos, por modalidade das instituições e freguesias	Adulto	128
Docentes	2.2	Número de docentes, segundo os níveis de ensino ministrado, por modalidade das instituições, habilitações académicas e sexo	Infantil, primário e secundário	87
	2.3	Número médio de horas semanais leccionadas, segundo os níveis de ensino ministrado, por modalidade das instituições, rede escolar de ensino básico e sexo	Infantil, primário e secundário	89
	2.4	Número de docentes, segundo a naturalidade, por níveis de ensino ministrado e sexo	Infantil, primário e secundário	90
	2.5	Número de docentes, segundo o grupo etário, por modalidade das instituições, tempo de serviço docente em Macau e sexo	Infantil, primário e secundário	91
	2.6	Número de docentes, segundo os níveis de ensino ministrado, por regime de contratação, tempo de serviço docente em Macau e sexo	Infantil, primário e secundário	93
	3.2	Número de docentes, segundo a naturalidade, por grupo etário e sexo	Superior	106
	3.3	Número de docentes com habilitação académica superior, segundo o grupo etário, por área de ensino e sexo	Superior	107
	4.2	Número de pessoal ao serviço, segundo a modalidade das instituições, por níveis de ensino ministrado e sexo	Especial	119
	4.3	Número de de docentes, segundo as habilitações académicas, por grupo etário e sexo	Especial	120
	5.1	Número de docentes, segundo as habilitações académicas, por níveis de ensino ministrado e sexo	Recorrente	123
	5.2	Número de docentes, segundo o grupo etário, por tempo de serviço docente em Macau e sexo	Recorrente	124
	6.3	Número de docentes, segundo o grupo etário, por habilitações académicas, regime de contratação e sexo	Adulto	132
	6.4	Número de docentes, segundo a naturalidade, por grupo etário e sexo	Adulto	134
7.2	Número de explicadores, segundo o nível de escolaridade, regime de contratação e sexo	Centros de apoio pedagógico complementar particular	136	

ÍNDICE DOS QUADROS POR ASSUNTOS DO ANO LECTIVO DE 2007/2008

2/2

Assuntos	Nº dos quadros	Designação dos quadros	Nível / tipo do ensino	Página
Alunos	2.8	Número de alunos, segundo a rede escolar de ensino básico, por níveis de ensino e sexo	Infantil, primário e secundário	96
	2.9	Número de turmas e dimensão média da turma, segundo a modalidade das instituições, por níveis de ensino	Infantil, primário e secundário	97
	2.10	Alunos, segundo o sexo, por níveis de ensino e anos de escolaridade	Infantil, primário e secundário	98
	2.11	Número de alunos no final do ano lectivo, segundo a naturalidade, por níveis de ensino e sexo	Infantil, primário e secundário	100
	2.12	Número de alunos que saíram da escola, segundo as causas da saída, por níveis de ensino, anos de escolaridade e sexo	Infantil, primário e secundário	102
	3.4	Número de alunos, segundo o sexo, por grau de habilitação académica e cursos frequentados	Superior	109
	3.5	Número de alunos no final do ano lectivo, segundo o grau de habilitação académica, por grupo etário e sexo	Superior	114
	3.6	Número de alunos residentes e não residentes matriculados nas instituições, segundo a naturalidade e sexo	Superior	115
	4.4	Alunos, por níveis de ensino e sexo	Especial	121
	4.5	Número de alunos no final do ano lectivo, segundo os níveis de ensino, por modalidade das instituições, grupo etário e sexo	Especial	122
	5.3	Número de alunos, segundo os níveis de ensino, anos de escolaridade e o sexo	Recorrente	125
	5.4	Número de alunos no final do ano lectivo, segundo a naturalidade, por níveis de ensino e sexo	Recorrente	126
	5.5	Número de alunos, segundo os níveis de ensino, grupo etário e sexo	Recorrente	127
	7.3	Número de estudantes, segundo o grau de escolaridade, por sexo e grupo etário	Centros de apoio pedagógico complementar particular	137
	Outros	2.7	Número de pessoal administrativo, técnico e auxiliar ao serviço, segundo a modalidade das instituições, por níveis de ensino ministrado e sexo	Infantil, primário e secundário
2.13		Receitas e despesas dos estabelecimentos particulares de ensino, segundo a modalidade das instituições	Infantil, primário e secundário	104
3.7		Receitas e despesas	Superior	117
4.2		Número de pessoal ao serviço, segundo a modalidade das instituições, por níveis de ensino ministrado e sexo	Especial	119
6.2		Número de cursos e turmas realizados, segundo a duração de curso, por classificação dos cursos e actividade principal do estabelecimento	Adulto	129
7.1		Número de pessoal ao serviço, segundo a profissão e o sexo	Centros de apoio pedagógico complementar particular	135

## INDEX BY TOPIC FOR THE ACADEMIC YEAR 2007/2008

1/2

Topic	No. of table	Name of table	Level / type of education	Page
Global results	1.1	Number of schools by parish, type of institution and level of instruction		77
	1.2	Number of schools, staff and students by gender and level of instruction		80
	1.3	Principal indicators of education		81
	1.4	New and extended student grants by level of education and country / territory of study		83
	1.5	Reimbursable and non-reimbursable student grants by level of education and country / territory of study		84
Schools/ institutions	2.1	Number of schools by medium of instruction, level of instruction and basic education network	Pre-primary, primary, and secondary	85
	3.1	Number of institutions, computer facilities, staff and students by type of institution	Higher	105
	4.1	Number of schools by supervisory body/individual, type of institution and level of education	Special	118
	6.1	Overview of establishments providing adult education by parish and type of institution	Adult	128
Teachers	2.2	Number of teachers by gender, level of instruction, type of institution and educational attainment	Pre-primary, primary, and secondary	87
	2.3	Average number of instruction hours by teachers per week by gender, level of instruction, type of institution and universal education network	Pre-primary, primary, and secondary	89
	2.4	Number of teachers by gender, place of birth and level of instruction	Pre-primary, primary, and secondary	90
	2.5	Number of teachers by gender, age group, type of institution and years of teaching experience in Macao	Pre-primary, primary, and secondary	91
	2.6	Number of teachers by gender, level of instruction, employment status and years of teaching experience in Macao	Pre-primary, primary, and secondary	93
	3.2	Number of teachers by gender, age group and place of birth	Higher	106
	3.3	Number of teachers with higher education qualifications by gender, age group and field of study	Higher	107
	4.2	Number of staff by gender, type of institution and level of instruction	Special	119
	4.3	Number of teachers by gender, age group and educational attainment	Special	120
	5.1	Number of teachers by gender, educational attainment and level of instruction	Recurrent	123
	5.2	Number of teachers by gender, age group and years of teaching experience in Macao	Recurrent	124
	6.3	Number of teachers by gender, age group, educational attainment and employment status	Adult	132
6.4	Number of teachers by gender, age group and place of birth	Adult	134	
7.2	Number of tutors by educational attainment, employment status and gender	Private tutorial centres	136	

## INDEX BY TOPIC FOR THE ACADEMIC YEAR 2007/2008

2/2

Topic	No. of table	Name of table	Level / type of education	Page	
Students	2.8	Number of students enrolled and as at end of the academic year by gender, basic education network and level of education	Pre-primary, primary, and secondary	96	
	2.9	Number of classes and average class size by type of institution and level of education	Pre-primary, primary, and secondary	97	
	2.10	Number of students by gender, level of education and grade	Pre-primary, primary, and secondary	98	
	2.11	Number of students as at end of the academic year by gender, place of birth and level of education	Pre-primary, primary, and secondary	100	
	2.12	Number of drop-out students by gender, reason to drop out, level of education and grade	Pre-primary, primary, and secondary	102	
	3.4	Number of students by gender, academic award conferred and category of academic programme	Higher	109	
	3.5	Number of students as at end of the academic year by gender, age group and academic award conferred	Higher	114	
	3.6	Number of resident and non-resident students enrolled by gender and place of birth	Higher	115	
	4.4	Overview of students by gender and level of education	Special	121	
	4.5	Number of students as at end of the academic year by gender, age group, level of education and type of institution	Special	122	
	5.3	Number of students by gender, level of education and grade	Recurrent	125	
	5.4	Number of students by gender, place of birth and level of education	Recurrent	126	
	5.5	Number of students by gender, age group and level of education	Recurrent	127	
	7.3	Number of students by level of education, age group and gender	Private tutorial centres	137	
	Others	2.7	Number of administrative, technical and auxiliary staff by gender, type of institution and level of instruction	Pre-primary, primary, and secondary	95
		2.13	Revenue and expenditure of private schools by type of institution	Pre-primary, primary, and secondary	104
3.7		Revenue and expenditure	Higher	117	
4.2		Number of staff by gender, type of institution and level of instruction	Special	119	
6.2		Number of courses and classes by course duration, course classification and principal activity of establishment	Adult	129	
7.1		Number of staff by profession and gender	Private tutorial centres	135	

## 二零零七/二零零八學年

### 其他備索之統計表

以下統計表可在本局網頁下載

#### 概況

- 1.1 a 按授課程度、地區及教育機構類別統計之學校數目

#### 非高等教育

- 2.1 a 按主要授課語言、制度及授課程度統計之學校數目
- 2.2 a 按辦學法人/自然人、制度及授課程度統計之學校數目
- 2.3 a 按授課程度、教育機構類別及主要授課語言統計之學校數目
- 2.4 a 按辦學法人/自然人、授課程度及教育機構類別統計之學校數目
- 2.5 a 按授課程度、教育機構類別及制度統計之學校數目
- 2.6 a 按學校主要授課語言、授課程度及性別統計之教師數目
- 2.7 a 按教育程度、制度、教育機構類別及性別統計之學年終學生數目
- 2.8 a 按學校主要授課語言、教育程度及級別統計之學年終男女學生數目
- 2.9 a 按學校主要授課語言、教育程度及性別統計之學生概況
- 2.10 a 按教育程度、制度、辦學法人/自然人及性別統計之學年終學生數目
- 2.11 a 按性別、制度、教育程度及級別統計之幼兒、小學、中學、技術及職業學校學生概況
- 2.12 a 按辦學法人/自然人、地區、學生概況及性別統計之幼兒、小學、中學、技術及職業學校學生總數
- 2.13 a 按辦學法人/自然人、地區、學生概況及性別統計接受幼兒教育之學生數目
- 2.14 a 按辦學法人/自然人、地區、學生概況及性別統計之小學學生數目
- 2.15 a 按辦學法人/自然人、地區、學生概況及性別統計之中學學生數目
- 2.16 a 按辦學法人/自然人、地區、學生概況及性別統計之技術及職業學校學生數目
- 2.17 a 按教育程度、地區及辦學法人/自然人統計之班數及每班平均人數
- 2.18 a 按學校主要授課語言、性別、教育程度及歲組統計之學年終學生數目
- 2.19 a 按性別、教育程度及歲組統計之離校學生及學年終學生數目
- 2.20 a 按離校原因、辦學法人/自然人、教育程度及性別統計之離校學生數目
- 2.21 a 按離校原因、主要授課語言、教育程度及性別統計之離校學生數目
- 2.22 a 按性別、免費教育網絡、教育程度及級別統計之私立學校學生概況
- 2.23 a 按免費教育網絡統計之私立學校收入及支出
- 2.24 a 按國籍、授課程度及性別統計之教師數目

- 2.25 a 按辦學法人/自然人、職任、授課程度及性別統計之教師數目
- 2.26 a 按辦學法人/自然人、教育機構類別、授課程度及性別統計之教師每週平均授課時數
- 2.27 a 按辦學法人/自然人及堂區統計之正規教育在職員工、註冊學生及學年終學生數目
- 2.28 a 按辦學法人/自然人、教育機構類別及性別統計之在職員工數目

## 高等教育

- 3.1 a 按教育機構類別、辦學法人/自然人及性別統計之在職員工、教育機構數目
- 3.2 a 按國籍、出生地及性別統計之教師數目
- 3.3 a 按職任、歲組及性別統計之教師數目
- 3.4 a 按性別、獲頒授學位、文憑及證書統計之學生數目
- 3.5 a 按課程制度、課程及性別統計之學年終學生數目
- 3.6 a 按課程制度、歲組及性別統計之學年終學生數目

## 回歸教育

- 5.1 a 按辦學法人/自然人及授課程度統計之學校數目
- 5.2 a 按學校主要授課語言、教育程度、級別及級別統計之學年終學生數目
- 5.3 a 按離校原因、教育程度、級別及性別統計之離校學生數目

## 成人教育

- 6.1 a 按地區及辦學法人/自然人統計之場所、課室及電腦數目
- 6.2 a 按地區及辦學法人/自然人統計之成人教育場所概況
- 6.3 a 按主要活動及教育機構類別統計之成人教育場所概況
- 6.4 a 按辦學法人/自然人統計之課程數目
- 6.5 a 按歲組、主修科目及性別統計擁有高等學歷之教師數目
- 6.6 a 按國籍、歲組及性別統計之教師數目
- 6.7 a 按辦學法人/自然人、教授科目及性別統計之教師數目
- 6.8 a 按職任、性別、任職教育機構類別及教授科目統計之教師數目
- 6.9 a 按辦學法人/自然人、歲組及性別統計之在職行政、技術及助理人員數目
- 6.10 a 按教育機構類別、課程所需時間及學生性別統計之註冊及完成課程之學生數目
- 6.11 a 按教育機構類別、課程所需時間、場所的主要活動及課程分類統計之註冊及完成課程之學生數目
- 6.12 a 按教育機構類別、課程所需時間、課程分類及學生性別統計之註冊及完成課程之學生數目
- 6.13 a 按性別、歲組及場所的主要活動統計之註冊學生數目

## **ANO LECTIVO DE 2007/2008**

### **OUTROS QUADROS DISPONÍVEIS**

Os quadros abaixo indicados podem ser consultados no website da DSEC.

#### **INFORMAÇÃO GLOBAL**

- 1.1 a Número de estabelecimentos, segundo os níveis de ensino ministrado, por localização e modalidade das instituições

#### **ENSINO NÃO SUPERIOR**

- 2.1 a Número de estabelecimentos, segundo a língua veicular, por regime escolar e níveis de ensino ministrado
- 2.2 a Número de estabelecimentos, segundo o organismo de tutela/pessoa singular, por regime escolar e níveis de ensino ministrado
- 2.3 a Número de estabelecimentos, segundo os níveis de ensino ministrado, por modalidade das instituições e língua veicular
- 2.4 a Número de estabelecimentos, segundo o organismo de tutela/pessoa singular, por níveis de ensino ministrado e modalidade das instituições
- 2.5 a Número de estabelecimentos, segundo os níveis de ensino ministrado, por modalidade das instituições e regime escolar
- 2.6 a Número de docentes, segundo a língua veicular do estabelecimento de ensino, por níveis de ensino ministrado e sexo
- 2.7 a Número de alunos no final do ano lectivo, segundo os níveis de ensino, por regime escolar, modalidade das instituições e sexo
- 2.8 a Número de alunos no final do ano lectivo, segundo a língua veicular do estabelecimento de ensino e sexo, por níveis de ensino e anos de escolaridade
- 2.9 a Alunos, segundo o sexo, por língua veicular do estabelecimento de ensino e níveis de ensino
- 2.10 a Número de alunos no final do ano lectivo, segundo os níveis de ensino, por regime escolar, organismo de tutela/pessoa singular do estabelecimento e sexo
- 2.11 a Movimento de alunos dos ensinos infantil, primário, secundário e secundário técnico-profissional, segundo o sexo, por regime escolar, níveis de ensino e anos de escolaridade
- 2.12 a Número de alunos dos ensinos infantil, primário, secundário e secundário técnico-profissional, segundo o organismo de tutela/pessoa singular do estabelecimento, por localização, movimento de alunos e sexo
- 2.13 a Número de alunos do ensino infantil, segundo o organismo de tutela/pessoa singular do estabelecimento, por localização, movimento de alunos e sexo
- 2.14 a Número de alunos do ensino primário, segundo o organismo de tutela/pessoa singular do estabelecimento, por localização, movimento de alunos e sexo
- 2.15 a Número de alunos do ensino secundário, segundo o organismo de tutela/pessoa singular do estabelecimento, por localização, movimento de alunos e sexo

- 2.16 a Número de alunos do ensino secundário técnico-profissional, segundo o organismo de tutela/pessoa singular do estabelecimento, por localização, movimento de alunos e sexo
- 2.17 a Número de turmas e dimensão média da turma, segundo os níveis de ensino, por localização e organismo de tutela/pessoa singular do estabelecimento
- 2.18 a Número de alunos no final do ano lectivo, segundo a língua veicular do estabelecimento de ensino e o sexo, por níveis de ensino e grupo etário
- 2.19 a Número de alunos que saíram da escola e no final do ano lectivo, segundo o sexo, por níveis de ensino e grupo etário
- 2.20 a Número de alunos que saíram da escola, segundo as causas da saída, por organismo de tutela/pessoa singular do estabelecimento, níveis de ensino e sexo
- 2.21 a Número de alunos que saíram da escola, segundo as causas da saída, por língua veicular, níveis de ensino e sexo
- 2.22 a Movimento dos alunos dos estabelecimentos particulares de ensino, segundo o sexo e a situação de aderir ou não à rede escolar, por níveis de ensino e anos de escolaridade
- 2.23 a Receitas e despesas dos estabelecimentos particulares de ensino, segundo a rede escolar de ensino gratuito
- 2.24 a Número de docentes, segundo a nacionalidade, por níveis de ensino ministrado e sexo
- 2.25 a Número de docentes, segundo o organismo de tutela/pessoa singular do estabelecimento, por regime de contratação, níveis de ensino ministrado e sexo
- 2.26 a Média de horas semanais leccionadas, segundo o organismo de tutela/pessoa singular do estabelecimento, por modalidade das instituições, níveis de ensino ministrado e sexo
- 2.27 a Número de pessoal ao serviço, alunos matriculados e no final do ano lectivo do ensino curricular, segundo o organismo de tutela/pessoa singular do estabelecimento, por freguesias
- 2.28 a Número de pessoal ao serviço, segundo o organismo de tutela/pessoa singular do estabelecimento, por modalidade das instituições e sexo

## **ENSINO SUPERIOR**

- 3.1 a Número de instituições, pessoal ao serviço, segundo a modalidade das instituições, por organismo de tutela/pessoa singular das instituições e sexo
- 3.2 a Número de docentes, segundo a nacionalidade, por naturalidade e sexo
- 3.3 a Número de docentes, segundo o regime de contratação, por grupo etário e sexo
- 3.4 a Número de alunos, segundo o sexo, por graus universitários, diplomas e certificados atribuídos aos alunos
- 3.5 a Número de alunos no final do ano lectivo, segundo o regime do curso, por cursos frequentados e sexo
- 3.6 a Número de alunos no final do ano lectivo, segundo o regime do curso, por grupo etário e sexo

## **ENSINO RECORRENTE**

- 5.1 a Número de estabelecimentos, segundo o organismo de tutela/pessoa singular, por níveis de ensino ministrado

- 5.2 a Número de alunos no final do ano lectivo, segundo a língua veicular do estabelecimento de ensino e sexo, por níveis de ensino e anos de escolaridade
- 5.3 a Número de alunos que saíram da escola, segundo as causas da saída, por níveis de ensino, anos de escolaridade e sexo

## **EDUCAÇÃO DE ADULTOS**

- 6.1 a Número de estabelecimentos, salas de aula e computadores, por localização e organismo de tutela/pessoa singular do estabelecimento
- 6.2 a Dados informativos sobre os estabelecimentos de educação de adultos, segundo a localização e o organismo de tutela/pessoa singular do estabelecimento
- 6.3 a Dados informativos sobre os estabelecimentos de educação de adultos, por actividade principal e modalidade das instituições
- 6.4 a Número de cursos ministrados, segundo o organismo de tutela/pessoa singular do estabelecimento
- 6.5 a Número de docentes com habilitação académica superior, segundo o grupo etário, por área de ensino e sexo
- 6.6 a Número de docentes, segundo a nacionalidade, por grupo etário e sexo
- 6.7 a Número de docentes, segundo o organismo de tutela/pessoa singular do estabelecimento, por cursos ministrados e sexo
- 6.8 a Número de docentes, segundo o regime de contratação e sexo, por modalidade das instituições e disciplinas ministradas
- 6.9 a Número de pessoal administrativo, técnico e auxiliar, segundo organismo de tutela/pessoa singular do estabelecimento, por o sexo e grupo etário
- 6.10 a Número de alunos inscritos e que concluíram o curso, segundo a modalidade das instituições, por duração do curso e sexo
- 6.11 a Número de alunos inscritos e que concluíram o curso, segundo a modalidade das instituições, por duração do curso, actividade principal do estabelecimento e classificação dos cursos
- 6.12 a Número de alunos inscritos e que concluíram o curso, segundo a modalidade das instituições, por duração de curso, classificação dos cursos e sexo
- 6.13 a Número de alunos inscritos, segundo o sexo, por grupo etário e actividade principal do estabelecimento

## **ACADEMIC YEAR 2007/2008**

### **OTHER AVAILABLE TABLES**

The following statistical tables are available for download from our website.

#### **GLOBAL RESULTS**

- 1.1 a Number of schools by level of instruction, location and type of institution

#### **NON-TERTIARY EDUCATION**

- 2.1 a Number of schools by medium of instruction, system of school and level of instruction
- 2.2 a Number of schools by supervisory body/individual, system of school and level of instruction
- 2.3 a Number of schools by level of instruction, type of institution and medium of instruction
- 2.4 a Number of schools by supervisory body/individual, level of instruction and type of institution
- 2.5 a Number of schools by level of instruction, type of institution and system of school
- 2.6 a Number of teachers by gender, medium of instruction of school and level of instruction
- 2.7 a Number of students as at end of the academic year by gender, level of education, system of school and type of institution
- 2.8 a Number of students by gender, medium of instruction of school and level of education
- 2.9 a Number of students as at end of the academic year by gender, medium of instruction of school, level of education and grade
- 2.10 a Number of students as at end of the academic year by gender, level of education, system of school and supervisory body/individual
- 2.11 a Movement of students in pre-primary, primary, secondary and vocational-technical secondary education by gender, system of school, level of education and grade
- 2.12 a Number of students in pre-primary, primary, secondary and vocational-technical secondary education by gender, supervisory body/individual, location and movement of students
- 2.13 a Number of students in pre-primary education by gender, supervisory body/individual, location and movement of students
- 2.14 a Number of students in primary education by gender, supervisory body/individual, location and movement of students
- 2.15 a Number of students in secondary education by gender, supervisory body/individual, location and movement of students

- 2.16 a Number of students in vocational-technical secondary education by gender, supervisory body/individual, location and movement of students
- 2.17 a Number of classes and average class size by level of education, location and supervisory body/individual
- 2.18 a Number of students as at end of the academic year by gender, age group, medium of instruction of school and level of education
- 2.19 a Number of drop-outs and students as at end of the academic year by gender, age group and level of education
- 2.20 a Number of drop-out students by gender, reason to drop out, supervisory body/individual and level of education
- 2.21 a Number of drop-out students by gender, reason to drop out, medium of instruction of school and level of education
- 2.22 a Movement of students in private schools by gender, basic education network, level of education and grade
- 2.23 a Revenue and expenditure of private schools by basic education network
- 2.24 a Number of teachers by gender, nationality and level of instruction
- 2.25 a Number of teachers by gender, supervisory body/individual, employment status and level of instruction
- 2.26 a Average number of instruction hours by teachers per week by gender, supervisory body/individual, type of institution and level of instruction
- 2.27 a Number of staff and students in regular education by supervisory body/individual and parish
- 2.28 a Number of staff by gender, supervisory body/individual and type of institution

## **HIGHER EDUCATION**

- 3.1 a Number of institutions and staff by gender, type of institution and supervisory body/individual
- 3.2 a Number of teachers by gender, nationality and place of birth
- 3.3 a Number of teachers by gender, age group and employment status
- 3.4 a Number of graduates by gender and academic award conferred
- 3.5 a Number of students as at end of the academic year by gender, system of school and category of academic programme
- 3.6 a Number of students as at end of the academic year by gender, age group and system of school

## **RECURRENT EDUCATION**

- 5.1 a Number of schools by supervisory body/individual and level of instruction
- 5.2 a Number of students as at end of the academic year by gender, medium of instruction of school, level of education and grade
- 5.3 a Number of drop-out students by gender, reason to drop out, level of education and grade

## **ADULT EDUCATION**

- 6.1 a Number of establishments, classrooms and computers by location and supervisory body/individual
- 6.2 a Overview of establishments providing adult education by location and supervisory body/individual
- 6.3 a Overview of establishments providing adult education by principal activity and type of institution
- 6.4 a Number and type of courses by supervisory body/individual
- 6.5 a Number of teachers with higher education qualifications by gender, age group and field of study
- 6.6 a Number of teachers by gender, age group and nationality
- 6.7 a Number of teachers by gender, supervisory body/individual and type of course taught
- 6.8 a Number of teachers by gender, employment status, type of institution and type of course taught
- 6.9 a Number of administrative, technical and auxiliary staff by supervisory body/individual, gender and age group
- 6.10 a Number of students enrolled and completed by gender, type of institution and course duration
- 6.11 a Number of students enrolled and completed by type of institution, course duration, principal activity of establishment and course classification
- 6.12 a Number of students enrolled and completed by gender, type of institution, course duration and course classification
- 6.13 a Number of students enrolled by gender, age group and principal activity of establishment