

教育調查
INQUÉRITO AO ENSINO
EDUCATION SURVEY

2008/2009

如欲索取進一步資料，可聯絡
統計暨普查局文件暨資料傳播中心
Para efeitos de informação contacte o
Centro de Documentação e Difusão de Informação da DSEC
*Further information can be obtained from the
Documentation and Information Centre of the Statistics and Census Service*

澳門宋玉生廣場 411 - 417 號皇朝廣場17樓
電話: 8399 5311
傳真: 2830 7825
Alameda Dr. Carlos d'Assumpção, nº 411 - 417,
Edif. "Dynasty Plaza", 17º andar, Macau
Telephone: 8399 5311
Fax: 2830 7825
*Alameda Dr. Carlos d'Assumpção, No. 411-417,
Dynasty Plaza, 17th floor, Macao
Telephone: 8399 5311
Fax: 2830 7825*

電郵: info@dsec.gov.mo
E-mail : info@dsec.gov.mo
網址: www.dsec.gov.mo
Website : www.dsec.gov.mo

官方統計
Estatística Oficial
Official Statistics

倘刊登此等統計資料，須指出資料來源
A reprodução destes dados só é permitida com indicação da fonte
Reproduction of these data is allowed provided the source is quoted

編輯：統計暨普查局
澳門，二零一零年五月
圖表設計：統計暨普查局
印刷：統計暨普查局

Editor: DSEC
Macau, Maio de 2010
Design Gráfico: DSEC
Impressão: DSEC

Editor: DSEC
Macao, May 2010
Design: DSEC
Printing: DSEC

目錄
ÍNDICE
CONTENTS

結果摘要

Síntese de resultados

Summary of results

| | |
|---|----|
| 1. 概況..... | 5 |
| Informação global..... | 23 |
| <i>Overview</i> | 43 |
| 2. 高等教育..... | 6 |
| Ensino superior..... | 25 |
| <i>Higher education</i> | 45 |
| 3. 幼兒、小學及中學教育..... | 9 |
| Ensinos infantil, primário e secundário..... | 28 |
| <i>Pre-primary, primary and secondary education</i> | 48 |
| 4. 特殊教育..... | 12 |
| Ensino especial..... | 31 |
| <i>Special education</i> | 51 |
| 5. 回歸教育..... | 13 |
| Ensino recorrente..... | 32 |
| <i>Recurrent education</i> | 52 |
| 6. 成人教育..... | 14 |
| Educação de adultos..... | 33 |
| <i>Adult education</i> | 53 |
| 7. 私立補充教學輔助中心..... | 16 |
| Centros de apoio pedagógico complementar particular..... | 36 |
| <i>Private tutorial centres</i> | 55 |
| 8. 2009/2010學年資料摘要..... | 18 |
| Resumo das informações do ano lectivo 2009/2010..... | 39 |
| <i>Summary data for the 2009/2010 academic year</i> | 58 |
| 說明..... | 19 |
| Notas explicativas..... | 40 |
| <i>Explanatory notes</i> | 59 |
| 符號註釋及縮寫..... | 62 |
| Sinais convencionais e siglas..... | |
| <i>Symbols and abbreviations</i> | |

| | |
|---|-----|
| 統計表..... | 63 |
| Quadros | 65 |
| Tables | 67 |
| | |
| 1. 概況..... | 69 |
| Informação global | |
| <i>Global results</i> | |
| 2. 高等教育 | 74 |
| Ensino superior | |
| <i>Higher education</i> | |
| 3. 幼兒、小學及中學教育 | 82 |
| Ensinos infantil, primário e secundário | |
| <i>Pre-primary, primary and secondary education</i> | |
| 4. 特殊教育 | 94 |
| Ensino especial | |
| <i>Special education</i> | |
| 5. 回歸教育 | 97 |
| Ensino recorrente | |
| <i>Recurrent education</i> | |
| 6. 成人教育 | 103 |
| Educação de adultos | |
| <i>Adult education</i> | |
| 7. 私立補充教學輔助中心 | 109 |
| Centros de apoio pedagógico complementar particular | |
| <i>Private tutorial centres</i> | |
| | |
| 高等及成人教育課程編碼表 | 112 |
| Tabela de códigos dos cursos de ensinos superior e de adultos | |
| <i>Table of course coding for higher and adult education</i> | |
| | |
| 按主題劃分之統計表索引 | 113 |
| Índice dos quadros por assuntos | 115 |
| <i>Index of tables by topic</i> | 117 |
| | |
| 其他備索統計表 | 119 |
| Outros quadros disponíveis | 121 |
| <i>Other available tables</i> | 123 |

1. 概況

2008/2009學年全澳有12間高等教育機構；而提供幼兒、小學、中學(包括職業技術中學)教育的學校有109間，當中94間屬私立，有76間已納入免費教育系統；提供特殊教育的學校有9間。

在2008/2009學年終，高等教育學生為20 917名，較上一學年增加11.6%；其中本地生佔69.2%。幼兒、小學及中學教育的學生有76 214名，特殊教育學生有482人；與上一學年比較，小學生及中學生分別減少8.4%及4.0%，而幼兒教育及特殊教育的學生則分別增加1.3%及0.4%。

高等教育機構的教師有1 812名；幼兒、小學及中學的教師有4 847名；特殊教育則有108名。

高等教育教師與學生的比例為1比11.5，幼兒、小學及中學教育教師與學生的比例為1比15.7，特殊教育則為1比4.5。

就學率方面，高等教育為40.4%，幼兒教育為95.4%、小學為101.6%、中學為89.0%。幼兒、小學及中學教育的升級率分別為99.1%、94.4%及87.0%。

2008/2009學年教育調查亦包括12間提供回歸教育的學校、137間提供成人教育的場所和152間私立補充教學輔助中心(補習中心)。

回歸教育學生增加6.3%至2 880名；報讀成人教育課程的學生有129 146人次，較上一學年減少1.0%。回歸教育的升級率為56.6%，而成人教育的課程完成率為83.0%。

在2008/2009學年，152間補習中心共向5 067名學生提供學習輔導服務，當中小學生佔70.8%，中學生佔15.5%。

在2008/2009學年，由政府部門、銀行及基金會等發放的獎/助學金及貸學金共11 451宗，總金額達2.3億元(澳門元，下同)，較上一學年增加28.5%；其中需償還的有5 171宗，金額為1.3億元。高等教育的人均助學金金額為23 641元，中學生的則為2 463元。

此外，2009/2010學年高等教育的註冊學生有33 007名，幼兒、小學及中學教育的為73 782名。

2. 高等教育

機構/院校

2008/2009學年共有12間獲認可的高等教育機構，其中公立4間，私立8間。有舉辦高等教育課程的11間機構設有電腦6 882部，直接應用於教學活動的佔45.8%。

教師

2008/2009學年的教師有1 812名，較上一學年增加3.0%；男性教師佔68.1%。

具有高等教育學歷的教師佔97.5%，當中主修行政管理及商務與人文學分別佔23.4%及18.0%。按職任形式統計，全職教師佔48.7%，兼職佔51.3%。於中國大陸出生的教師佔42.2%，在澳門及香港出生的分別佔20.1%及16.6%；教師的年齡中位數為43.5歲。

非教學人員

行政、技術及助理員工數目為1 405名，較上一學年增加5.5%；其中女性佔54.2%。

學生^a

2008/2009學年終學生有20 917名，較上一學年增加11.6%。學生中本地生佔69.2%，本地生人數較上一學年增加12.5%。

圖一：學年終學生數目

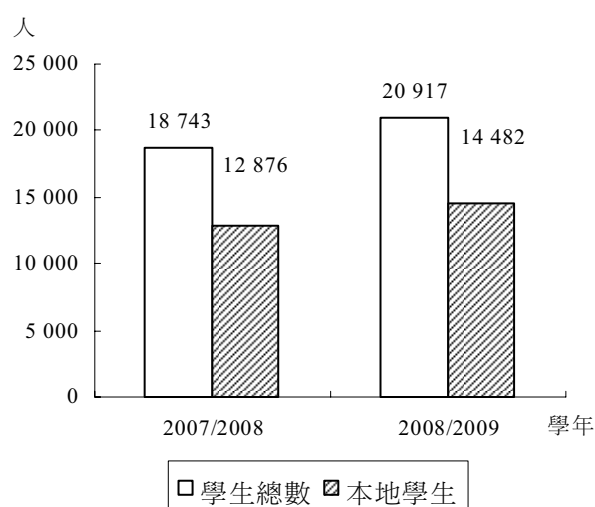

^a 指大部分時間(佔總課時三分之二或以上)在澳門進行的課程之學生。

學生的年齡中位數為22.0歲，56.7%的學生年齡介乎20-24歲之間。教師與學生之比例為1比11.5。

圖二：按歲組及性別統計之學年終學生

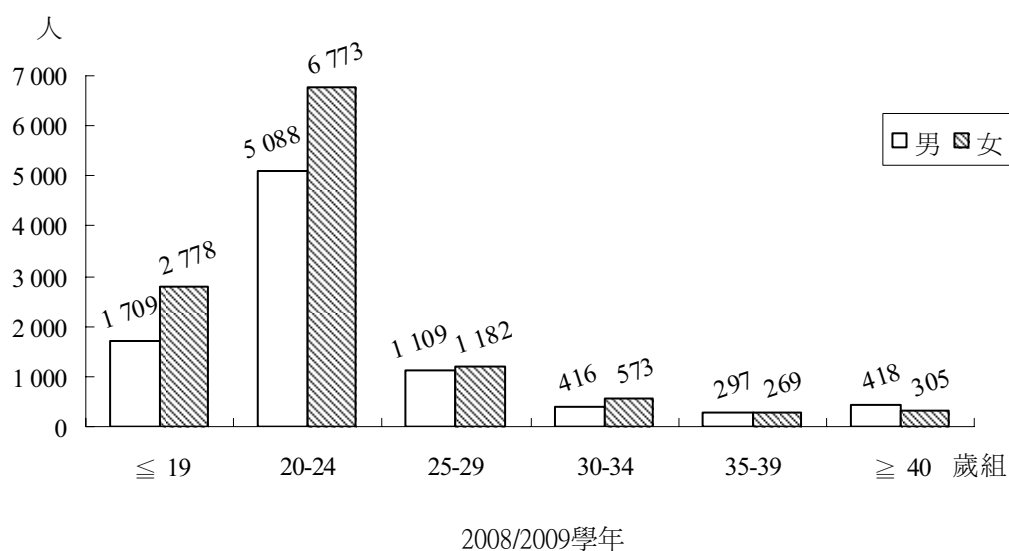

在2008/2009學年終，有70.6%的學生修讀學士學位，15.8%修讀高等專科學位/文憑課程，而修讀碩士學位的佔10.0%。按學科統計，以修讀行政管理及商務和個人服務(包括旅遊、博彩、酒店等)的學生較多，分別佔38.1%及20.8%。

表一：按修讀科目統計之學年終學生

| 科目 | 2007/2008學年 | | 2008/2009學年 | | 變動率 (%) |
|-----------|-------------|-------|-------------|-------|---------|
| | 數目 | % | 數目 | % | |
| 總數 | 18 743 | 100.0 | 20 917 | 100.0 | +11.6 |
| 行政管理及商務 | 7 512 | 40.1 | 7 976 | 38.1 | +6.2 |
| 個人服務 | 3 525 | 18.8 | 4 357 | 20.8 | +23.6 |
| 人文學 | 1 579 | 8.4 | 1 735 | 8.3 | +9.9 |
| 法律 | 1 264 | 6.7 | 1 245 | 6.0 | -1.5 |
| 醫療衛生 | 939 | 5.0 | 1 077 | 5.1 | +14.7 |
| 教師訓練及教育科學 | 826 | 4.4 | 996 | 4.8 | +20.6 |
| 社會及行為科學 | 830 | 4.4 | 934 | 4.5 | +12.5 |
| 電腦學 | 485 | 2.6 | 493 | 2.4 | +1.6 |
| 其他 | 1 783 | 9.5 | 2 104 | 10.1 | +18.0 |

2008/2009學年的畢業生共4 932名，女性佔60.3%。畢業生中64.4%是學士生，高等專科佔22.0%，碩士生佔10.8%。此外，34.7%的畢業生修讀行政管理及商務學科。

財政

2008/2009學年政府撥予高等教育機構的津貼總額為9.4億元，佔有關機構總收入52.4%，而高等教育機構的總收入及總支出分別為17.9億元及15.2億元。

3. 幼兒、小學及中學教育

學校

2008/2009學年全澳共有109間提供幼兒、小學或中學教育的學校，較上一學年減少1間；公立學校有15間，而私立學校共94間，其中76間私立學校已納入免費教育系統。

表二：學校數目

| 學校類別 | 2007/2008學年 [†] | 2008/2009學年 |
|------|--------------------------|-------------|
| 總數 | 110 | 109 |
| 公立 | 16 | 15 |
| 私立 | 94 | 94 |
| 入網 | 76 | 76 |

按授課程度統計，56間(51.4%)的學校設有幼兒教育、70間(64.2%)設有小學教育、57間(52.3%)設有中學教育^b。在授課語言方面，82.6%的學校主要以中文授課。

教師

2008/2009學年的教師數目較上一學年增加5.1%至4 847名；任教於私立學校的教師佔總數93.2%。另外，95.1%的教師具有高等教育學歷；73.6%的教師為女性。

幼兒教育教師有548名(佔11.3%)，小學教師1 727名(佔35.6%)，中學教師2 572名(佔53.1%)。按在澳門從事教學工作的年數統計，執教少於六年的教師佔37.0%，而十五年或以上的佔29.9%。

按出生地統計，50.4%的教師於澳門出生，36.1%出生於中國大陸；教師的年齡中位數為34.5歲；教師中以25-29歲組及30-34歲組所佔的比例較高，分別為20.7%及19.7%。

非教學人員

與上一學年比較，行政、技術及助理員工數目由1 467名上升至1 826名，增幅達24.5%；71.5%的非教學人員為女性。

^b 由於一間學校可同時提供不同程度的教育，故百分率之和大於一百。

學生

2008/2009學年終學生數目較上一學年減少5.1%至76 214名；其中小學生(27 481名)及中學生(39 463)人數的減幅分別為8.4%及4.0%，幼兒生(9 270名)則增加1.3%；95.9%的學生就讀於私立學校；男學生佔51.5%。

圖三：學年終學生人數

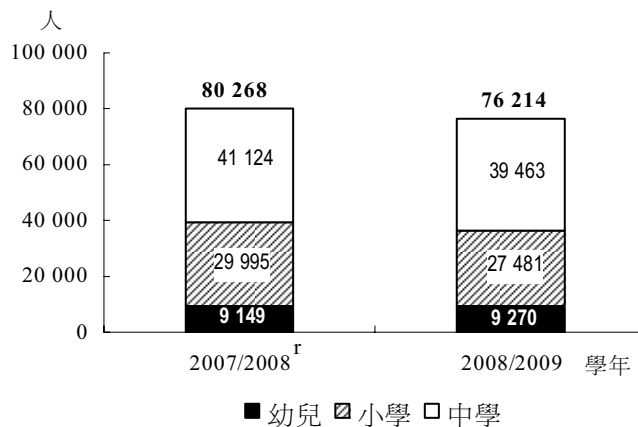

按出生地統計，澳門及中國大陸出生的學生分別佔總數82.1%及13.4%。學生的年齡中位數分別是：幼兒教育4.3歲、小學9.2歲、中學15.7歲。

圖四：按出生地統計之學年終學生

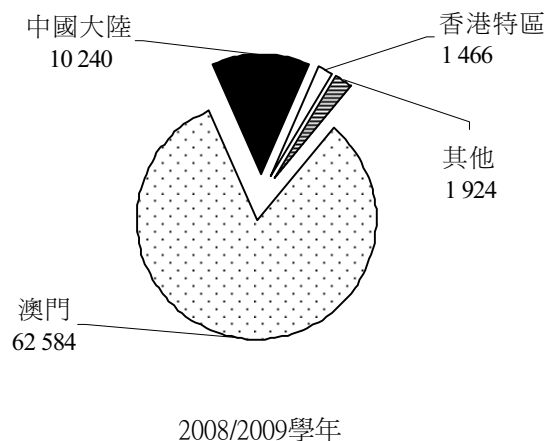

在就學率方面，幼兒教育為95.4%、小學為101.6%、中學為89.0%。2008/2009學年幼兒教育每班平均有25.3名學生、小學30.9名、中學35.0名。幼兒、小學及中學教育的教師與學生之比例為1比15.7。

2008/2009學年共有1964名離校學生，較上一學年的1888名增加3.9%；當中65.8%是中學生，小學生則佔23.7%。小學生主要的離校原因是“外地就讀”(21.3%)，而中學生以“退學”居多(24.9%)。

計劃在2009/2010學年升讀高等教育(升大)的中六學生比率為84.0%，較上一學年增加7.6個百分點。

財政

2008/2009學年政府撥予私立學校的津貼總額為16.6億元，佔私立學校總收入的77.5%；私立學校的平均收入和支出分別為2 825萬元及2 024萬元。

4. 特殊教育

學校

2008/2009學年共有9間學校提供特殊教育，當中6間為公立，3間為私立學校。

在職員工

從事特殊教育的教師共108名，較上一學年增加31.7%；女性佔80.6%；教師的年齡中位數為37.3歲；擁有高等教育學歷的教師佔92.6%。

另一方面，行政、技術及助理人員共261人，女性佔81.6%。

學生

2008/2009學年終學生有482名，較上一學年增加0.4%；男學生佔65.1%；學生的年齡中位數為12.3歲。特殊教育學生的升級率為11.0%；教師與學生的比例為1比4.5。

表三：教師及學年終學生數目

| 性別 | 2007/2008學年 | | 2008/2009學年 | | 變動率 (%) |
|------|-------------|-------|-------------|-------|------------|
| | 數目 | % | 數目 | % | |
| 教師總數 | 82 | 100.0 | 108 | 100.0 | +31.7 |
| 男性 | 11 | 13.4 | 21 | 19.4 | +90.9 |
| 女性 | 71 | 86.6 | 87 | 80.6 | +22.5 |
| 學生總數 | 480 | 100.0 | 482 | 100.0 | +0.4 |
| 男性 | 318 | 66.3 | 314 | 65.1 | -1.3 |
| 女性 | 162 | 33.7 | 168 | 34.9 | +3.7 |

5. 回歸教育

在2008/2009學年共有12間學校提供回歸教育，其中公立4間，私立8間。

在職員工

從事回歸教育的教師共236名，女性佔54.2%；教師的年齡中位數為34.1歲。

任教小學的教師佔5.5%，中學佔94.5%。教師中在澳門從事教學工作少於六年的佔36.9%，而執教十五年或以上的佔23.7%。

回歸教育的其他工作人員有63名。

學生

2008/2009學年終學生有2880名，較上一學年增加6.3%；男學生佔56.4%。就讀小學回歸教育的學生有303名(10.5%)，中學有2577名(89.5%)。

有74.4%的學生在澳門出生，在中國大陸出生佔21.3%；學生年齡中位數為21.2歲。

回歸教育教師與學生的比例為1比13.6；學生的升級/畢業率為56.6%，其中小學為13.5%，中學為61.7%。

圖五：按歲組及性別統計之學年終學生

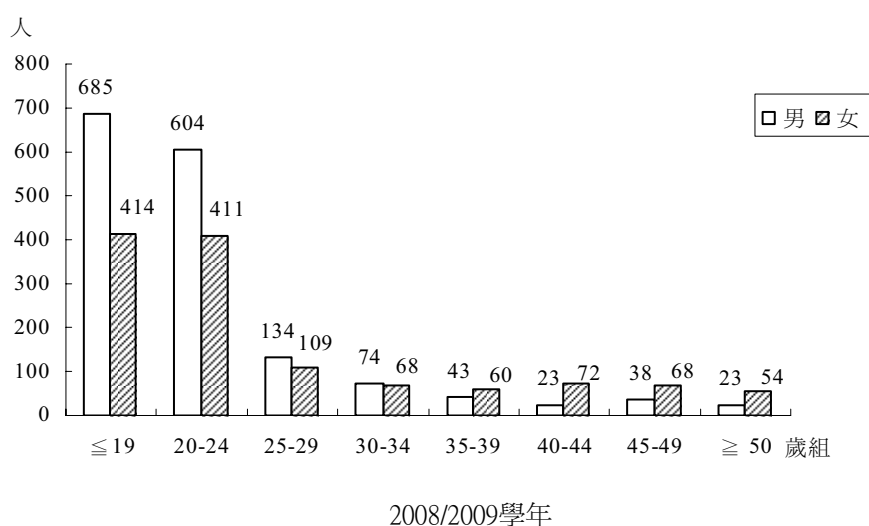

6. 成人教育

場所

於2008年9月至2009年8月期間曾舉辦成人教育課程的場所有137間，其中94.2% (129間)以教育為主要活動。成人教育場所共有823間課室，設有4 628部電腦，70.4%的電腦直接用於教學活動。

課程

上述期間成人教育場所曾舉辦2 193項課程，共6 607班次。按課時統計，以短於四個月的課程為主(78.1%)，當中70.7%是30小時或以下；而課時在一年或以上的課程佔5.5%。成人教育開辦的課程以人文學、行政管理及商務的較多，分別佔總數23.8%及19.7%。

在職員工

從事成人教育的教師共1 628名，較上一學年減少3.3%。職任形式方面，62.3%為兼職教師；男性教師佔59.9%；教師的年齡中位數是42.3歲。

擁有高等教育學歷的教師佔64.8%，當中主修人文學的佔29.9%。教授藝術及人文學的教師分別佔25.6%及23.4%。此外，在澳門出生的教師佔46.9%，於中國大陸出生的佔33.4%。

成人教育的行政、技術及助理人員有1 058名，較上一學年增加17.6%。

圖六：按歲組及性別統計之教師

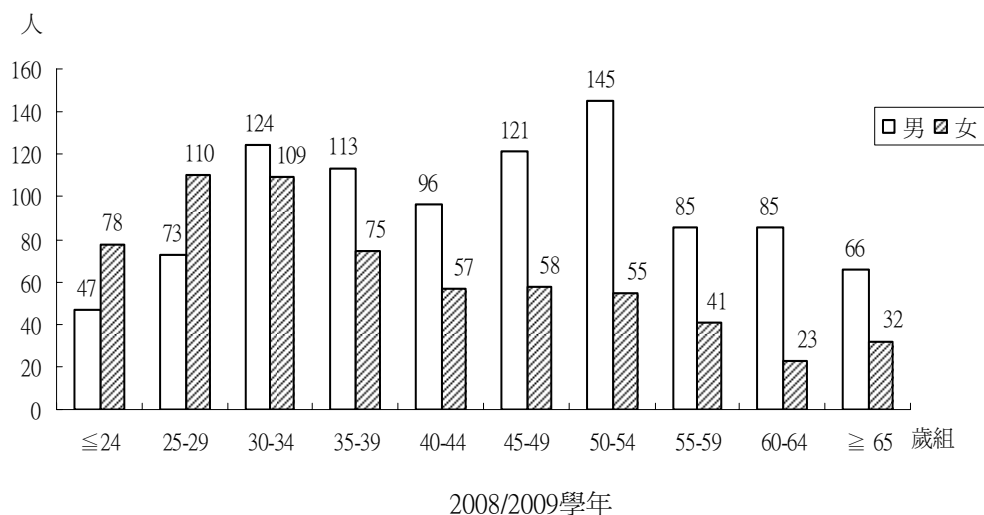

學生

註冊學生(15歲或以上)共129 146人次，較上一學年減少1.0%；女性學生佔 58.7%；學生的年齡中位數為33.0歲。

圖七：按歲組及性別統計之註冊學生

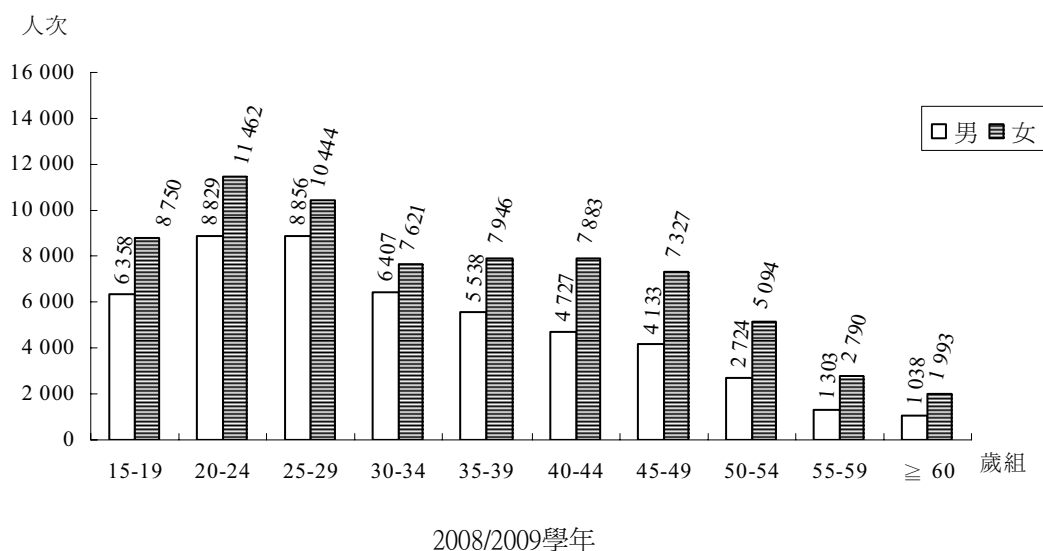

報讀短於四個月課程的學生佔70.8%，當中以報讀行政管理及商務和人文學課程的學生較多，分別佔總數19.8%及13.7%。

教師與學生人次的比例為1:79.3；課程的完成率為83.0%，較上一學年增加3.6個百分點。

7. 私立補充教學輔助中心

場所

2008/2009學年共有152間私立補充教學輔助中心(補習中心)，較上一學年增加5.6%；27.6%的中心有11至20名的補習生，而有50名以上的佔18.4%。

圖八：按補習生數目統計的補習中心

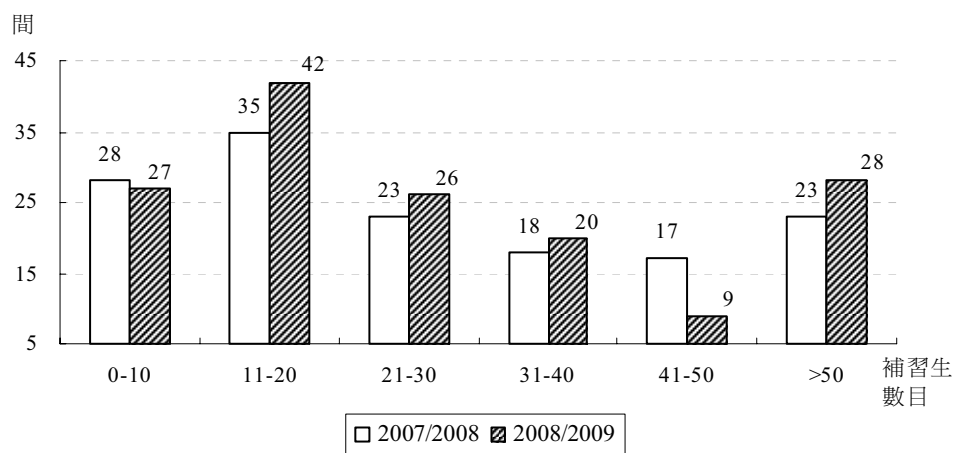

在職員工

在2008/2009學年的在職員工數目為1 073名，較上一學年增加4.9%；女性佔76.0%。導師佔在職員工總數的67.8%。

表四：按職務及性別統計之在職員工

| 職務 | 2007/2008學年 | | 2008/2009學年 | | | |
|--------|-------------|-------|-------------|-------|------|------|
| | 人數 | % | 人數 | % | 男(%) | 女(%) |
| 總數 | 1 023 | 100.0 | 1 073 | 100.0 | 24.0 | 76.0 |
| 導師 | 689 | 67.4 | 727 | 67.8 | 28.3 | 71.7 |
| 行政職員 | 185 | 18.1 | 170 | 15.8 | 24.1 | 75.9 |
| 衛生清潔人員 | 130 | 12.7 | 152 | 14.2 | 3.9 | 96.1 |
| 其他 | 19 | 1.9 | 24 | 2.2 | 20.8 | 79.2 |

導師中具高等教育學歷的佔20.1%，師範學歷的佔6.2%，中學畢業的佔49.0%；71.7%為女性；72.9%為兼職導師。

表五：按學歷及職任形式統計的導師

| 學歷 | 職任形式 | | | |
|--------|------|-------|-------|-------|
| | 合計 | % | 全職(%) | 兼職(%) |
| 總數 | 727 | 100.0 | 27.1 | 72.9 |
| 高等教育畢業 | 146 | 20.1 | 50.0 | 50.0 |
| 師範畢業 | 45 | 6.2 | 68.9 | 31.1 |
| 中學畢業 | 356 | 49.0 | 17.4 | 82.6 |
| 其他 | 180 | 24.8 | 17.2 | 82.8 |

補習生

在2008/2009學年，補習中心共有補習生5 067名，較上一學年增加5.9%；男補習生佔53.6%。按歲組統計，以6至10歲及11至15歲的補習生較多，分別佔總數46.3%及37.0%，5歲或以下的則佔11.9%。

補習生中以小學生為主，有3 586名，佔總數70.8%。

表六：按就讀年級統計之補習生

| 就讀程度/級別 | 2007/2008學年 | | 2008/2009學年 | |
|---------|-------------|-------|-------------|-------|
| | 人數 | % | 人數 | % |
| 總數 | 4 784 | 100.0 | 5 067 | 100.0 |
| 幼兒教育 | 564 | 11.8 | 698 | 13.8 |
| 小學教育 | 3 348 | 70.0 | 3 586 | 70.8 |
| 小一至小三 | 1 659 | 34.7 | 1 676 | 33.1 |
| 小四至小六 | 1 689 | 35.3 | 1 910 | 37.7 |
| 中學教育 | 872 | 18.2 | 783 | 15.5 |
| 初中 | 744 | 15.5 | 668 | 13.2 |
| 高中 | 128 | 2.7 | 115 | 2.3 |

財政

幼兒補習生平均每月補習費用為1 099元、小學生1 005元、初中生1 173元及高中生1 348元。

2008/2009學年，私立補充教學輔助中心的總收入及總支出分別為5 479萬元及4 917萬元。

8. 學年資料摘要

數目

| 教育類別 | 2008/2009 | | | | | | | 2009/2010 [@] | | | | | | |
|-------------|-------------------------|-------|-------|-------|--------|--------|--------|-------------------------|-------|-------|-------|--------|--------|--------|
| | 學校 ^d / 機構 | 教師 | | | 註冊學生 | | | 學校 ^d / 機構 | 教師 | | | 註冊學生 | | |
| | | 男女 | 男 | 女 | 男女 | 男 | 女 | | 男女 | 男 | 女 | 男女 | 男 | 女 |
| 高等教育 | 12 | 1 923 | 1 334 | 589 | 22 289 | 9 812 | 12 477 | 12 | 2 461 | 1 611 | 850 | 33 007 | 16 561 | 16 446 |
| 幼兒、小學及中學教育 | 109 | 4 800 | 1 269 | 3 530 | 76 447 | 39 386 | 37 061 | 109 | 4 987 | 1 327 | 3 660 | 73 782 | 38 200 | 35 582 |
| 幼兒 | 56 | 550 | 13 | 538 | 9 127 | 4 746 | 4 381 | 57 | 605 | 15 | 590 | 9 776 | 5 067 | 4 709 |
| 小學 | 70 | 1 722 | 241 | 1 481 | 27 483 | 14 495 | 12 988 | 70 | 1 740 | 244 | 1 497 | 25 326 | 13 265 | 12 061 |
| 中學 | 57 | 2 527 | 1 016 | 1 511 | 39 837 | 20 145 | 19 692 | 57 | 2 642 | 1 069 | 1 573 | 38 680 | 19 868 | 18 812 |
| 公立 | 15 | 356 | 90 | 266 | 3 175 | 1 744 | 1 431 | 14 | 346 | 75 | 271 | 3 007 | 1 643 | 1 364 |
| 私立 | 94 | 4 533 | 1 195 | 3 338 | 73 234 | 37 737 | 35 497 | 95 | 4 733 | 1 268 | 3 465 | 70 819 | 36 630 | 34 189 |
| 已納入免費教育學校系統 | 79 | 3 822 | 1 026 | 2 796 | 61 635 | 32 675 | 28 960 | 80 | 3 972 | 1 083 | 2 889 | 59 038 | 31 422 | 27 616 |
| 特殊教育 | 9 | 89 | 16 | 74 | 471 | 306 | 165 | 9 | 92 | 16 | 76 | 502 | 328 | 174 |

^d 當一所學校在同一地點提供多種授課程度時會被多次計算，因此，按授課程度統計之學校數目，其合計不等於總數。

| 指標 | 2008/2009 | | 2009/2010 [@] | |
|------------|-----------|------|------------------------|------|
| | 就學率(%) | 師生比 | 就學率(%) | 師生比 |
| 高等教育 | 43.0 | 11.6 | 69.7 | 13.4 |
| 幼兒、小學及中學教育 | | | | |
| 幼兒 | 93.9 | 16.6 | 92.7 | 16.1 |
| 小學 | 101.6 | 16.0 | 101.0 | 14.6 |
| 中學 | 89.8 | 15.8 | 91.4 | 14.6 |
| 特殊教育 | .. | 5.3 | .. | 5.5 |

數目

| 高等教育學生 | 2008/2009 | | | | 2009/2010 [@] | | | |
|---------|-----------|-------|--------|-------|------------------------|--------|--------|-------|
| | 男女 | 男 | 女 | (%) | 男女 | 男 | 女 | (%) |
| 總數 | 22 289 | 9 812 | 12 477 | 100.0 | 33 007 | 16 561 | 16 446 | 100.0 |
| 本地生 | 15 126 | 6 259 | 8 867 | 67.9 | 17 471 | 7 509 | 9 962 | 52.9 |
| 外地生 | 7 163 | 3 553 | 3 610 | 32.1 | 15 536 | 9 052 | 6 484 | 47.1 |
| 出生地 | | | | | | | | |
| 澳門 | 13 155 | 5 446 | 7 709 | 59.0 | 14 665 | 6 269 | 8 396 | 44.4 |
| 中國大陸 | 8 201 | 3 866 | 4 335 | 36.8 | 17 086 | 9 629 | 7 457 | 51.8 |
| 其他 | 933 | 500 | 433 | 4.2 | 1 256 | 663 | 593 | 3.8 |
| 修讀課程 | | | | | | | | |
| 行政管理及商務 | 8 952 | 4 322 | 4 630 | 40.2 | 17 672 | 10 214 | 7 458 | 53.5 |
| 個人服務 | 4 451 | 1 730 | 2 721 | 20.0 | 4 982 | 1 961 | 3 021 | 15.1 |
| 人文學 | 1 776 | 449 | 1 327 | 8.0 | 2 227 | 565 | 1 662 | 6.7 |
| 法律 | 1 371 | 634 | 737 | 6.1 | 1 600 | 758 | 842 | 4.8 |
| 其他 | 5 739 | 2 677 | 3 062 | 25.7 | 6 526 | 3 063 | 3 463 | 19.8 |

資料來源：教育暨青年局，高等教育輔助辦公室及各高等教育機構。

參考期：學年內11月份的資料。

一、統計方法

調查參考期

每年9月至翌年8月。

統計單位

| 教育類別 | 單位 |
|----------------------------------|--|
| · 高等教育 | 每一教育 機構 為一個統計單位。 獲澳門特別行政區政府認可提供高等教育課程的機構共12間，其中10間為高等院校，2所為研究機構。 |
| · 幼兒、小學及中學教育 · 特殊教育 · 回歸教育 | 按學校(包括分校、附屬學校)的不同所在地、日/夜制、授課語言等識別標誌，把每一間教學場所作為一個統計單位，並稱之為 學校 。 |
| · 成人教育 · 私立補充教學輔助中心(補習中心) | 每一 場所 為一個統計單位。 |

調查之回應：

2008/2009 學年之調查回應情況如下：

| 教育類別 | 觀察單位 | 有開辦課程 | 無開辦課程 / 不屬此統計範疇 |
|------------|------|-------|-----------------|
| 高等教育 | 12 | 11 | 1 |
| 幼兒、小學及中學教育 | 109 | 109 | - |
| 特殊教育 | 9 | 9 | - |
| 回歸教育 | 12 | 12 | - |
| 成人教育 | 156 | 137 | 19 |
| 私立補充教學輔助中心 | 174 | 152 | 22 |
| 總數* | 467 | 425 | 42 |

* 由於一間學校可同時提供不同教育類別，故各項之和與總數有差異。

二、詞彙註釋

註冊學生

指已在某一學校/機構/教育場所辦理入學手續之學生。

免費教育

免費教育在提供幼兒、小學、中學(包括職業技術)和特殊教育的公立學校，以及已納入免費教育系統的私立學校內實施。免費指免繳學費，補充服務費和其他與報名、就讀及證書方面有關的費用。

教育類別

—— 高等教育

指透過理論、實踐等在科學、文化及技術領域提供的培訓教育；高等教育包括大學教育及高等專科教育。

—— 幼兒教育、小學教育、中學教育

指有系統的，且主要專為兒童及青少年開辦的，由幼兒教育至中學教育的課程；中學教育亦包括職業技術教育。

—— 特殊教育

指為有特殊教育需要的學生提供適合其身心發展的受教育機會，包括為資優學生和身心存在障礙的學生(如精神、感官、身體、溝通等方面有特殊教育需要人士)所開辦的課程。

—— 回歸教育

指向在適齡期內未修讀或未完成小學或中學教育人士提供的相應程度的教育。

—— 成人教育

指小學、中學或高等教育以外，為 15 歲或以上人士所開辦的各種有組織、有系統的學習活動。

就學率

就讀於某一程度所有年齡之學生人數(學年終)，與應就讀於該程度的指定年齡之年底人口數之比。

幼兒教育的指定年齡為 3-5 歲，小學 6-11 歲，中學 12-17 歲，而高等教育為 18-22 歲。

升級率/完成率

升級率是升級/畢業學生人數與學年終學生人數之比。成人教育則為完成率，是完成課程的學生與註冊學生人數之比。

教師與學生數目之比

又稱師生比，是學年終學生與教師人數之比例。

私立補充教學輔助中心

包括補習中心、督課中心、自修室或其他具不同名稱的屬私人實體之機構，但旨在課餘時間輔導及輔助私立或公立教育機構學生的學習。

1. INFORMAÇÃO GLOBAL

No ano lectivo de 2008/2009, existiam em Macau 12 instituições do ensino superior e 109 do ensino infantil, primário, bem como secundário (inclui ensino técnico-profissional secundário), dos últimos 94 eram particulares e 76 já se tinham integrado no sistema escolar de escolaridade gratuita. Havia 9 estabelecimentos que administraram o ensino especial.

No final do ano lectivo de 2008/2009, o número de alunos do ensino superior cresceu 11,6% face ao ano lectivo de 2007/2008, atingindo 20 917 alunos, dos quais 69,2% eram alunos residentes. Tendo-se registado 76 214 pertencentes aos ensinos infantil, primário, bem como secundário, e, 482 ao ensino especial. O número de alunos do ensino primário e secundário reduziu-se 8,4% e 4,0%, respectivamente, em relação ao ano lectivo anterior, ao passo que o número de alunos do ensino infantil e especial aumentou 1,3% e 0,4%, respectivamente.

O número de docentes das instituições de ensino superior atingiu 1 812, dos ensinos infantil, primário e secundário eram 4 847, do ensino especial eram 108.

A relação docente/discente no ensino superior correspondeu a 1 para 11,5, enquanto que a relação docente/discente no ensino infantil, primário, bem como secundário, e, no ensino especial equivaleu a 1 para 15,7 e 1 para 4,5, respectivamente.

Com relação à taxa de escolarização, verificou-se que a do ensino superior foi 40,4%, enquanto que as taxas de ensino infantil, primário e secundário foram de 95,4%; 101,6% e 89,0%, respectivamente. As taxas de aprovação no ensino infantil, primário e secundário atingiu 99,1%; 94,4% e 87,0%, respectivamente.

No ano lectivo de 2008/2009, existiam ainda em Macau 12 estabelecimentos que leccionavam o ensino recorrente, 137 a educação de adultos e 152 centros de apoio pedagógico complementar particular (centros de explicações).

No final do ano lectivo de 2008/2009, 2 880 alunos estudavam no ensino recorrente, subiram 6,3% e 129 146 estudantes aprenderam em estabelecimentos que ministravam a educação de adultos, diminuíram 1,0%, em relação ao ano lectivo 2007/2008. As taxas de aprovação do ensino recorrente e da educação de adultos correspondeu a 56,6% e 83,0%, respectivamente.

Além disso, os 152 centros de explicações proporcionaram serviços aos 5 067 alunos, dos quais 70,8% eram do ensino primário e 15,5% pertenciam ao ensino secundário.

Durante o ano lectivo 2008/2009 os organismos do Governo, bancos e fundações, etc., concederam 11 451 bolsas de estudo/mérito e bolsas-empréstimo, que atingiram o montante de 230 milhões de Patacas, traduzindo um acréscimo de 28,5% em relação ao ano lectivo 2007/2008. De entre estas havia 5 171 as bolsas reembolsáveis, correspondentes ao montante de 130 milhões de Patacas. O montante médio das bolsas por aluno do ensino superior equivalia a 23 641 Patacas e por aluno do ensino secundário correspondia a 2 463 Patacas.

Por outro lado, estavam matriculados no ano lectivo de 2009/2010, 33 007 e 73 782 alunos no ensino superior e nos ensinos infantil, primário e secundário, respectivamente.

2. ENSINO SUPERIOR

Instituições

No ano lectivo de 2008/2009, recolheram-se informações junto das 12 instituições de ensino superior reconhecidas, sendo 4 oficiais e 8 particulares. As 11 instituições que leccionam o ensino superior e ministram cursos, possuem 6 882 computadores, 45,8% dos quais destinam-se directamente à actividade pedagógica.

Docente

O pessoal docente no ano lectivo 2008/2009 era constituído por 1 812 professores, o que traduz um aumento de 3,0%, relativamente ao ano lectivo de 2007/2008. Realça-se que o sexo masculino perfiz 68,1%, do total de docentes.

O número de professores com habilitações académicas de nível superior atingiu 97,5% do total, dos quais 23,4% tinham formação no âmbito da *administração e comércio* e 18,0% no âmbito das *humanidades*. Relativamente ao regime de trabalho, 48,7% dos professores leccionaram a tempo inteiro e 51,3% a tempo parcial. Quanto à sua naturalidade, destaca-se que 42,2% nasceram na China Continental; 20,1% em Macau e 16,6% na Região Administrativa Especial de Hong Kong. A mediana das idades dos docentes foi de 43,5 anos.

Pessoal não docente

O pessoal administrativo, técnico e auxiliar ao serviço, era composto por um total de 1 405 indivíduos, aumentaram 5,5% em relação ao ano lectivo 2007/2008. Salienta-se que o sexo feminino representou 54,2% do total.

Alunos^a

Verificou-se que o número de alunos no final do ano lectivo de 2008/2009 foi de 20 917, ou seja, subiu 11,6% comparativamente ao ano lectivo precedente. O número de alunos residentes perfizeram 69,2% do total, cresceu 12,5% face ao ano lectivo 2007/2008.

^a Incluem apenas os alunos dos cursos com pelo menos 2/3 da sua duração leccionados no Território.

Gráfico 1 – Alunos no final do ano lectivo

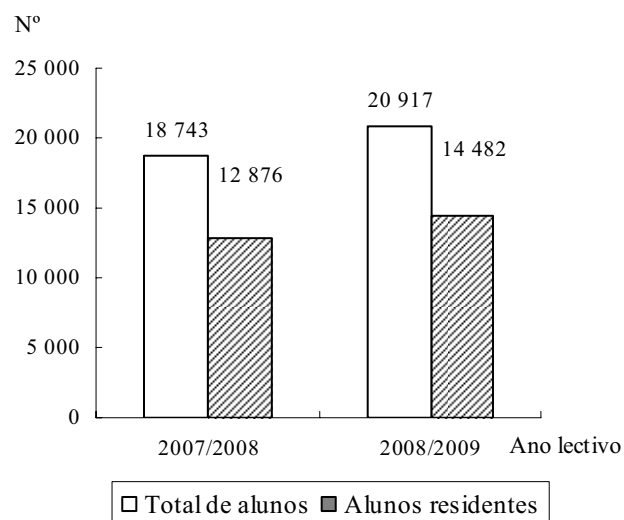

A mediana de idades desses alunos foi de 22,0 anos. Note-se que 56,7% dos alunos pertenciam ao grupo etário dos 20 aos 24 anos. A relação docente/discente era de 1 para 11,5.

Gráfico 2 - Alunos no final do ano lectivo, por grupo etário e sexo

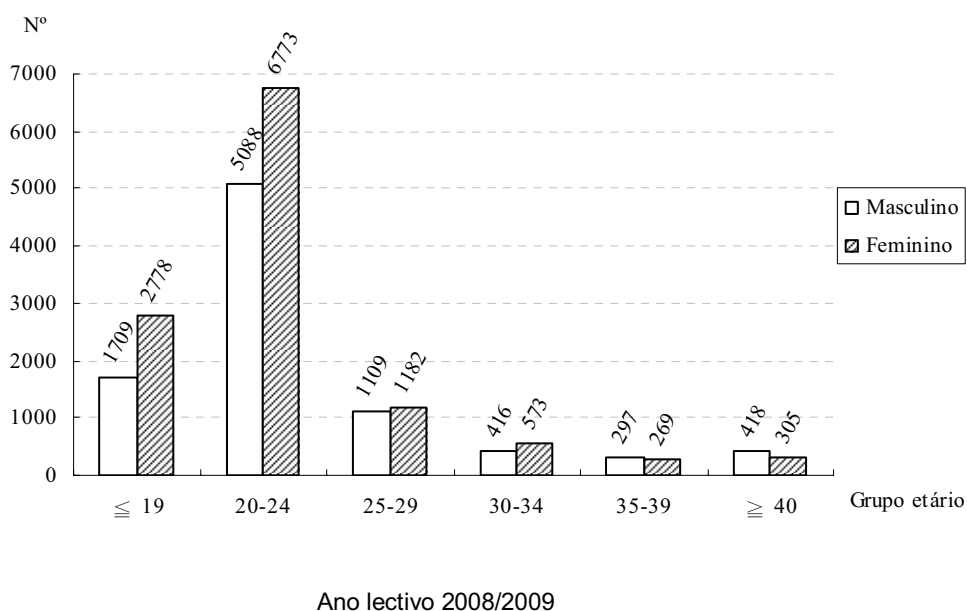

No ano lectivo de 2008/2009, os alunos que frequentaram os cursos de licenciatura atingiram 70,6%, os de bacharelato/diploma 15,8% e, os de mestrado 10,0%. Relativamente aos cursos mais frequentados, destacam-se a *administração e comércio* e os *serviços pessoais* (onde se incluem as áreas de *turismo, jogo e hotelaria, etc.*) que representaram 38,1% e 20,8%, respectivamente.

Quadro 1 - Alunos no final do ano lectivo, por curso frequentado

| Curso frequentado | 2007/2008 | | 2008/2009 | | Variação (%) |
|--|-----------|-------|-----------|-------|--------------|
| | Nº | % | Nº | % | |
| Total | 18 743 | 100,0 | 20 917 | 100,0 | +11,6 |
| Administração e comércio | 7 512 | 40,1 | 7 976 | 38,1 | +6,2 |
| Serviços pessoais | 3 525 | 18,8 | 4 357 | 20,8 | +23,6 |
| Humanidades | 1 579 | 8,4 | 1 735 | 8,3 | +9,9 |
| Direito | 1 264 | 6,7 | 1 245 | 6,0 | -1,5 |
| Saúde | 939 | 5,0 | 1 077 | 5,1 | +14,7 |
| Formação de professores e ciências de educação | 826 | 4,4 | 996 | 4,8 | +20,6 |
| Ciências sociais e do comportamento | 830 | 4,4 | 934 | 4,5 | +12,5 |
| Informática | 485 | 2,6 | 493 | 2,4 | +1,6 |
| Outro | 1 783 | 9,5 | 2 104 | 10,1 | +18,0 |

No ano lectivo de 2008/2009, existiam 4 932 graduados, dos quais 60,3% eram do sexo feminino. Do total de finalistas, 64,4% tiraram licenciatura, 22,0% obtiveram o grau de bacharelato/diploma e 10,8% o mestrado. Os 34,7% dos finalistas tiraram cursos no âmbito de *administração e comércio*.

Finanças

Os subsídios governamentais recebidos pelas instituições do ensino superior no ano lectivo de 2008/2009 cifraram-se em 940 milhões de Patacas, representando 52,4% das receitas totais. As receitas e despesas totais destas instituições foram de 1,79 e 1,52 mil milhões de Patacas, respectivamente.

3. ENSINO INFANTIL, PRIMÁRIO E SECUNDÁRIO

Estabelecimentos

No ano lectivo de 2008/2009 existiam no Território 109 estabelecimentos que ministraram o ensino infantil, o ensino primário ou o ensino secundário, diminuiu 1 estabelecimento ao face o ano lectivo anterior, 94 eram estabelecimentos particulares e 15 oficiais; 76 daqueles estabelecimentos particulares integraram-se no sistema escolar de escolaridade gratuita.

Quadro 2 – Número de escolar

| Ano lectivo \ Modalidade | 2007/2008 ^r | 2008/2009 |
|---|------------------------|-----------|
| Total | 110 | 109 |
| Oficial | 16 | 15 |
| Particular | 94 | 94 |
| <i>Particulares que aderiram à rede</i> | 76 | 76 |

Em termos de níveis de ensino ministrado, 56 estabelecimentos (51,4% do total) ministravam o ensino infantil, 70 (64,2%) o ensino primário; 57 (52,3%) o ensino secundário^b. Quanto à língua veicular de ensino, 82,6% dos estabelecimentos é a chinesa.

Docente

No ano lectivo 2008/2009 o número de docentes totalizou 4 847, ou seja, mais 5,1% em relação ao ano lectivo 2007/2008. 93,2% dos docentes prestavam serviço nos estabelecimentos particulares. Por seu turno, constatou-se que 95,1% dos docentes tinham como habilitações um curso superior; 73,6% eram do sexo feminino.

Na vertente do nível de ensino ministrado: 548 (11,3%) professores leccionavam no ensino infantil; 1727 (35,6%) professores no ensino primário; 2 572 (53,1%) professores no ensino secundário. No que respeita ao período de prestação de serviço no Território, 37,0% ensinavam há menos de 6 anos e 29,9% leccionaram durante 15 ou mais anos.

No que diz respeito ao local de nascimento, 50,4% dos docentes nasceram em Macau e 36,1% na China Continental. A mediana das idades de docentes correspondeu aos 34,5 anos. Do total de docentes, 20,7% e 19,7% encontravam-se no grupo etário dos 25 aos 29 anos e dos 30 aos 34 anos, respectivamente.

^b Os estabelecimentos de ensino do Território podem ministrar vários níveis de ensino em simultâneo, pelo que a soma das percentagens poderá ultrapassar os 100%.

Pessoal não docente

Quanto ao pessoal administrativo, técnico e auxiliar ao serviço, registou-se uma subida de 24,5%, passando de 1 467 no ano lectivo 2007/2008 para 1 826 no ano lectivo referência. Do total de pessoal não docente 71,5% eram do sexo feminino.

Alunos

O número total de alunos reduziu-se 5,1% relativamente ao final do ano lectivo 2007/2008, alcançando os 76 214 estudantes no final do ano lectivo 2008/2009, 95,9% dos alunos frequentavam estabelecimentos particulares. O número dos alunos do ensino primário (27 481) e secundário (39 463) diminuiu 8,4% e 4,0%, respectivamente, ao passo que, o do ensino infantil (9 270) subiu 1,3%; 51,5% dos alunos tinham o sexo masculino.

Gráfico 3 – Alunos no final do ano lectivo

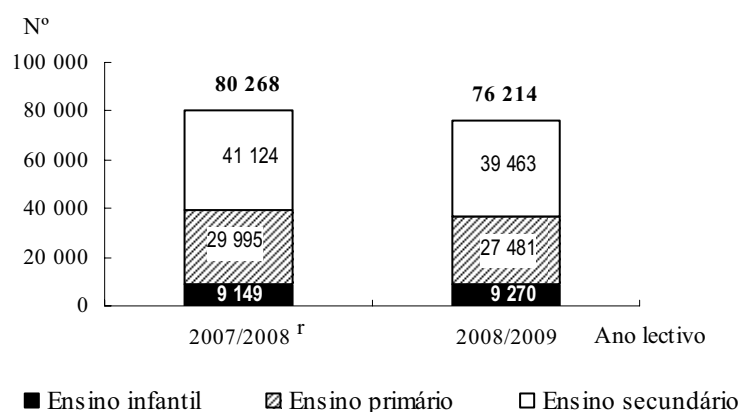

Relativamente ao local de nascimento, 82,1% do total de alunos nasceram em Macau e 13,4% na China Continental. A mediana de idades desses alunos foi de: 4,3 anos no ensino infantil; 9,2 anos no ensino primário; 15,7 anos no ensino secundário.

Gráfico 4 – Alunos no final do ano lectivo, segundo a naturalidade

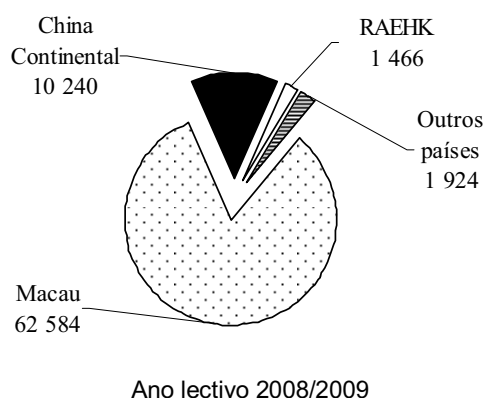

Em termos de frequência escolar, salienta-se que a taxa de escolarização do ensino infantil era de 95,4%, a do ensino primário era de 101,6%, a do ensino secundário era de 89,0%. No ano lectivo 2008/2009 registaram-se: 25,3 alunos por turma no ensino infantil; 30,9 alunos por turma no ensino primário; 35,0 alunos por turma no ensino secundário. A relação docente/discente do ensino infantil, primário e secundário era de 1 para 15,7.

No ano lectivo 2008/2009, saíram 1 964 alunos das escolas, ou seja, mais 3,9% em relação aos 1 888 observados no ano lectivo de 2007/2008. Entre estes alunos, 65,8% e 23,7% frequentavam o ensino secundário e o ensino primário, respectivamente. As principais causas da saída de alunos: do ensino primário foi “estudar fora de Macau” (21,3%) e do ensino secundário foi a “desistência dos estudos” (24,9%).

Por seu turno, 84,0% dos alunos do 12º ano planearam frequentar cursos do ensino superior no ano lectivo 2009/2010, aumentaram 7,6 pontos percentuais em relação ao ano lectivo 2008/2009.

Finanças

Os subsídios governamentais recebidos por estabelecimentos particulares no ano lectivo 2008/2009 foram de 1,66 mil milhões de Patacas que corresponderam a 77,5% das receitas totais. As *receitas* e *despesas* médias de cada estabelecimento particular cifraram-se em 28,25 e 20,24 milhões de Patacas, respectivamente.

4. ENSINO ESPECIAL

Estabelecimentos

No ano lectivo 2008/2009 existia um total de 9 estabelecimentos do ensino especial, sendo 6 oficiais e 3 particulares.

Pessoal ao serviço

O número total de professores foi de 108, tendo subido 31,7% em relação ao ano lectivo 2007/2008. Assinala-se que 80,6% dos professores eram do sexo feminino. A idade mediana dos professores no ensino especial correspondeu a 37,3 anos. A percentagem de professores com habilitações equivalentes ao ensino superior era de 92,6%.

No que diz respeito ao pessoal administrativo, técnico e auxiliar existia um total de 261 indivíduos, dos quais 81,6% eram do sexo feminino.

Alunos

No final do ano lectivo 2008/2009, havia 482 alunos, isto é, mais 0,4% face ao ano lectivo antecedente; 65,1% eram do sexo masculino. A idade mediana dos alunos equivaleu a 12,3 anos e a taxa de aprovação atingiu 11,0%. A relação entre docente e discente no final do ano lectivo foi de 1 para 4,5.

Quadro 3 – Professores e alunos no final do ano lectivo

| Ano lectivo Sexo | 2007/2008 | | 2008/2009 | | Variação % |
|----------------------|-----------|-------|-----------|-------|---------------|
| | Nº | % | Nº | % | |
| Total de professores | 82 | 100,0 | 108 | 100,0 | +31,7 |
| Masculino | 11 | 13,4 | 21 | 19,4 | +90,9 |
| Feminino | 71 | 86,6 | 87 | 80,6 | +22,5 |
| Total de alunos | 480 | 100,0 | 482 | 100,0 | +0,4 |
| Masculino | 318 | 66,3 | 314 | 65,1 | -1,3 |
| Feminino | 162 | 33,7 | 168 | 34,9 | +3,7 |

5. ENSINO RECORRENTE

No ano lectivo 2008/2009, havia 12 estabelecimentos que proporcionaram cursos do ensino recorrente, sendo 4 oficiais e 8 particulares.

Pessoal ao serviço

O número total de professores foi de 236, assinala-se que 54,2% dos professores eram do sexo feminino. A idade mediana dos professores no ensino recorrente situou-se nos 34,1 anos.

Com relação aos docentes realça-se que 5,5% ministraram o ensino primário recorrente e 94,5% o ensino secundário recorrente. No que respeita ao período de prestação de serviço no Território, 36,9% ensinavam há menos de 6 anos e 23,7% leccionaram durante 15 ou mais anos.

Registaram-se 63 outros trabalhadores no ensino recorrente.

Alunos

No final do ano lectivo 2008/2009 havia 2 880 alunos, que subiram 6,3% em relação ao ano lectivo precedente. Daqueles 56,4% eram do sexo masculino. No ensino primário recorrente estudaram 303 (10,5%) de alunos e no ensino secundário estavam 2 577 (89,5%).

Relativamente ao local de nascimento dos alunos, 74,4% nasceram em Macau e 21,3% na China Continental. A idade mediana dos alunos no ensino recorrente foi de 21,2 anos.

A relação entre docente e discente do ensino recorrente no final do ano lectivo foi de 1 para 13,6. A taxa de aprovação/finalista dos alunos correspondeu a 56,6%, tendo-se registado 13,5% no ensino primário recorrente e 61,7% no ensino secundário.

Gráfico 5 - Alunos no final do ano lectivo, por grupo etário e sexo

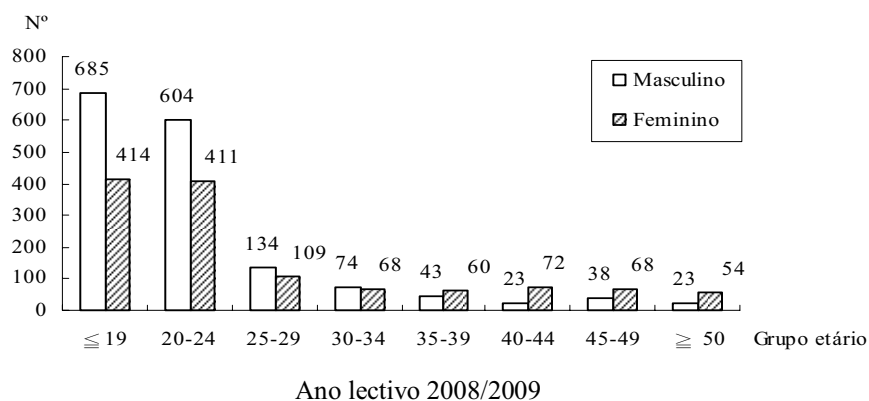

6. EDUCAÇÃO DE ADULTOS

Estabelecimentos

No período de Setembro de 2008 a Agosto de 2009, 137 estabelecimentos que realizaram cursos para adultos, dos quais 94,2% (129) exploraram principalmente actividades relativas ao ensino. O número de salas de aula destes estabelecimentos era de 823 unidades, onde estavam instalados 4 628 computadores, dos quais 70,4% destinavam-se directamente às actividades pedagógicas.

Cursos

No período de referência foram ministrados nos estabelecimentos de educação para adultos 2 193 cursos a 6 607 turmas. Em termos da duração dos cursos: 78,1% tiveram uma duração inferior a 4 meses, sendo que a 70,7% daquela percentagem corresponderam a uma duração média inferior ou igual a 30 horas; e 5,5% de total a duração tiveram uma igual ou superior a um ano. Os cursos mais realizados foram os das áreas de *humanidades*, *administração e comércio*, que representaram 23,8% e 19,7% do total, respectivamente.

Pessoal ao serviço

Registaram-se 1 628 professores no ano lectivo de 2008/2009, observou-se pois uma redução de 3,3% face ao ano lectivo 2007/2008. Do total de professores, 62,3% leccionavam a tempo parcial; 59,9% dos professores eram do sexo masculino. A idade mediana dos professores da educação de adultos foi de 42,3 anos.

Relativamente às habilitações académicas, 64,8% dos professores possuíam curso superior. Salienta-se que 29,9% dos professores tinham cursos correspondentes à área de *humanidades*. Por seu turno, 25,6% e 23,4%, leccionaram cursos nos âmbitos de *artes* e de *humanidades*, respectivamente. Além disso, 46,9% dos professores nasceram em Macau e 33,4% na China Continental.

O pessoal administrativo, técnico e auxiliar ao serviço totalizou 1 058 indivíduos, que equivaleram a uma subida de 17,6%, em comparação com o ano lectivo precedente.

Gráfico 6 - Professores, por grupo etário e sexo

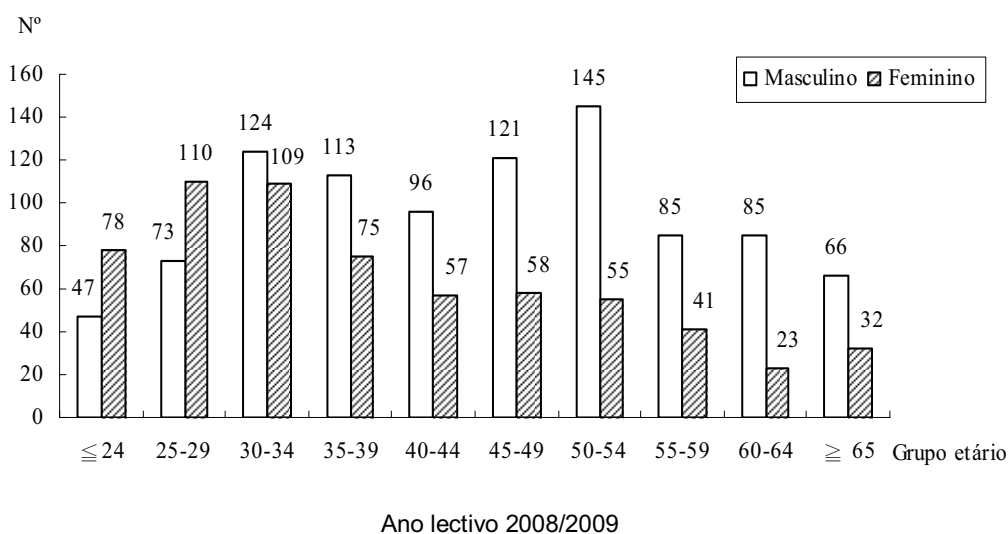

Alunos

No ano lectivo de 2008/2009 estavam matriculados 129 146 alunos com idade igual ou superior a 15 anos, que caiu 1,0% em relação ao ano lectivo precedente; 58,7% dos alunos eram do sexo feminino. A idade mediana era de 33,0 anos.

Gráfico 7 - Alunos matriculados por grupo etário e sexo

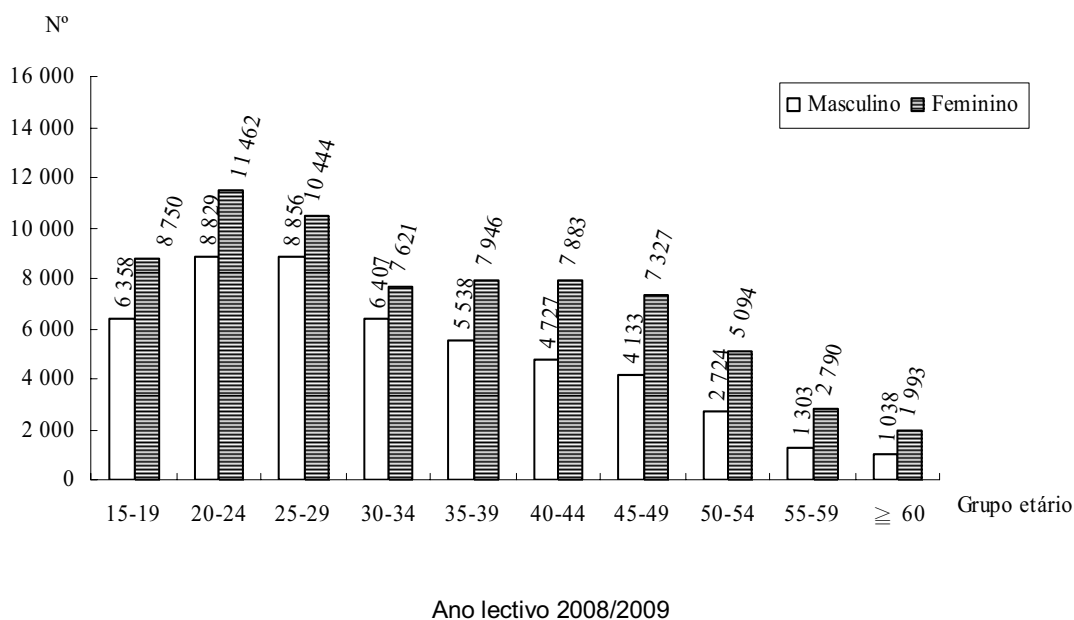

No que concerne aos cursos frequentados, 70,8% dos alunos matriculados inscreveram-se em cursos cuja duração era inferior a 4 meses, seguem-se os cursos nos âmbitos da *administração e comércio* e das *humanidades* frequentados por 19,8% e 13,7% dos estudantes, respectivamente.

A relação docente/discente no ano lectivo em análise foi de 1 para 79,3. A taxa de aprovação dos alunos era de 83,0%, traduzindo uma subida de 3,6 pontos percentuais face ao ano lectivo 2007/2008.

7. CENTROS DE APOIO PEDAGÓGICO COMPLEMENTAR PARTICULAR

Estabelecimentos

No ano lectivo 2008/2009 existia um total de 152 centros de explicações ou seja, mais 5,6% face ao ano lectivo 2007/2008; 27,6% dos centros de explicações tinha capacidade para 11 a 20 explicandos e 18,4% tinha capacidade superior a 50 explicandos.

Gráfico 8 - Estabelecimentos por capacidade de alunos

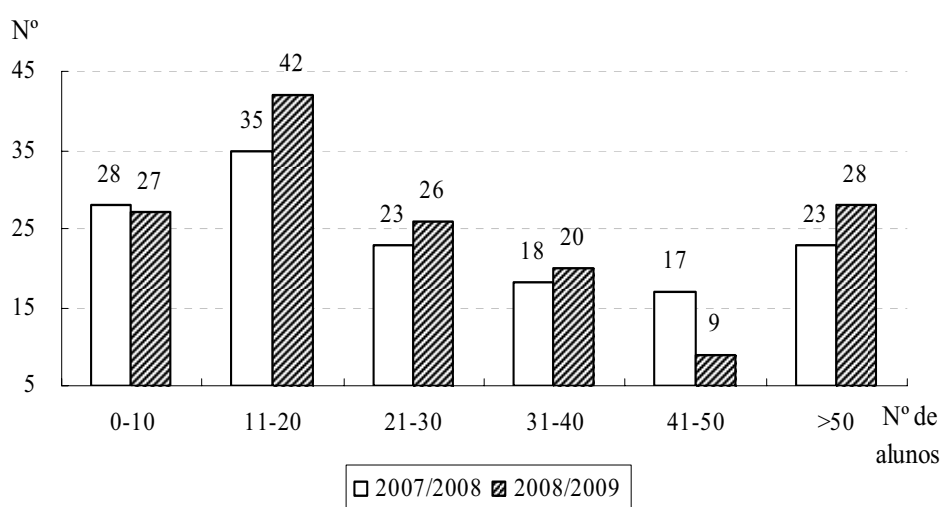

Pessoal ao serviço

No ano lectivo de 2008/2009, o número de trabalhadores ao serviço era de 1 073, isto é, mais 4,9% face ao ano lectivo 2007/2008, dos quais 76,0% eram do sexo feminino. Destaca-se que os explicadores representaram 67,8% do total.

Quadro 4 – Pessoal ao serviço, por funções e sexo

| Ano lectivo / Funções | 2007/2008 | | 2008/2009 | | | |
|------------------------------|-----------|-------|-----------|-------|-------|-------|
| | Nº | % | Nº | % | M (%) | F (%) |
| Total | 1 023 | 100,0 | 1 073 | 100,0 | 24,0 | 76,0 |
| Explicador | 689 | 67,4 | 727 | 67,8 | 28,3 | 71,7 |
| Empregado administrativo | 185 | 18,1 | 170 | 15,8 | 24,1 | 75,9 |
| Auxiliar do serviço de saúde | 130 | 12,7 | 152 | 14,2 | 3,9 | 96,1 |
| Outras | 19 | 1,9 | 24 | 2,2 | 20,8 | 79,2 |

Relativamente às habilitações académicas, 20,1% dos explicadores possuíam o ensino superior, 6,2% magistério e 49,0% ensino secundário complementar. Do sexo feminino havia 71,7%. Relativamente ao regime de trabalho, 72,9% foram explicadores a tempo parcial.

Quadro 5 – Explicadores, segundo as habilitações académicas e o regime de trabalho

| Ano lectivo Habilitações académicas | Regime de trabalho | | | |
|--|--------------------|-------|-------------------|-------------------|
| | Total | % | Tempo inteiro (%) | Tempo parcial (%) |
| Total | 727 | 100,0 | 27,1 | 72,9 |
| Ensino superior | 146 | 20,1 | 50,0 | 50,0 |
| Magistério | 45 | 6,2 | 68,9 | 31,1 |
| Ensino secundário complementar | 356 | 49,0 | 17,4 | 82,6 |
| Outras | 180 | 24,8 | 17,2 | 82,8 |

Explicandos dos centros de explicações

No ano lectivo de 2008/2009, 5 067 explicandos procuraram os centros de explicações, mais 5,9% face ao ano lectivo 2007/2008, destes 53,6% eram do sexo masculino. A maioria dos explicandos pertenciam ao grupo etário dos 6 aos 10 anos e dos 11 aos 15 anos, com 46,3% e 37,0% do total, respectivamente. Além disso, os explicandos que tinham idade inferior ou igual a 5 anos, representaram 11,9% do total.

A maior parte dos explicandos que recorreu ao centros de explicação foram 3 586, os do ensino primário, representando o seu peso 70,8% em relação ao total.

Quadro 6 – Explicandos dos centros de explicações, segundo o nível de escolaridade

| Ano lectivo Nível de escolaridade | 2007/2008 | | 2008/2009 | |
|--------------------------------------|-----------|-------|-----------|-------|
| | Nº | % | Nº | % |
| Total | 4 784 | 100,0 | 5 067 | 100,0 |
| Ensino infantil | 564 | 11,8 | 698 | 13,8 |
| Ensino primário | 3 348 | 70,0 | 3 586 | 70,8 |
| 1º – 3º | 1 659 | 34,7 | 1 676 | 33,1 |
| 4º – 6º | 1 689 | 35,3 | 1 910 | 37,7 |
| Ensino secundário | 872 | 18,2 | 783 | 15,5 |
| <i>Geral</i> | 744 | 15,5 | 668 | 13,2 |
| <i>Complementar</i> | 128 | 2,7 | 115 | 2,3 |

Finanças

Os alunos do ensino infantil pagam em média por mês 1 099 Patacas, os do ensino primário 1 005 Patacas, os do ensino secundário geral 1 173 Patacas e os do ensino secundário complementar 1 348 Patacas.

No ano lectivo de 2008/2009, as receitas e despesas totais dos centros de explicações fixaram-se em 54,79 milhões e 49,17 milhões de Patacas, respectivamente.

8. RESUMO DAS INFORMAÇÕES DO ANO LECTIVO

| Tipo de ensino | 2008/2009 | | | | | | | 2009/2010 [@] | | | | | | |
|--|--|----------|-------|-------|---------------------|--------|--------|--|----------|-------|-------|---------------------|--------|--------|
| | Escolas ^d / Estabelecimentos | Docentes | | | Alunos matriculados | | | Escolas ^d / Estabelecimentos | Docentes | | | Alunos matriculados | | |
| | | MF | M | F | MF | M | F | | MF | M | F | MF | M | F |
| Ensino superior | 12 | 1 923 | 1 334 | 589 | 22 289 | 9 812 | 12 477 | 12 | 2 461 | 1 611 | 850 | 33 007 | 16 561 | 16 446 |
| Ensino infantil, primário, secundário | 109 | 4 800 | 1 269 | 3 530 | 76 447 | 39 386 | 37 061 | 109 | 4 987 | 1 327 | 3 660 | 73 782 | 38 200 | 35 582 |
| Infantil | 56 | 550 | 13 | 538 | 9 127 | 4 746 | 4 381 | 57 | 605 | 15 | 590 | 9 776 | 5 067 | 4 709 |
| Primário | 70 | 1 722 | 241 | 1 481 | 27 483 | 14 495 | 12 988 | 70 | 1 740 | 244 | 1 497 | 25 326 | 13 265 | 12 061 |
| Secundário | 57 | 2 527 | 1 016 | 1 511 | 39 837 | 20 145 | 19 692 | 57 | 2 642 | 1 069 | 1 573 | 38 680 | 19 868 | 18 812 |
| <i>Oficial</i> | 15 | 356 | 90 | 266 | 3 175 | 1 744 | 1 431 | 14 | 346 | 75 | 271 | 3 007 | 1 643 | 1 364 |
| <i>Particular</i> | 94 | 4 533 | 1 195 | 3 338 | 73 234 | 37 737 | 35 497 | 95 | 4 733 | 1 268 | 3 465 | 70 819 | 36 630 | 34 189 |
| <i>Integrou-se no sistema escolar de escolaridade gratuita</i> | 79 | 3 822 | 1 026 | 2 796 | 61 635 | 32 675 | 28 960 | 80 | 3 972 | 1 083 | 2 889 | 59 038 | 31 422 | 27 616 |
| Ensino especial | 9 | 89 | 16 | 74 | 471 | 306 | 165 | 9 | 92 | 16 | 76 | 502 | 328 | 174 |

^d As somas das parcelas dos números de estabelecimentos por níveis de ensino ministrado não correspondem aos seus respectivos totais, porque os estabelecimentos são contados tantas vezes quantos os diferentes níveis de ensino que ministram num mesmo local.

| Indicador | 2008/2009 | | 2009/2010 [@] | |
|---------------------------------------|---------------------------|----------------------------|---------------------------|----------------------------|
| | Taxa de escolarização (%) | Nº de alunos por professor | Taxa de escolarização (%) | Nº de alunos por professor |
| Ensino superior | 43,0 | 11,6 | 69,7 | 13,4 |
| Ensino infantil, primário, secundário | | | | |
| Infantil | 93,9 | 16,6 | 92,7 | 16,1 |
| Primário | 101,6 | 16,0 | 101,0 | 14,6 |
| Secundário | 89,8 | 15,8 | 91,4 | 14,6 |
| Ensino especial | .. | 5,3 | .. | 5,5 |

| Alunos do ensino superior | 2008/2009 | | | | 2009/2010 [@] | | | |
|---------------------------|-----------|-------|--------|-------|------------------------|--------|--------|-------|
| | MF | M | F | (%) | MF | M | F | (%) |
| Total | 22 289 | 9 812 | 12 477 | 100,0 | 33 007 | 16 561 | 16 446 | 100,0 |
| Alunos residentes | 15 126 | 6 259 | 8 867 | 67,9 | 17 471 | 7 509 | 9 962 | 52,9 |
| Alunos não residentes | 7 163 | 3 553 | 3 610 | 32,1 | 15 536 | 9 052 | 6 484 | 47,1 |
| Naturalidade | | | | | | | | |
| Macau | 13 155 | 5 446 | 7 709 | 59,0 | 14 665 | 6 269 | 8 396 | 44,4 |
| China Continental | 8 201 | 3 866 | 4 335 | 36,8 | 17 086 | 9 629 | 7 457 | 51,8 |
| Outras | 933 | 500 | 433 | 4,2 | 1 256 | 663 | 593 | 3,8 |
| Cursos frequentados | | | | | | | | |
| Administração e comércio | 8 952 | 4 322 | 4 630 | 40,2 | 17 672 | 10 214 | 7 458 | 53,5 |
| Serviços pessoais | 4 451 | 1 730 | 2 721 | 20,0 | 4 982 | 1 961 | 3 021 | 15,1 |
| Humanidades | 1 776 | 449 | 1 327 | 8,0 | 2 227 | 565 | 1 662 | 6,7 |
| Direito | 1 371 | 634 | 737 | 6,1 | 1 600 | 758 | 842 | 4,8 |
| Outros | 5 739 | 2 677 | 3 062 | 25,7 | 6 526 | 3 063 | 3 463 | 19,8 |

Fontes: Direcção dos Serviços de Educação e Juventude, Gabinete de Apoio ao Ensino Superior e as Instituições do ensino superior.

Período de referência: Novembro do ano lectivo.

Notas Explicativas

1. NOTA METODOLÓGICA

Período de referência

De Setembro de cada ano a Agosto do ano seguinte.

Unidade estatística

| Tipo de ensino | Unidade |
|---|---|
| • Ensino superior | Cada instituição de ensino considera-se como uma unidade estatística. Havia 12 instituições que ministravam cursos do ensino superior, reconhecidas pelo Governo da Região Administrativa Especial de Macau. Entre estas instituições, 10 eram do ensino superior e 2 de pesquisas. |
| • Ensino infantil, primário e secundário • Ensino especial • Ensino recorrente | Cada estabelecimentos de ensino considera-se como uma unidade estatística, também e chamada escola. As escolas podem ter diferentes localizações (incluem-se as sucursais e dependências), regime diurno/nocturno e ter uma língua veicular. |
| • Educação de adultos • Centros de apoio pedagógico complementar particular (centros de explicações) | Cada estabelecimento considera-se como uma unidade estatística. |

Resposta ao inquérito

O resultado da inquirição do ano lectivo 2008/2009 é o seguinte:

| Tipo de ensino | Nº de unidades observadas | Em funcionamento | Sem cursos/fora do âmbito desta inquirição |
|---|---------------------------|------------------|--|
| Ensino superior | 12 | 11 | 1 |
| Ensino infantil, primário e secundário | 109 | 109 | - |
| Ensino especial | 9 | 9 | - |
| Ensino recorrente | 12 | 12 | - |
| Educação de adultos | 156 | 137 | 19 |
| Centros de apoio pedagógico complementar particular | 174 | 152 | 22 |
| Total* | 467 | 425 | 42 |

* Os estabelecimentos de ensino podem ministrar em simultâneo diferentes tipos de ensino, pelo que as somas não correspondem aos totais.

2. EXPLICAÇÃO DE TERMOS PRINCIPAIS

Aluno matriculado

Aquele que se encontra inscrito num escola/instituição/estabelecimento de ensino.

Escolaridade gratuita

A escolaridade gratuita incide nas escolas oficiais que ministram os ensinos infantil, primário, secundário (inclui ensino técnico-profissional) e especial, bem como as escolas particulares integradas no sistema escolar de escolaridade gratuita. A gratuidade traduz-se na isenção do pagamento de propinas e despesas de serviços complementares e de outros encargos relativos à inscrição, frequência e certificação.

Tipo de ensino

- Ensino superior

A formação de ensino leccionada nas áreas de ciência, cultura e tecnologia, sob forma teórica e prática, incluindo o ensino universitário e o ensino superior especializado.

- Ensino infantil, primário e secundário

É sistemático e destina-se a crianças e jovens, facultando a progressão desde o ensino infantil até ao ensino secundário. O ensino secundário inclui o ensino técnico-profissional.

- Ensino especial

O ensino especial proporciona aos educandos com necessidades educativas especiais a oportunidade de acesso a uma educação adaptada ao seu desenvolvimento físico e psicológico, incluindo a organização de cursos para os alunos sobredotados e os portadores de limitações físicas e psicológicas (tais como deficiências mentais, sensoriais, corporais e de comunicações).

- Ensino recorrente

O ensino recorrente é aquele que é proporcionado aos educandos que não concluíram, na idade própria, o ensino primário e secundário de nível correspondente.

- Educação de adultos

Engloba as actividades académicas estruturadas, sistemáticas e programadas para indivíduos que não frequentam o ensino primário, secundário ou superior e cuja idade é igual ou superior a 15 anos.

Notas Explicativas

Taxa de escolarização

Relação entre alunos que frequentam um nível específico e a população que tem a idade específica daquele nível.

A idade específica para o nível infantil é dos 3 até aos 5 anos, para o primário é dos 6 até aos 11 anos, para o secundário é dos 12 até aos 17 anos e para o superior é dos 18 até aos 22 anos.

Taxa de aprovação / taxa da conclusão do curso

A taxa de aprovação é a relação entre os alunos aprovados e os registados no final do ano lectivo. Para o ensino de adultos, a taxa da conclusão aplicada, é a que se refere à relação entre o número de estudantes que terminaram o curso e o número de estudantes registados no curso.

Relação docente / discente

Refere-se à relação entre o número de alunos e o número de professores no final do ano lectivo.

Centros de apoio pedagógico complementar particular

Incluem-se as salas de explicações, os centros de explicações, as salas de estudo e outras instituições que prossigam objectivos semelhantes, embora tenham designações diferentes. Os centros são as instituições pertencentes a entidades particulares que se destinam a orientar e apoiar o estudo, em horário extra-escolar, dos alunos de instituições educativas particulares ou oficiais.

1. OVERVIEW

In the 2008/2009 academic year, there were 12 institutions of higher education; a total of 109 schools offering pre-primary, primary and secondary (including vocational-technical) education, of which 94 were private schools with 76 being within the free education system; moreover, there were 9 schools offering special education.

At the end of the 2008/2009 academic year, there were 20 917 students attending higher education, up by 11.6% over the previous academic year, with local students accounting for 69.2%. In addition, pre-primary, primary and secondary education had 76 214 students and special education had 482 students. Compared with the previous academic year, number of primary and secondary students decreased by 8.4% and 4.0% respectively, while those in pre-primary and special education rose by 1.3% and 0.4%.

Total number of teachers engaging in higher education was 1 812; those teaching in pre-primary, primary and secondary education totalled 4 847; 108 were teaching in special education.

Teacher/student ratio for higher education was 1 to 11.5; the ratio for pre-primary, primary and secondary education was 1 to 15.7 and that for special education was 1 to 4.5.

As regards the enrolment rate, higher education stood at 40.4%, pre-primary education at 95.4%, primary education at 101.6% and secondary education at 89.0%. The class promotion rate for pre-primary, primary and secondary education was 99.1%, 94.4% and 87.0% respectively.

The Education Survey for 2008/2009 academic year also covered 12 schools providing recurrent education, 137 establishments providing adult education and 152 private tutorial centres.

Number of students attending recurrent education increased by 6.3% from the previous academic year to 2 880; course enrolment of adult education totalled 129 146, down by 1.0% year-on-year. The class promotion rate for recurrent education was 56.6% and the course completion rate for adult education was 83.0%.

Meanwhile, there were 5 067 students receiving auxiliary tutorial services at 152 private tutorial centres, with 70.8% being primary students and 15.5% being secondary students.

In the 2008/2009 academic year, a total of 11 451 cases of student grants and loans was conceded by government departments, banks, foundations, etc., with the total amount increasing by 28.5% year-on-year to MOP230 million. Among them, 5 171 cases, amounting to MOP130 million, required reimbursement. The average amount of grants per applicant studying in higher education and secondary education was MOP23 641 and MOP2 463 respectively.

As regards the 2009/2010 academic year, a total of 33 007 students enrolled in higher education and 73 782 students in pre-primary, primary and secondary education.

2. HIGHER EDUCATION

Institutions

In the 2008/2009 academic year, there were 12 recognized institutions of higher education, of which 4 were public and 8 were private. A total of 6 882 computers were furnished in the 11 higher institutions organizing courses in the academic year and 45.8% were dedicated for teaching purposes.

Teachers

Total number of teaching staff increased by 3.0% year-on-year to 1 812, with 68.1% of male.

There were 97.5% teaching staff had higher education, with 23.4% majoring in *Business and administration* and 18.0% in *Humanities*. Analyzed by status in employment, 48.7% were teaching full-time and 51.3% teaching part-time. Regarding the place of birth, 42.2% were born in Mainland China, 20.1% in Macao and 16.6% in Hong Kong Special Administrative Region. Median age of the teaching staff was 43.5.

Non-teaching staff

Total number of administrative, technical and auxiliary staff went up by 5.5% to 1 405; 54.2% were female.

Students^a

At the end of the 2008/2009 academic year, total number of students increased by 11.6% year-on-year to 20 917, with local students accounted for 69.2% of the total, an increase of 12.5% year-on-year.

^a Refer to students enrolling in courses with at least two-thirds being conducted in Macao.

Graph 1 – Students at end of the academic year

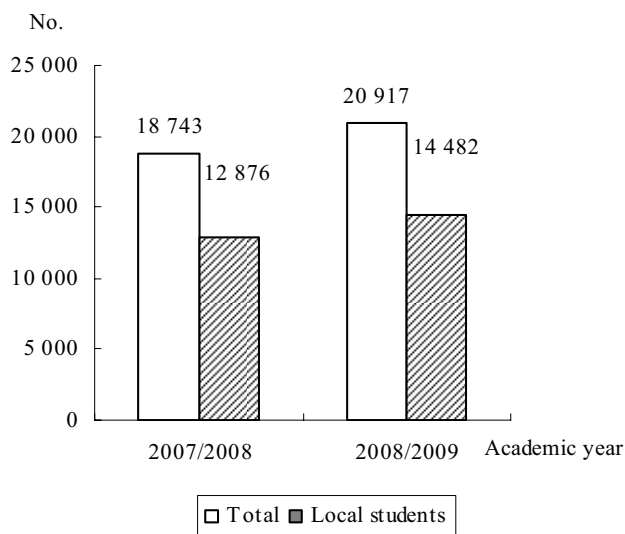

Median age of the students was 22.0, with 56.7% aged 20–24. The teacher/student ratio was 1 to 11.5.

Graph 2 – Students by gender and age group at end of the academic year

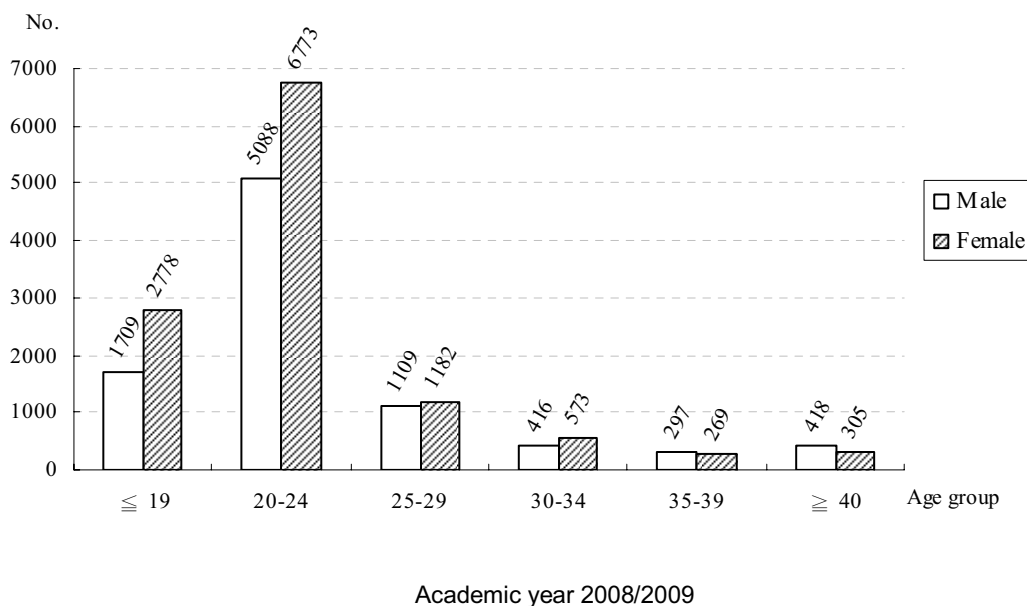

At the end of the 2008/2009 academic year, 70.6% were studying for bachelor degree, 15.8% for associate degree/diploma and 10.0% for master degree. By field of study, 38.1% were studying in *Business and administration* and 20.8% in *Personal services* (including *tourism, gaming, hotels, etc.*).

Table 1 – Students by field of study at end of the academic year

| Academic year Field of study | 2007/2008 | | 2008/2009 | | Change (%) |
|--|-----------|-------|-----------|-------|------------|
| | No. | % | No. | % | |
| Total | 18 743 | 100.0 | 20 917 | 100.0 | +11.6 |
| Business and administration | 7 512 | 40.1 | 7 976 | 38.1 | +6.2 |
| Personal services | 3 525 | 18.8 | 4 357 | 20.8 | +23.6 |
| Humanities | 1 579 | 8.4 | 1 735 | 8.3 | +9.9 |
| Law | 1 264 | 6.7 | 1 245 | 6.0 | -1.5 |
| Health | 939 | 5.0 | 1 077 | 5.1 | +14.7 |
| Teacher training and education science | 826 | 4.4 | 996 | 4.8 | +20.6 |
| Social and behavioural science | 830 | 4.4 | 934 | 4.5 | +12.5 |
| Computing / Information Technology | 485 | 2.6 | 493 | 2.4 | +1.6 |
| Others | 1 783 | 9.5 | 2 104 | 10.1 | +18.0 |

Number of higher education graduates totalled 4 932 in the 2008/2009 academic year and 60.3% were female; meanwhile, 64.4% were graduates of bachelor degree programmes, 22.0% of associate degree/diploma programmes and 10.8% of master degree programmes. In addition, 34.7% were graduates of *Business and administration*.

Finance

In the 2008/2009 academic year, government subsidies allocated to institutions of higher education amounted to MOP940 million, representing 52.4% of the total revenue of the institutions. Total revenue and expenditure of these institutions amounted to MOP1.79 billion and MOP1.52 billion respectively.

3. PRE-PRIMARY, PRIMARY AND SECONDARY EDUCATION

Schools

In the 2008/2009 academic year, there were 109 schools providing pre-primary, primary or secondary education, less by 1 school year-on-year. Among them, 15 were public schools and 94 were private schools, of which 76 were within the free education system.

Table 2 – Number of school

| Academic year Type of school | 2007/2008 ^r | 2008/2009 |
|---------------------------------|------------------------|-----------|
| Total | 110 | 109 |
| Public | 16 | 15 |
| Private | 94 | 94 |
| <i>Within the system</i> | 76 | 76 |

By the level of education, 56 schools (51.4% of total) offered pre-primary education, 70 (64.2%) offered primary education and 57 (52.3%) offered secondary education^b. In terms of the medium of instruction, 82.6% used Chinese as the principal medium of instruction.

Teachers

In the 2008/2009 academic year, number of teachers increased by 5.1% over the previous academic year to 4 847, with 93.2% teaching in private schools. Moreover, 95.1% of the teachers had higher education and 73.6% were female.

Analyzed by level of instruction, 548 (11.3%) teacher were teaching in pre-primary education, 1 727 (35.6%) in primary education and 2 572 (53.1%) in secondary education. In terms of teaching experience, 37.0% have been teaching in Macao for less than 6 years and 29.9% for 15 years or more.

As regards the place of birth, 50.4% were born in Macao and 36.1% in Mainland China. Median age of the teachers was 34.5, with the majority aged 25–29 (20.7%) and 30–34 (19.7%).

^b A school may offer different levels of education; therefore, sum of the total may exceed 100%.

Non-teaching staff

Total number of administrative, technical and auxiliary staff soared by 24.5% year-on-year from 1 467 to 1 826, 71.5% were female.

Students

Number of students dropped by 5.1% year-on-year to 76 214 at the end of the 2008/2009 academic year, of which primary (27 481) and secondary education students (39 463) decreased by 8.4% and 4.0% respectively, while pre-primary students (9 270) rose by 1.3%; 95.9% of the students were attending private schools; male students accounted for 51.5% of the total.

Graph 3 - Number of students at end of the academic year

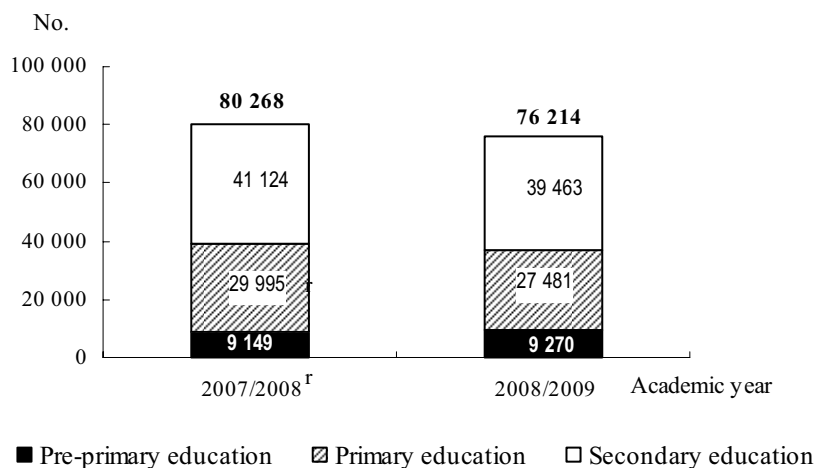

Regarding the place of birth, 82.1% were born in Macao and 13.4% in Mainland China. Median age of the students was 4.3 for pre-primary students, 9.2 for primary students and 15.7 for secondary students.

Graph 4 - Place of birth of students

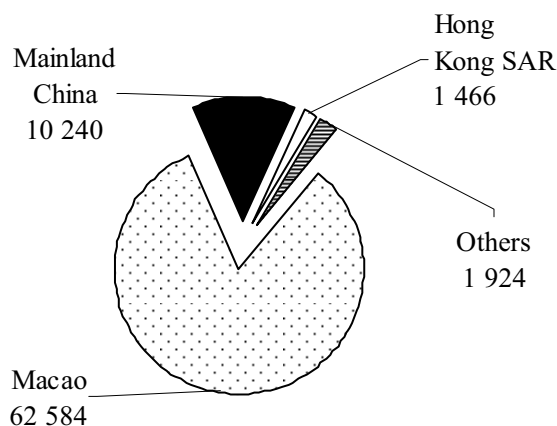

Academic year 2008/2009

The enrolment rate for pre-primary, primary and secondary education was 95.4%, 101.6% and 89.0% respectively. The average class size for pre-primary, primary and secondary education was 25.3, 30.9 and 35.0 students respectively. The teacher/student ratio was 1 to 15.7.

Meanwhile, number of student drop-outs rose by 3.9% year-on-year from 1 888 to 1 964, with 65.8% being secondary students and 23.7% being primary students. The main reason for primary students dropping out of school was “To study abroad” (21.3%), while that for secondary students was “To leave school” (24.9%).

In addition, 84.0% of the Form Six students were planning to pursue higher education in the 2009/2010 academic year, an increase of 7.6 percentage points from the previous academic year.

Finance

Total government subsidies granted to private schools amounted to MOP1.66 billion in the 2008/2009 academic year, corresponding to 77.5% of the total revenue of private schools. Average revenue and expenditure of the private schools was MOP28.25 million and MOP20.24 million respectively.

4. SPECIAL EDUCATION

Schools

In the 2008/2009 academic year, there were 9 schools offering special education, of which 6 were public and 3 were private.

Staff

Number of teachers increased by 31.7% over the previous academic year to 108 and 80.6% were female. Median age of the teachers was 37.3; 92.6% had higher education.

Besides, number of administrative, technical and auxiliary staff totalled 261 and 81.6% were female.

Students

Number of students rose by 0.4% year-on-year to 482 at the end of 2008/2009 academic year, and 65.1% were male; median age of the students was 12.3. The class promotion rate was 11.0% and the teacher/student ratio was 1 to 4.5.

Table 3 – Number of teachers and students at end of the academic year

| Academic year Gender | 2007/2008 | | 2008/2009 | | Change % |
|-------------------------|-----------|-------|-----------|-------|-------------|
| | No. | % | No. | % | |
| Teachers | 82 | 100.0 | 108 | 100.0 | +31.7 |
| Male | 11 | 13.4 | 21 | 19.4 | +90.9 |
| Female | 71 | 86.6 | 87 | 80.6 | +22.5 |
| Students | 480 | 100.0 | 482 | 100.0 | +0.4 |
| Male | 318 | 66.3 | 314 | 65.1 | -1.3 |
| Female | 162 | 33.7 | 168 | 34.9 | +3.7 |

5. RECURRENT EDUCATION

In the 2008/2009 academic year, there were 12 schools providing recurrent education, of which 4 were public and 8 were private.

Staff

Number of teachers engaging in recurrent education totalled 236 and 54.2% were female. Median age of the teachers was 34.1.

Teachers engaging in primary and secondary education accounted for 5.5% and 94.5% respectively. In terms of teaching experience, 36.9% had been teaching in Macao for less than 6 years and 23.7% for 15 years or more.

There were 63 other staff in recurrent education.

Students

Number of students went up by 6.3% year-on-year to 2 880 at the end of 2008/2009 academic year, and 56.4% were male. Regarding the level of education, 303 (10.5%) were students of primary education and 2 577 (89.5%) were of secondary education.

With respect to the place of birth, 74.4% were born in Macao and 21.3% in Mainland China. Median age of the students was 21.2.

The teacher/student ratio of the recurrent education was 1 to 13.6; the class promotion/graduation rate was 56.6%, with 13.5% in primary education and 61.7% in secondary education.

Graph 5 – Students by gender and age group at end of the academic year

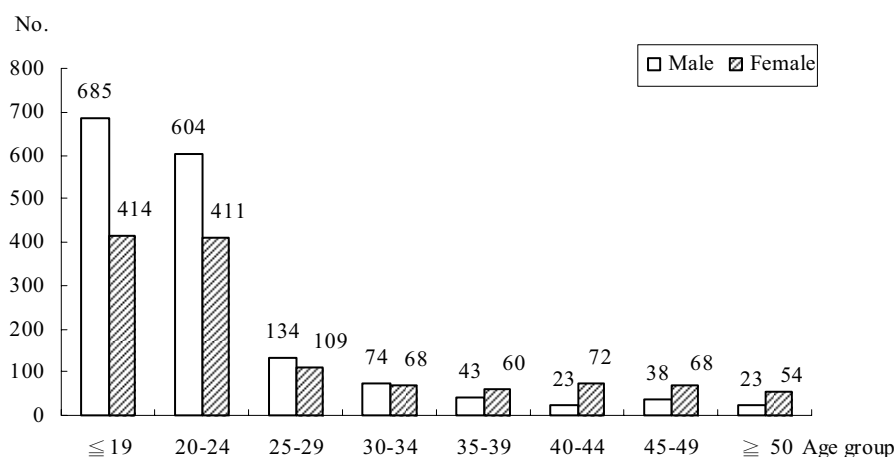

Academic year 2008/2009

6. ADULT EDUCATION

Establishments

There were 137 establishments offering adult education from September 2008 to August 2009, of which 94.2% (129) engaged mainly in educational activities. These establishments had a total of 823 classrooms and 4 628 computers, 70.4% of the computers were dedicated for teaching purposes.

Courses

In the reference period, these establishments organized 2 193 courses, totalling 6 607 classes. Analyzed by course duration, 78.1% ran for shorter than four months, with 70.7% having a duration of 30 hours or less; moreover, 5.5% of the courses ran for one year or longer. The majority of courses were in *Humanities*, and *Business and administration*, accounting for 23.8% and 19.7% respectively.

Staff

Total number of teachers engaging in adult education went down by 3.3% year-on-year to 1 628; 62.3% were teaching on a part-time basis; 59.9% of the teachers were male; median age of the teachers was 42.3.

With respect to educational attainment of teachers, 64.8% had higher education and 29.9% majored in *Humanities*. By type of courses, 25.6% were teaching courses in *Arts* and 23.4% in *Humanities*. In addition, 46.9% were born in Macao and 33.4% in Mainland China.

Total number of administrative, technical and auxiliary staff went up by 17.6% to 1 058.

Graph 6 – Teachers by gender and age group

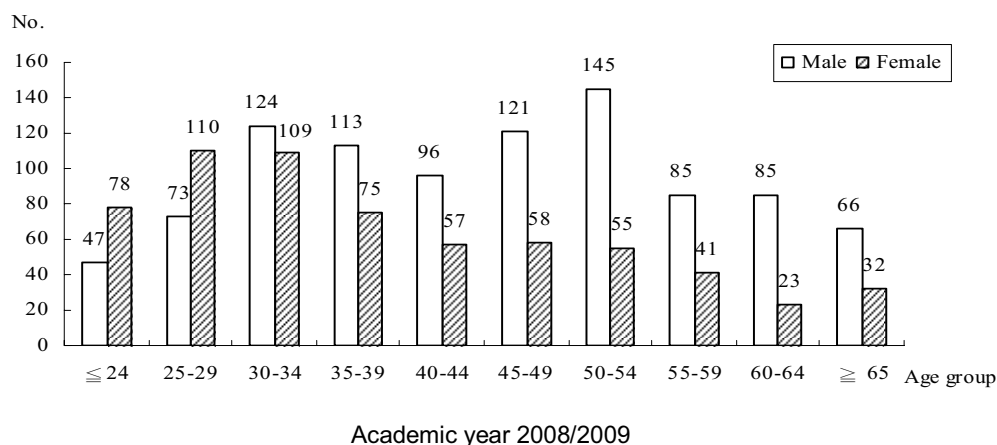

Students

Total number of students (aged 15 or above) enrolling in adult education went down by 1.0% year-on-year to 129 146 and 58.7% were female. Median age of the students was 33.0.

Graph 7 – Student enrolment by gender and age group

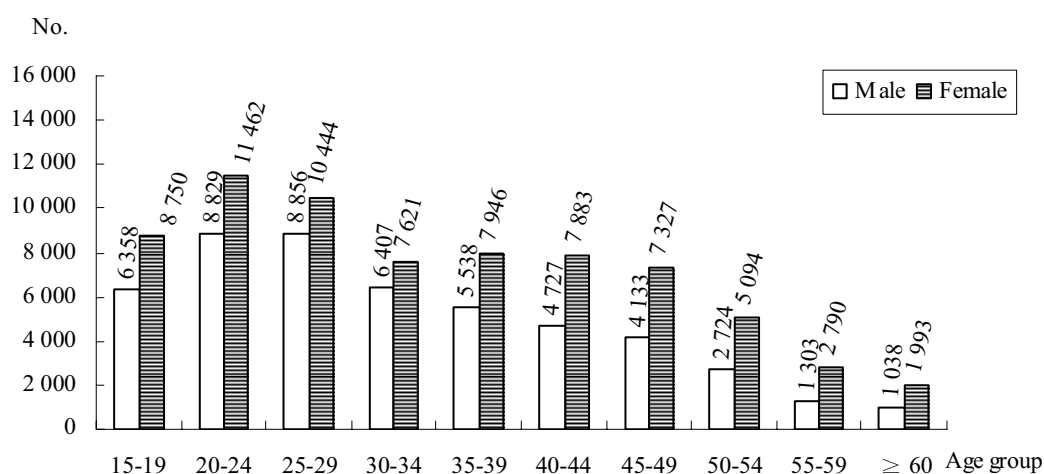

Academic year 2008/2009

70.8% of the students enrolled in courses with a duration shorter than four months, mostly in *Business and administration* (19.8%) and *Humanities* (13.7%) courses.

The teacher/student ratio was 1:79.3 and the course completion rate rose by 3.6 percentage points from a year earlier to 83.0%.

7. PRIVATE TUTORIAL CENTRES

Establishments

In the 2008/2009 academic year, there were 152 private tutorial centres, rose by 5.6% year-on-year; 27.6% of the centres had 11 to 20 students and 18.4% had more than 50 students.

Graph 8 – Private tutorial centres by number of students

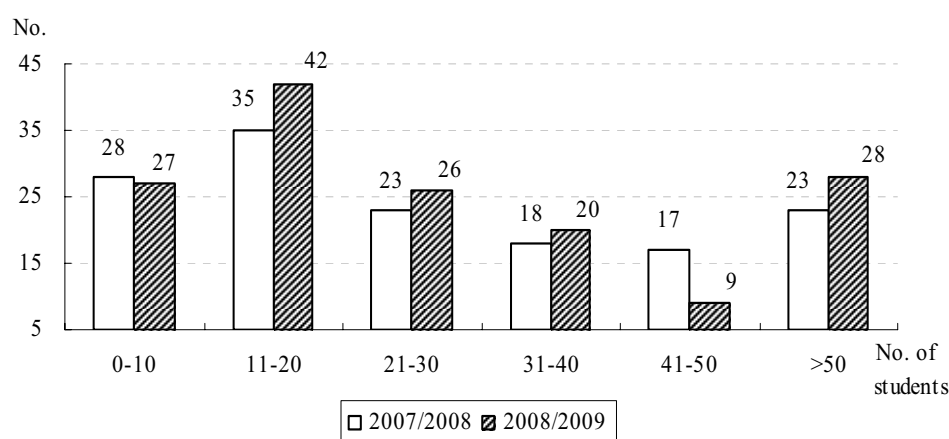

Staff

Number of persons engaged went up by 4.9% year-on-year to 1 073 in the 2008/2009 academic year, and 76.0% were female. Tutors accounted for 67.8% of the total.

Table 4 - Staff by gender and occupation

| Academic year \ Occupation | 2007/2008 | | 2008/2009 | | | |
|----------------------------|-----------|-------|-----------|-------|-------|-------|
| | No. | % | No. | % | M (%) | F (%) |
| Total | 1 023 | 100.0 | 1 073 | 100.0 | 24.0 | 76.0 |
| Tutors | 689 | 67.4 | 727 | 67.8 | 28.3 | 71.7 |
| Administrative staff | 185 | 18.1 | 170 | 15.8 | 24.1 | 75.9 |
| Sanitary staff | 130 | 12.7 | 152 | 14.2 | 3.9 | 96.1 |
| Others | 19 | 1.9 | 24 | 2.2 | 20.8 | 79.2 |

In terms of educational attainment, 20.1% of the tutors had higher education; 6.2% had teacher training and 49.0% had secondary education. Moreover, 71.7% of the tutors were female; 72.9% were working part-time.

Table 5 - Tutors by educational attainment and employment status

| Educational attainment | Employment status | | | |
|------------------------|-------------------|-------|---------------|---------------|
| | Total | % | Full-time (%) | Part-time (%) |
| Total | 727 | 100.0 | 27.1 | 72.9 |
| Higher education | 146 | 20.1 | 50.0 | 50.0 |
| Teacher training | 45 | 6.2 | 68.9 | 31.1 |
| Secondary education | 356 | 49.0 | 17.4 | 82.6 |
| Others | 180 | 24.8 | 17.2 | 82.8 |

Students of private tutorial centres

In the 2008/2009 academic year, the private tutorial centres had 5 067 students, up by 5.9% year-on-year; male students shared 53.6% of the total. Analyzed by age group, those aged 6–10 and 11–15 accounted for 46.3% and 37.0% of the total respectively, while those aged 5 or below took up 11.9%.

The majority were primary students, totalling 3 586, equivalent to 70.8% of the total.

Table 6 - Students by level of education

| Academic year Level of education | 2007/2008 | | 2008/2009 | |
|-------------------------------------|-----------|-------|-----------|-------|
| | No. | % | No. | % |
| Total | 4 784 | 100.0 | 5 067 | 100.0 |
| Per-primary education | 564 | 11.8 | 698 | 13.8 |
| Primary education | 3 348 | 70.0 | 3 586 | 70.8 |
| <i>P.1 – P.3</i> | 1 659 | 34.7 | 1 676 | 33.1 |
| <i>P.4 – P.6</i> | 1 689 | 35.3 | 1 910 | 37.7 |
| Secondary education | 872 | 18.2 | 783 | 15.5 |
| <i>Junior secondary</i> | 744 | 15.5 | 668 | 13.2 |
| <i>Senior secondary</i> | 128 | 2.7 | 115 | 2.3 |

Finance

The average monthly tutorial fee was MOP1 099 for pre-primary students, MOP1 005 for primary students, MOP1 173 for junior secondary and MOP1 348 for senior secondary students.

In the 2008/2009 academic year, total revenue and expenditure of the private tutorial centres amounted to MOP54.79 million and MOP49.17 million respectively.

8. SUMMARY DATA FOR THE ACADEMIC YEAR

| Type of education | 2008/2009 | | | | | | 2009/2010 [@] | | | | | | No. | | |
|--|--|----------|-------|-------|----------|--------|------------------------|--|----------|-------|-------|----------|--------|--------|--|
| | Schools ^d / Institutions | Teachers | | | Students | | | Schools ^d / Institutions | Teachers | | | Students | | | |
| | | MF | M | F | MF | M | F | | MF | M | F | MF | M | F | |
| Higher education | 12 | 1 923 | 1 334 | 589 | 22 289 | 9 812 | 12 477 | 12 | 2 461 | 1 611 | 850 | 33 007 | 16 561 | 16 446 | |
| Pre-primary, primary and secondary education | 109 | 4 800 | 1 269 | 3 530 | 76 447 | 39 386 | 37 061 | 109 | 4 987 | 1 327 | 3 660 | 73 782 | 38 200 | 35 582 | |
| Pre-primary | 56 | 550 | 13 | 538 | 9 127 | 4 746 | 4 381 | 57 | 605 | 15 | 590 | 9 776 | 5 067 | 4 709 | |
| Primary | 70 | 1 722 | 241 | 1 481 | 27 483 | 14 495 | 12 988 | 70 | 1 740 | 244 | 1 497 | 25 326 | 13 265 | 12 061 | |
| Secondary | 57 | 2 527 | 1 016 | 1 511 | 39 837 | 20 145 | 19 692 | 57 | 2 642 | 1 069 | 1 573 | 38 680 | 19 868 | 18 812 | |
| Public | 15 | 356 | 90 | 266 | 3 175 | 1 744 | 1 431 | 14 | 346 | 75 | 271 | 3 007 | 1 643 | 1 364 | |
| Private | 94 | 4 533 | 1 195 | 3 338 | 73 234 | 37 737 | 35 497 | 95 | 4 733 | 1 268 | 3 465 | 70 819 | 36 630 | 34 189 | |
| Within free education system | 79 | 3 822 | 1 026 | 2 796 | 61 635 | 32 675 | 28 960 | 80 | 3 972 | 1 083 | 2 889 | 59 038 | 31 422 | 27 616 | |
| Special education | 9 | 89 | 16 | 74 | 471 | 306 | 165 | 9 | 92 | 16 | 76 | 502 | 328 | 174 | |

^d The subtotal of schools counted by level of instruction does not correspond to the respective totals as schools providing different instruction levels at the same location are counted more than once.

| Indicator | 2008/2009 | | 2009/2010 [@] | |
|--|--------------------|-----------------------|------------------------|-----------------------|
| | Enrolment Rate (%) | Teacher/Student Ratio | Enrolment Rate (%) | Teacher/Student Ratio |
| Higher education | 43.0 | 11.6 | 69.7 | 13.4 |
| Pre-primary, primary and secondary education | | | | |
| Pre-primary | 93.9 | 16.6 | 92.7 | 16.1 |
| Primary | 101.6 | 16.0 | 101.0 | 14.6 |
| Secondary | 89.8 | 15.8 | 91.4 | 14.6 |
| Special education | .. | 5.3 | .. | 5.5 |

| Students of higher education | 2008/2009 | | | | 2009/2010 [@] | | | | No. |
|------------------------------|-----------|-------|--------|-------|------------------------|--------|--------|-------|-----|
| | MF | M | F | (%) | MF | M | F | (%) | |
| Total | 22 289 | 9 812 | 12 477 | 100.0 | 33 007 | 16 561 | 16 446 | 100.0 | |
| Resident students | 15 126 | 6 259 | 8 867 | 67.9 | 17 471 | 7 509 | 9 962 | 52.9 | |
| Non-resident students | 7 163 | 3 553 | 3 610 | 32.1 | 15 536 | 9 052 | 6 484 | 47.1 | |
| Place of birth | | | | | | | | | |
| Macao | 13 155 | 5 446 | 7 709 | 59.0 | 14 665 | 6 269 | 8 396 | 44.4 | |
| Mainland China | 8 201 | 3 866 | 4 335 | 36.8 | 17 086 | 9 629 | 7 457 | 51.8 | |
| Others | 933 | 500 | 433 | 4.2 | 1 256 | 663 | 593 | 3.8 | |
| Field of study | | | | | | | | | |
| Business and administration | 8 952 | 4 322 | 4 630 | 40.2 | 17 672 | 10 214 | 7 458 | 53.5 | |
| Personal services | 4 451 | 1 730 | 2 721 | 20.0 | 4 982 | 1 961 | 3 021 | 15.1 | |
| Humanities | 1 776 | 449 | 1 327 | 8.0 | 2 227 | 565 | 1 662 | 6.7 | |
| Law | 1 371 | 634 | 737 | 6.1 | 1 600 | 758 | 842 | 4.8 | |
| Others | 5 739 | 2 677 | 3 062 | 25.7 | 6 526 | 3 063 | 3 463 | 19.8 | |

Sources: Education and Youth Affairs Bureau, Tertiary Education Services Office and institutions of higher education.

Reference period: November of the academic year.

Explanatory Notes

1. METHODOLOGY

Reference period

From September of each year to August of the following year.

Statistical unit

| Type of education | Unit |
|--|---|
| • Higher education | The statistical unit is the institution . There were 12 institutions recognized by the Macao SAR Government in offering higher education; of which 10 were institutes of higher education and 2 were research institutions. |
| • Pre-primary, primary and secondary education • Special education • Recurrent education | The statistical unit is the school . Schools are counted by location (branch and affiliated schools in different locations are counted independently), course system (day/evening) and medium of instruction. |
| • Adult education • Private tutorial centres | The statistical unit is the establishment . |

Survey response

Survey response of the Education Survey 2008/2009 is as follows:

| Type of education | Number of units observed | With courses offered | No courses offered or not applicable |
|--|--------------------------|----------------------|--------------------------------------|
| Higher education | 12 | 11 | 1 |
| Pre-primary, primary and secondary education | 109 | 109 | - |
| Special education | 9 | 9 | - |
| Recurrent education | 12 | 12 | - |
| Adult education | 156 | 137 | 19 |
| Private tutorial centres | 174 | 152 | 22 |
| Total* | 467 | 425 | 42 |

* A school may offer different types of education, therefore the sum of partial figures may not correspond to the total.

2. GLOSSARY

Students enrolled

Students who have completed the admission process at a school or educational institution/ establishment.

Free education

Free education covers public schools providing pre-primary, primary, secondary (including vocational-technical) and special education, as well as private schools that have joined the free education system. Free education refers to the exemption from the payment of tuition fees, service charges including those on enrolment, issuance of certificates, etc.

Type of education

- Higher education

Refers to instruction by theory, practice and the like in science, culture and technology; it includes universities and institutions providing associate degree or diploma programmes.

- Pre-primary, primary and secondary education

Refers to systematic education designed and intended for children and young people by which they may progress from pre-primary through secondary education; secondary education includes vocational-technical education.

- Special education

Refers to education designed and intended for students who have special needs, such as gifted children and students with mental, sensory, corporal and communication problems, etc., to cope with their mental and physical development.

- Recurrent education

Designed and intended for students who have not attended or completed primary or secondary education at the respective age group.

- Adult education

Refers to organized and systematic learning activities outside primary, secondary or higher education, that are designed for individuals aged 15 and above.

Explanatory Notes

Enrolment rate

The ratio of the number of students studying in a specified educational level as at the end of the academic year to the end-year population of a specified age group.

Age groups are defined as follows: 3 to 5 years old for pre-primary, 6 to 11 years old for primary, 12 to 17 years old for secondary and 18 to 22 years old for higher education.

Class promotion rate/ course completion rate

Class promotion rate refers to the number of passed students or graduates expressed as a percentage of the number of students as at end of the academic year. For adult education, the course completion rate is applied, which refers to the ratio of the number of students who have completed the course to the number of students enrolled on the course.

Teachers / students ratio

It shows the number of students per teacher as at end of the academic year.

Private tutorial centres

Private organizations that render guidance and assistance to students in their academic studies after the curricular hours, which include private tutorial classes, private tutorial centres, reading rooms and similar institutions.

符號註釋及簡寫
Sinais Convencionais e siglas
Symbols and abbreviations

| | | | |
|---|--------------------|---|--|
| - | 絕對數值為零 | Valor absoluto igual a zero | Absolute value equals zero |
| .. | 不適用 | Não aplicável | Not applicable |
| @ | 數字在日後會作出修訂 | Dado a ser revisto no futuro | Figures are subject to revision later on |
| r | 修訂數字 | Dado revisto | Revised figures |
| % | 百分率 | Porcentagem | Per cent |
| MF | | Masculino e feminino | Male and female |
| F | | Feminino | Female |
| M | | Masculino | Male |
| RAEHK Hong Kong SAR | 香港特區 | Região Administrativa Especial de Hong Kong Hong Kong Special Administrative Region | |
| PART. L. V. C. I. Private - Chinese and English | 以中文或英文為主要教學語言之私立學校 | Escolas particulares de ensino em língua veicular chinesa / inglesa Private schools with Chinese or English as the medium of instruction | |
| PART. L. V. P. Private - Portuguese | 以葡文為主要教學語言之私立學校 | Escolas particulares de ensino em língua veicular portuguesa Private schools with Portuguese as the medium of instruction | |

有關調查方法及概念之詳細內容及說明請參閱本報告之附件。

Para mais pormenores sobre a nota metodológica e conceitos, consulte o relatório em anexo.
 For details of methodology and glossary, please refer to the annex of this publication.

二零零八/二零零九學年 統計表

1. 概況

| | | |
|-----|---|----|
| 1.1 | 教育統計資料 | 69 |
| 1.2 | 按堂區及授課程度統計之學校數目 | 71 |
| 1.3 | 按教育程度及申請者就讀國家/地區統計之續發及新發的獎/助學金及貸學金 | 72 |
| 1.4 | 按教育程度及申請者就讀國家/地區統計之需償還及不需償還的獎/助學金及貸學金 | 73 |

2. 高等教育

| | | |
|-----|--------------------------|----|
| 2.1 | 按出生地、歲組及性別統計之教師數目 | 74 |
| 2.2 | 按主修科目及性別統計之教師數目 | 75 |
| 2.3 | 按出生地及性別統計之學生數目 | 76 |
| 2.4 | 按修讀學位、歲組及性別統計之學生數目 | 78 |
| 2.5 | 按主修科目及性別統計之學生數目 | 80 |
| 2.6 | 高等教育機構收入及支出 | 81 |

3. 幼兒、小學及中學教育

| | | |
|------|------------------------------------|----|
| 3.1 | 按主要授課語言、授課程度及教育機構類別統計之學校數目 | 82 |
| 3.2 | 按授課程度、教育機構類別及性別統計之教師每週平均授課時數 | 84 |
| 3.3 | 按授課程度、學歷 / 職任及性別統計之教師數目 | 85 |
| 3.4 | 按授課程度、出生地及性別統計之教師數目 | 86 |
| 3.5 | 按在澳教學年數、歲組及性別統計之教師數目 | 87 |
| 3.6 | 按教育程度、教育機構類別及性別統計之學生數目 | 88 |
| 3.7 | 按教育程度、歲組及性別統計之學生數目 | 89 |
| 3.8 | 按級別及性別統計之學生概況 | 90 |
| 3.9 | 按離校原因、教育程度及性別統計之離校學生數目 | 92 |
| 3.10 | 私立學校之收入及支出 | 93 |

4. 特殊教育

| | | |
|-----|------------------------------|----|
| 4.1 | 按學歷、歲組及性別統計之教師數目 | 94 |
| 4.2 | 按教育程度、歲組及性別統計之學生數目 | 95 |
| 4.3 | 按教育機構類別、教育程度及性別統計之學生概況 | 96 |

5. 回歸教育

| | | |
|-----|----------------------------|-----|
| 5.1 | 按授課程度、職任及性別統計之教師數目 | 97 |
| 5.2 | 按在澳教學年數、歲組及性別統計之教師數目 | 98 |
| 5.3 | 按教育程度、歲組及性別統計之學生數目 | 99 |
| 5.4 | 按教育程度及性別統計之學生概況 | 101 |
| 5.5 | 按出生地、教育程度及性別統計之學生數目 | 102 |

6. 成人教育

| | | |
|-----|-------------------------------|-----|
| 6.1 | 按教育機構類別 / 地區統計之成人教育場所概況 | 103 |
| 6.2 | 按課程時間及課程分類統計之開辦課程及班次數目 | 104 |
| 6.3 | 按歲組、學歷及性別統計之教師數目 | 106 |
| 6.4 | 按出生地、歲組及性別統計之教師數目 | 107 |
| 6.5 | 按場所類型、歲組及性別統計之註冊學生數目 | 108 |

7. 私立補充教學輔助中心

| | | |
|-----|---------------------------|-----|
| 7.1 | 按補習生數目統計之補習中心概況 | 109 |
| 7.2 | 按職任形式、學歷及性別統計之導師數目 | 110 |
| 7.3 | 按就讀年級、歲組及性別統計之補習生數目 | 111 |

ANO LECTIVO DE 2008/2009

QUADROS

1. INFORMAÇÃO GLOBAL

| | | |
|-----|--|----|
| 1.1 | Dados da educação | 69 |
| 1.2 | Número de estabelecimentos, segundo as freguesias, por níveis de ensino ministrado..... | 71 |
| 1.3 | Bolsas de estudo / mérito e bolsas-empréstimo renovadas e concedidas, por níveis de ensino e países/territórios de estudo | 72 |
| 1.4 | Bolsas de estudo / mérito e bolsas-empréstimo reembolsáveis e não reembolsáveis, por níveis de ensino e países/territórios de estudo | 73 |

2. ENSINO SUPERIOR

| | | |
|-----|--|----|
| 2.1 | Número de docentes, segundo a naturalidade, por grupo etário e sexo | 74 |
| 2.2 | Número de docentes, segundo a área de ensino e o sexo | 75 |
| 2.3 | Número de alunos, segundo a naturalidade e o sexo..... | 76 |
| 2.4 | Número de alunos, segundo o grau de habilitação académica, por grupo etário e sexo | 78 |
| 2.5 | Número de alunos, segundo os cursos frequentados e o sexo..... | 80 |
| 2.6 | Receitas e despesas de instituição do ensino superior..... | 81 |

3. ENSINO INFANTIL, PRIMÁRIO, SECUNDÁRIO

| | | |
|------|---|----|
| 3.1 | Número de estabelecimentos, segundo a língua veicular, por níveis de ensino ministrado e modalidade das instituições | 82 |
| 3.2 | Número médio de horas semanais leccionadas por docentes, segundo os níveis de ensino ministrado, por modalidade das instituições e sexo | 84 |
| 3.3 | Número de docentes, segundo os níveis de ensino ministrado, por habilitações académicas / regime de contratação e sexo..... | 85 |
| 3.4 | Número de docentes, segundo os níveis de ensino ministrado, por naturalidade e sexo | 86 |
| 3.5 | Número de docentes, segundo o tempo de serviço docente em Macau, por grupo etário e sexo.... | 87 |
| 3.6 | Número de alunos, segundo os níveis de ensino, por modalidade das instituições e sexo | 88 |
| 3.7 | Número de alunos, segundo os níveis de ensino, por grupo etário e sexo | 89 |
| 3.8 | Dados informativos dos alunos, segundo os anos de escolaridade, por sexo..... | 90 |
| 3.9 | Número de alunos que saíram da escola, segundo as causas da saída, por níveis de ensino e sexo..... | 92 |
| 3.10 | Receitas e despesas dos estabelecimentos particulares de ensino..... | 93 |

4. ENSINO ESPECIAL

| | | |
|-----|--|----|
| 4.1 | Número de docentes, segundo as habilitações académicas, por grupo etário e sexo | 94 |
| 4.2 | Número de alunos, segundo os níveis de ensino, por grupo etário e sexo | 95 |
| 4.3 | Dados informativos dos alunos, segundo a modalidade das instituições, por níveis de ensino e sexo..... | 96 |

5. ENSINO RECORRENTE

| | | |
|-----|---|-----|
| 5.1 | Número de docentes, segundo os níveis de ensino ministrado, por regime de contratação e sexo..... | 97 |
| 5.2 | Número de docentes, segundo o tempo de serviço docente em Macau, por grupo etário e sexo ... | 98 |
| 5.3 | Número de alunos, segundo os níveis de ensino, por grupo etário e sexo | 99 |
| 5.4 | Dados informativos dos alunos, segundo os níveis de ensino e o sexo..... | 101 |
| 5.5 | Número de alunos, segundo a naturalidade, por níveis de ensino e sexo..... | 102 |

6. EDUCAÇÃO DE ADULTOS

| | | |
|-----|---|-----|
| 6.1 | Dados informativos sobre os estabelecimentos de educação de adultos, por modalidade das instituições / localização..... | 103 |
| 6.2 | Número de cursos e turmas realizados, segundo a duração do curso, por classificação dos cursos..... | 104 |
| 6.3 | Número de docentes, segundo o grupo etário, por habilitações académicas e sexo | 106 |
| 6.4 | Número de docentes, segundo a naturalidade, por grupo etário e sexo | 107 |
| 6.5 | Número de alunos matriculados, segundo o tipo dos estabelecimentos, por grupo etário e sexo...108 | |

7. CENTROS DE APOIO PEDAGÓGICO COMPLEMENTAR PARTICULAR

| | | |
|-----|--|-----|
| 7.1 | Dados informativos dos estabelecimentos de centros de apoio pedagógico complementar particular, segundo o número de alunos | 109 |
| 7.2 | Número de explicadores, segundo o regime de contratação, por habilitações académicas e sexo..... | 110 |
| 7.3 | Número de explicandos, segundo o grau de escolaridade frequentado, por grupo etário e sexo.... | 111 |

ACADEMIC YEAR 2008/2009

TABLES

1. GLOBAL RESULTS

| | | |
|-----|---|----|
| 1.1 | Education statistics | 69 |
| 1.2 | Number of schools by parish and level of instruction..... | 71 |
| 1.3 | Extended and new student grants by level of education and country / territory of study | 72 |
| 1.4 | Reimbursable and non-reimbursable student grants by level of education and country / territory of study | 73 |

2. HIGHER EDUCATION

| | | |
|-----|---|----|
| 2.1 | Number of teachers by gender, age group and place of birth..... | 74 |
| 2.2 | Number of teachers by gender and field of study..... | 75 |
| 2.3 | Number of students by gender and place of birth | 76 |
| 2.4 | Number of students by gender, age group and degree of study | 78 |
| 2.5 | Number of students by gender and category of academic programme | 80 |
| 2.6 | Revenue and expenditure of institutions of higher education..... | 81 |

3. PRE-PRIMARY, PRIMARY AND SECONDARY EDUCATION

| | | |
|------|---|----|
| 3.1 | Number of schools by level of instruction, type of institution and medium of instruction | 82 |
| 3.2 | Average number of instruction hours of teachers per week by gender, type of institution and level of instruction..... | 84 |
| 3.3 | Number of teachers by gender, educational attainment / employment status and level of instruction..... | 85 |
| 3.4 | Number of teachers by gender, place of birth and level of instruction | 86 |
| 3.5 | Number of teachers by gender, age group and years of teaching experience in Macao | 87 |
| 3.6 | Number of students by gender, type of institution and level of education..... | 88 |
| 3.7 | Number of students by gender, age group and level of education | 89 |
| 3.8 | Overviews of students by gender and grade..... | 90 |
| 3.9 | Number of drop-out students by gender, level of education and reason to drop out | 92 |
| 3.10 | Revenue and expenditure of private schools..... | 93 |

4. SPECIAL EDUCATION

| | | |
|-----|--|----|
| 4.1 | Number of teachers by gender, age group and educational attainment..... | 94 |
| 4.2 | Number of students by gender, age group and level of education | 95 |
| 4.3 | Overview of students by gender, type of institution and level of education | 96 |

5. RECURRENT EDUCATION

| | | |
|-----|---|-----|
| 5.1 | Number of teachers by gender, employment status and level of instruction..... | 97 |
| 5.2 | Number of teachers by gender, age group and years of teaching experience in Macao | 98 |
| 5.3 | Number of students by gender, age group and level of education | 99 |
| 5.4 | Overview of students by gender and level of education..... | 101 |
| 5.5 | Number of students by gender, level of education and place of birth..... | 102 |

6. ADULT EDUCATION

| | | |
|-----|---|-----|
| 6.1 | Overview of establishments providing adult education by location / type of institution..... | 103 |
| 6.2 | Number of courses and classes by course classification and course duration | 104 |
| 6.3 | Number of teachers by gender, age group and educational attainment..... | 106 |
| 6.4 | Number of teachers by gender, age group and place of birth..... | 107 |
| 6.5 | Number of students enrolled by gender, age group and type of establishments | 108 |

7. PRIVATE TUTORIAL CENTRES

| | | |
|-----|--|-----|
| 7.1 | Overview of private tutorial centres by number of students | 109 |
| 7.2 | Number of tutors by gender, educational attainment and employment status | 110 |
| 7.3 | Number of students by gender, age group and level of education attended..... | 111 |

1.1 教育統計資料

DADOS DA EDUCAÇÃO
EDUCATION STATISTICS

2008/2009

1/2

| 授課程度 Níveis de ensino ministrado Level of instruction | 性別 Sexo Gender | 註冊學生 Alunos matriculados Students enrolled | 學年終學生 Alunos no final do ano lectivo Students as at end of the academic year | 升級 / 畢業生 / 完成課程學生 ^a Alunos passaram / finalista / concluíram o curso ^a Students passed / graduated / completed ^a | 就學率 (%) Taxa de escolarização (%) Enrolment rate (%) | 教師 Docentes Teachers | 非教學人員 Pessoal não docentes Non-teaching staff |
|---|----------------------|--|--|---|--|----------------------------|---|
| 高等教育 Ensino superior Higher education | 男女 MF 男 M 女 F | 22 156 9 651 12 505 | 20 917 9 037 11 880 | 4 932 1 956 2 976 | 40.4 35.1 45.6 | 1 812 1 234 578 | 1 405 644 761 |
| 幼兒、小學及中學教育 Ensino infantil, primário e secundário Pre-primary, primary and secondary | 男女 MF 男 M 女 F | 77 961 40 175 37 786 | 76 214 39 230 36 984 | 69 463 35 028 34 435 | ~ ~ ~ | 4 847 1 282 3 565 | 1 826 521 1 305 |
| 幼兒教育 Ensino infantil Pre-primary education | 男女 MF 男 M 女 F | 9 432 4 893 4 539 | 9 270 4 800 4 470 | 9 191 4 761 4 430 | 95.4 93.7 97.3 | 548 4 544 | ~ ~ ~ |
| 小學教育 Ensino primário Primary education | 男女 MF 男 M 女 F | 27 863 14 691 13 172 | 27 481 14 476 13 005 | 25 947 13 485 12 462 | 101.6 103.3 99.7 | 1 727 226 1 501 | ~ ~ ~ |
| 中學教育 Ensino secundário Secondary education | 男女 MF 男 M 女 F | 40 666 20 591 20 075 | 39 463 19 954 19 509 | 34 325 16 782 17 543 | 89.0 88.1 90.0 | 2 572 1 052 1 520 | ~ ~ ~ |
| 普通中學 Ensino secundário normal General secondary education | 男女 MF 男 M 女 F | 38 964 19 616 19 348 | 37 830 19 020 18 810 | 32 871 15 993 16 878 | 85.3 83.9 86.7 | 2 427 1 000 1 427 | ~ ~ ~ |
| 職業技術中學 Ensino técnico-profissional Vocational-technical education | 男女 MF 男 M 女 F | 1 702 975 727 | 1 633 934 699 | 1 454 789 665 | 3.7 4.1 3.2 | 145 52 93 | ~ ~ ~ |
| 特殊教育 Ensino especial Special education | 男女 MF 男 M 女 F | 478 312 166 | 482 314 168 | 53 33 20 | ~ ~ ~ | 108 21 87 | 261 48 213 |
| 回歸教育 Ensino recorrente Recurrent education | 男女 MF 男 M 女 F | 3 546 2 049 1 497 | 2 880 1 624 1 256 | 1 631 872 759 | ~ ~ ~ | 236 108 128 | 63 28 35 |
| 成人教育 Educação de adultos Adult education | 男女 MF 男 M 女 F | 129 146 53 389 75 757 | ~ ~ ~ | 107 247 44 234 63 013 | ~ ~ ~ | 1 628 975 653 | 1 058 348 710 |
| 私立補充教學輔助中心 Centros de apoio pedagógico complementar particular Private tutorial centres | 男女 MF 男 M 女 F | ~ ~ ~ | 5 067 2 718 2 349 | ~ ~ ~ | ~ ~ ~ | 727 206 521 | 346 52 294 |

^a 高等教育指畢業學生人數；幼兒、小學及中學教育，特殊教育，回歸教育指升級 / 畢業學生；成人教育指完成課程的學生。

Os alunos de ensino superior eram finalista, dos ensinos infantil, primário e secundário, ensino especial e recorrente eram alunos passaram / finalista, os alunos de educação de adultos eram concluíram o curso.

For higher education it referred to the graduates; as for pre-primary, primary and secondary education, special and recurrent education data indicated students who passed or graduated whilst adult education revealed to those completed the course.

1.1 教育統計資料

DADOS DA EDUCAÇÃO
EDUCATION STATISTICS

2008/2009

2/2

| 授課程度 Níveis de ensino ministrado Level of instruction | 學校 ^b Estabelecimento de ensino ^b Schools ^b | 每班平均學生 人數 (學年終) Dimensão média da turma alunos no final do ano lectivo Average class size of students as at end of the academic year | 教師與學生 數目之比 Nº de alunos por professor Teacher / student ratio | 升級率 (%) Taxa de aprovação (%) Promotion rate (%) |
|--|--|---|--|--|
| 高等教育 Ensino superior Higher education | 12 | ~ | 11.5 | 23.6 |
| 幼兒、小學及中學教育 Ensino infantil, primário e secundário Pre-primary, primary and secondary | 109 | 32.0 | 15.7 | 91.1 |
| 幼兒教育 Ensino infantil Pre-primary education | 56 | 25.3 | 16.9 | 99.1 |
| 小學教育 Ensino primário Primary education | 70 | 30.9 | 15.9 | 94.4 |
| 中學教育 Ensino secundário Secondary education | 57 | 35.0 | 15.3 | 87.0 |
| 普通中學 Ensino secundário normal General secondary education | 55 | 36.1 | 15.6 | 86.9 |
| 職業技術中學 Ensino técnico-profissional Vocational-technical education | 10 | 20.4 | 11.3 | 89.0 |
| 特殊教育 Ensino especial Special education | 9 | ~ | 4.5 | 11.0 |
| 回歸教育 Ensino recorrente Recurrent education | 12 | ~ | 13.6 | 56.6 |
| 成人教育 Educação de adultos Adult education | 137 | 19.5 | 79.3 | 83.0 |
| 私立補充教學輔助中心 Centros de apoio pedagógico complementar particular Private tutorial centres | 152 | ~ | ~ | ~ |

^b 當一所學校在同一地點提供多種授課程度時會被多次計算，因此，按授課程度統計之學校數目，其合計不等於總數。

As somas das parcelas dos números de estabelecimentos por níveis de ensino ministrado não correspondem aos seus respectivos totais, porque os estabelecimentos são contados tantas vezes quantos os diferentes níveis de ensino que ministram num mesmo local.

Total number of schools counted by level of instruction may not correspond to the sum of their partial figures as schools providing different instruction levels at the same location are counted repeatedly.

1.2 按堂區及授課程度統計之學校^a數目

NÚMERO DE ESTABELECIMENTOS^a, SEGUNDO AS FREGUESIAS, POR NÍVEIS DE ENSINO MINISTRADO
NUMBER OF SCHOOLS^a BY PARISH AND LEVEL OF INSTRUCTION

2008/2009

| 授課程度 Níveis de ensino ministrado Level of instruction | 總數 Total | 堂區 Freguesias Parish | | | | | | | | |
|--|-------------|---|------------------------------------|------------------|--------------------|----------|---|------------------------|-------------|---------------|
| | | 澳門半島 Península de Macau Macao Peninsula | | | | | | 離島 Ilhas Islands | | |
| | | 小計 Subtotal | 聖安多尼堂 St ^o . António | 望德堂 S. Lázaro | 風順堂 S. Lourenço | 大堂 Sé | 花地瑪堂 N. Sr ^a de Fátima | 小計 Subtotal | 氹仔 Taipa | 路環 Coloane |
| 高等教育 Ensino superior Higher education | 12 | 9 | 1 | 1 | - | 6 | 1 | 3 | 2 | 1 |
| 幼兒、小學及中學教育 Ensino infantil, primário e secundário Pre-primary, primary and secondary | 109 | 94 | 18 | 11 | 7 | 24 | 34 | 15 | 13 | 2 |
| 幼兒教育 Ensino infantil Pre-primary education | 56 | 48 | 10 | 5 | 4 | 8 | 21 | 8 | 8 | - |
| 小學教育 Ensino secundário Primary education | 70 | 60 | 13 | 6 | 6 | 14 | 21 | 10 | 8 | 2 |
| 中學教育 Ensino secundário Secondary education | 57 | 45 | 7 | 6 | 2 | 15 | 15 | 12 | 10 | 2 |
| 普通中學 Ensino secundário normal General secondary education | 55 | 43 | 7 | 6 | 2 | 15 | 13 | 12 | 10 | 2 |
| 職業技術中學 Ensino técnico-profissional Vocational-technical education | 10 | 7 | 1 | - | 1 | 1 | 4 | 3 | 3 | - |
| 特殊教育 Ensino especial Special education | 9 | 7 | - | 2 | - | 1 | 4 | 2 | 1 | 1 |
| 回歸教育 Ensino especial Special education | 12 | 12 | 2 | 2 | 1 | 4 | 3 | - | - | - |
| 成人教育 Educação de adultos Adult education | 137 | 129 | 30 | 20 | 9 | 42 | 28 | 8 | 8 | - |

^a 高等教育之統計單位為機構，而其他的則以學校 / 場所計算。由於在同一地點提供多種教育程度的學校會被多次計算，因此，按教育程度統計之學校數目，其合計不等於總數。

A unidade estatística de ensino superior refere-se ao estabelecimento, enquanto que a dos outros ensinos refere-se à escola ou ao estabelecimento. As somas das parcelas correspondentes aos números dos estabelecimentos por níveis de ensino ministrado, podem não corresponder ao total, porque os estabelecimentos são contados tantas vezes quantos os diferentes níveis de ensino ministrados num mesmo local.

The statistical unit used in higher education is the institution whereas that in others is the school / establishment. Total number of schools counted by level of instruction may not correspond to the sum of their partial figures as schools providing different instruction levels at the same location are counted repeatedly.

1.3 按教育程度及申請者就讀國家/地區統計之續發及新發的獎/助學金及貸學金

BOLSAS DE ESTUDO / MÉRITO E BOLSAS-EMPRÉSTIMO RENOVADAS E CONCEDIDAS, POR NÍVEIS DE ENSINO E PAÍSES / TERRITÓRIOS DE ESTUDO
EXTENDED AND NEW STUDENT GRANTS BY LEVEL OF EDUCATION AND COUNTRY / TERRITORY OF STUDY

2008/2009

| 教育程度 Níveis de ensino Level of education | 就讀國家/ 地區 Países ou territórios de estudo Country or territory of study | 總數 Total | | 獎/助學金及貸學金 Bolsas de estudo mérito e bolsas-empréstimo Student grants | | | |
|--|---|-----------------|---------------------------------------|--|---------------------------------------|-------------------------|---------------------------------------|
| | | | | 續發 Renovadas Extended | | 新發 Concedidas New | |
| | | 宗數 Nº No. | 金額(澳門元) Valor (MOP) Value (MOP) | 宗數 Nº No. | 金額(澳門元) Valor (MOP) Value (MOP) | 宗數 Nº No. | 金額(澳門元) Valor (MOP) Value (MOP) |
| 總數 Total | | 11 451 | 230 634 983 | 5 703 | 132 587 221 | 5 748 | 98 047 762 |
| 中學教育 Ensino secundário Secondary education | | 989 | 2 436 074 | 85 | 811 000 | 904 | 1 625 074 |
| | 澳門 Macau Macao | 941 | 2 168 132 | 74 | 701 000 | 867 | 1 467 132 |
| 高等教育 Ensino superior Higher education | | 9 400 | 222 224 678 | 5 601 | 131 209 134 | 3 799 | 91 015 544 |
| | 澳門 Macau Macao | 6 824 | 151 481 120 | 3 853 | 85 474 986 | 2 971 | 66 006 134 |
| | 中國大陸 China Continental Mainland China | 1 140 | 20 022 331 | 790 | 13 628 221 | 350 | 6 394 110 |
| | 葡萄牙 Portugal | 138 | 7 177 319 | 115 | 6 029 319 | 23 | 1 148 000 |
| | 台灣地區 Região de Taiwan Taiwan region | 1 066 | 29 801 880 | 732 | 20 514 650 | 334 | 9 287 230 |
| | 其他 Outras Others | 232 | 13 742 029 | 111 | 5 561 959 | 121 | 8 180 070 |
| 其他 Outras Others | | 1 062 | 5 974 231 | 17 | 567 087 | 1 045 | 5 407 144 |
| | 澳門 Macau Macao | 963 | 2 936 728 | 3 | 52 000 | 960 | 2 884 728 |
| | 葡萄牙 Portugal | 28 | 951 503 | 11 | 387 087 | 17 | 564 416 |
| | 其他 Outras Others | 71 | 2 086 000 | 3 | 128 000 | 68 | 1 958 000 |

1.4 按教育程度及申請者就讀國家/地區統計之需償還及不需償還的獎/助學金及貸學金

BOLSAS DE ESTUDO / MÉRITO E BOLSAS-EMPRESTIMO REEMBOLSÁVEIS E NÃO REEMBOLSÁVEIS,
POR NÍVEIS DE ENSINO E PAÍSES / TERRITÓRIOS DE ESTUDO
REIMBURSABLE AND NON-REIMBURSABLE STUDENT GRANTS BY LEVEL OF EDUCATION AND COUNTRY /
TERRITORY OF STUDY

2008/2009

| 教育程度 Níveis de ensino Level of education | 就讀國家/ 地區 Países ou territórios de estudo Country or territory of study | 總數 Total | | 獎/助學金及貸學金 Bolsas de estudo mérito e bolsas-empréstimo Student grants | | | |
|--|---|-----------------|---------------------------------------|--|---------------------------------------|---|---------------------------------------|
| | | | | 需償還 Reembolsáveis Reimbursable | | 不需償還 Não reembolsáveis Non-reimbursable | |
| | | 宗數 Nº No. | 金額(澳門元) Valor (MOP) Value (MOP) | 宗數 Nº No. | 金額(澳門元) Valor (MOP) Value (MOP) | 宗數 Nº No. | 金額(澳門元) Valor (MOP) Value (MOP) |
| 總數 Total | | 11 451 | 230 634 983 | 5 171 | 135 371 280 | 6 280 | 95 263 703 |
| 中學教育 Ensino secundário Secondary education | | 989 | 2 436 074 | 34 | 653 000 | 955 | 1 783 074 |
| | 澳門 Macau Macao | 941 | 2 168 132 | 34 | 653 000 | 907 | 1 515 132 |
| 高等教育 Ensino superior Higher education | | 9 400 | 222 224 678 | 5 019 | 131 656 280 | 4 381 | 90 568 398 |
| | 澳門 Macau Macao | 6 824 | 151 481 120 | 2 882 | 79 529 890 | 3 942 | 71 951 230 |
| | 中國大陸 China Continental Mainland China | 1 140 | 20 022 331 | 984 | 16 329 940 | 156 | 3 692 391 |
| | 葡萄牙 Portugal | 138 | 7 177 319 | 96 | 4 700 000 | 42 | 2 477 319 |
| | 台灣地區 Região de Taiwan Taiwan region | 1 066 | 29 801 880 | 941 | 26 154 880 | 125 | 3 647 000 |
| | 其他 Outras Others | 232 | 13 742 029 | 116 | 4 941 570 | 116 | 8 800 459 |
| 其他 Outras Others | | 1 062 | 5 974 231 | 118 | 3 062 000 | 944 | 2 912 231 |
| | 澳門 Macau Macao | 963 | 2 936 728 | 47 | 976 000 | 916 | 1 960 728 |
| | 葡萄牙 Portugal | 28 | 951 503 | 1 | 48 000 | 27 | 903 503 |
| | 其他 Outras Others | 71 | 2 086 000 | 70 | 2 038 000 | 1 | 48 000 |

2.1 按出生地、歲組及性別統計之教師數目

NÚMERO DE DOCENTES, SEGUNDO A NATURALIDADE, POR GRUPO ETÁRIO E SEXO
NUMBER OF TEACHERS BY GENDER, AGE GROUP AND PLACE OF BIRTH

2008/2009

| 歲組 Grupo etário Age group | 性別 Sexo Gender | 出生地 Naturalidade Place of birth | | | | | |
|---------------------------------|----------------------|---------------------------------------|----------------------|---|-----------------|--------------------------------|------------------------|
| | | 總數 Total | 澳門 Macau Macao | 中國大陸 China Continental Mainland China | 葡萄牙 Portugal | 香港特區 RAEHK Hong Kong SAR | 其他 Outras Others |
| 總數 Total | 男女 MF | 1 812 | 364 | 764 | 98 | 301 | 285 |
| | 男 M | 1 234 | 206 | 526 | 61 | 237 | 204 |
| | 女 F | 578 | 158 | 238 | 37 | 64 | 81 |
| 20-24 | 男女 MF | 22 | 10 | 4 | 1 | - | 7 |
| | 男 M | 9 | 6 | 1 | - | - | 2 |
| | 女 F | 13 | 4 | 3 | 1 | - | 5 |
| 25-29 | 男女 MF | 99 | 30 | 49 | 5 | 10 | 5 |
| | 男 M | 36 | 15 | 9 | 3 | 6 | 3 |
| | 女 F | 63 | 15 | 40 | 2 | 4 | 2 |
| 30-34 | 男女 MF | 227 | 75 | 82 | 10 | 22 | 38 |
| | 男 M | 120 | 37 | 40 | 7 | 13 | 23 |
| | 女 F | 107 | 38 | 42 | 3 | 9 | 15 |
| 35-39 | 男女 MF | 299 | 83 | 122 | 12 | 46 | 36 |
| | 男 M | 185 | 39 | 80 | 8 | 32 | 26 |
| | 女 F | 114 | 44 | 42 | 4 | 14 | 10 |
| 40-44 | 男女 MF | 323 | 64 | 134 | 10 | 60 | 55 |
| | 男 M | 233 | 47 | 94 | 7 | 47 | 38 |
| | 女 F | 90 | 17 | 40 | 3 | 13 | 17 |
| 45-49 | 男女 MF | 288 | 42 | 121 | 24 | 62 | 39 |
| | 男 M | 215 | 27 | 91 | 16 | 53 | 28 |
| | 女 F | 73 | 15 | 30 | 8 | 9 | 11 |
| 50-54 | 男女 MF | 240 | 36 | 97 | 15 | 57 | 35 |
| | 男 M | 180 | 21 | 77 | 8 | 46 | 28 |
| | 女 F | 60 | 15 | 20 | 7 | 11 | 7 |
| 55-59 | 男女 MF | 152 | 13 | 73 | 8 | 26 | 32 |
| | 男 M | 118 | 5 | 60 | 5 | 25 | 23 |
| | 女 F | 34 | 8 | 13 | 3 | 1 | 9 |
| 60-64 | 男女 MF | 81 | 3 | 41 | 6 | 12 | 19 |
| | 男 M | 65 | 2 | 35 | 3 | 9 | 16 |
| | 女 F | 16 | 1 | 6 | 3 | 3 | 3 |
| ≥ 65 | 男女 MF | 80 | 8 | 41 | 6 | 6 | 19 |
| | 男 M | 73 | 7 | 39 | 4 | 6 | 17 |
| | 女 F | 7 | 1 | 2 | 2 | - | 2 |
| 不詳 Ignorado Unknown | 男女 MF | 1 | - | - | 1 | - | - |
| | 男 M | - | - | - | - | - | - |
| | 女 F | 1 | - | - | 1 | - | - |

2.2 按主修科目及性別統計之教師數目

NÚMERO DE DOCENTES, SEGUNDO A ÁREA DE ENSINO E O SEXO
NUMBER OF TEACHERS BY GENDER AND FIELD OF STUDY

| 2008/2009 | | | 2008/2009 | | |
|--|----------------------|------------------------|--|----------------------|------------------------|
| 主修科目 Área de ensino Field of study | 性別 Sexo Gender | 數目 Número Number | 主修科目 Área de ensino Field of study | 性別 Sexo Gender | 數目 Número Number |
| 教師總數 Total de docentes Total number of teachers | 男女 MF 男 M 女 F | 1 812 1 234 578 | 數學及統計學 Matemática e estatística Mathematics and statistics | 男女 MF 男 M 女 F | 41 34 7 |
| 擁有高等學歷之教師數目 Docentes com habilitação académica superior Number of teachers with higher education qualification | 男女 MF 男 M 女 F | 1 766 1 209 557 | 電腦學 Informática Computing | 男女 MF 男 M 女 F | 67 52 15 |
| 教師訓練及教育科學 Formação de professores de ciências da educação Teacher training and education science | 男女 MF 男 M 女 F | 89 35 54 | 電子、電訊工程 Engenharia de electrónica e telecomunicações Electronics and telecommunications engineering | 男女 MF 男 M 女 F | 9 7 2 |
| 藝術 Artes Arts | 男女 MF 男 M 女 F | 71 47 24 | 建築及營造 Arquitectura e construção Architecture and building | 男女 MF 男 M 女 F | 24 23 1 |
| 人文學 Humanidades Humanities | 男女 MF 男 M 女 F | 318 195 123 | 機械、能源、化學工程 Engenharia mecânica, de energia e de química Mechanics, energy and chemical engineering | 男女 MF 男 M 女 F | 47 43 4 |
| 社會及行為科學 Ciências sociais e do comportamento Social and behavioural science | 男女 MF 男 M 女 F | 238 172 66 | 醫療衛生 Saúde Health | 男女 MF 男 M 女 F | 133 80 53 |
| 新聞及資訊 Jornalismo e Informação Journalism and information | 男女 MF 男 M 女 F | 9 2 7 | 社會服務 Serviços sociais Social services | 男女 MF 男 M 女 F | 20 13 7 |
| 行政管理及商務 Administração e comércio Business and administration | 男女 MF 男 M 女 F | 414 277 137 | 個人服務 Serviços de pessoais Personal services | 男女 MF 男 M 女 F | 48 38 10 |
| 法律 Direito Law | 男女 MF 男 M 女 F | 186 150 36 | 運輸服務 Serviços de transportes Transport services | 男女 MF 男 M 女 F | 1 1 - |
| 生命科學 Ciências da vida Life sciences | 男女 MF 男 M 女 F | 7 5 2 | 環境保護 Protecção do meio ambiente Environmental protection | 男女 MF 男 M 女 F | 4 4 - |
| 自然科學 Ciências físicas Physical sciences | 男女 MF 男 M 女 F | 31 23 8 | 保安服務 Serviços de segurança Security services | 男女 MF 男 M 女 F | 9 8 1 |

2.3 按出生地及性別統計之學生數目

NÚMERO DE ALUNOS, SEGUNDO A NATURALIDADE E O SEXO
NUMBER OF STUDENTS BY GENDER AND PLACE OF BIRTH

2008/2009

1/2

| 出生地 Naturalidade Place of birth | 性別 Sexo Gender | 註冊學生 Alunos matriculados Students enrolled | | 學年終學生 Alunos no final do ano lectivo Students as at end of the academic year | |
|---|----------------------|--|---|--|---|
| | | 總數 Total | 其中：本地生 Dos quais: Alunos residentes Of which: Resident students | 總數 Total | 其中：本地生 Dos quais: Alunos residentes Of which: Resident students |
| | | | | | |
| 總數 Total | 男女 MF | 22 156 | 15 341 | 20 917 | 14 482 |
| | 男 M | 9 651 | 6 391 | 9 037 | 5 982 |
| | 女 F | 12 505 | 8 950 | 11 880 | 8 500 |
| 澳門 Macau Macao | 男女 MF | 12 892 | 12 883 | 12 136 | 12 128 |
| | 男 M | 5 356 | 5 353 | 4 997 | 4 994 |
| | 女 F | 7 536 | 7 530 | 7 139 | 7 134 |
| 中國大陸 China Continental Mainland China | 男女 MF | 8 134 | 1 850 | 7 798 | 1 780 |
| | 男 M | 3 710 | 756 | 3 547 | 729 |
| | 女 F | 4 424 | 1 094 | 4 251 | 1 051 |
| 葡萄牙 Portugal | 男女 MF | 77 | 57 | 71 | 55 |
| | 男 M | 41 | 25 | 35 | 23 |
| | 女 F | 36 | 32 | 36 | 32 |
| 香港特區 RAEHK Hong Kong SAR | 男女 MF | 545 | 412 | 519 | 391 |
| | 男 M | 267 | 196 | 241 | 181 |
| | 女 F | 278 | 216 | 278 | 210 |
| 台灣地區 Região de Taiwan Taiwan region | 男女 MF | 69 | 14 | 66 | 12 |
| | 男 M | 50 | 5 | 50 | 5 |
| | 女 F | 19 | 9 | 16 | 7 |
| 日本 Japão Japan | 男女 MF | 25 | 2 | 15 | 2 |
| | 男 M | 5 | 2 | 3 | 2 |
| | 女 F | 20 | - | 12 | - |
| 菲律賓 Filipinas Philippines | 男女 MF | 23 | 15 | 19 | 15 |
| | 男 M | 8 | 5 | 7 | 5 |
| | 女 F | 15 | 10 | 12 | 10 |
| 馬來西亞 Malásia Malaysia | 男女 MF | 17 | 6 | 14 | 5 |
| | 男 M | 9 | 3 | 7 | 2 |
| | 女 F | 8 | 3 | 7 | 3 |
| 新加坡 Singapura Singapore | 男女 MF | 4 | 1 | 3 | 1 |
| | 男 M | 3 | - | 2 | - |
| | 女 F | 1 | 1 | 1 | 1 |

2.3 按出生地及性別統計之學生數目

NÚMERO DE ALUNOS, SEGUNDO A NATURALIDADE E O SEXO
NUMBER OF STUDENTS BY GENDER AND PLACE OF BIRTH

2008/2009

2/2

| 出生地 Naturalidade Place of birth | 性別 Sexo Gender | 註冊學生 Alunos matriculados Students enrolled | | 學年終學生 Alunos no final do ano lectivo Students as at end of the academic year | |
|---------------------------------------|----------------------|--|---|--|---|
| | | 總數 Total | 其中：本地生 Dos quais: Alunos residentes Of which: Resident students | 總數 Total | 其中：本地生 Dos quais: Alunos residentes Of which: Resident students |
| | | | | | |
| 澳洲 | 男女 MF | 4 | 2 | 4 | 2 |
| Austrália | 男 M | 3 | 1 | 3 | 1 |
| Australia | 女 F | 1 | 1 | 1 | 1 |
| 美國 | 男女 MF | 9 | 4 | 7 | 4 |
| Estados Unidos da América | 男 M | 6 | 2 | 4 | 2 |
| United States of America | 女 F | 3 | 2 | 3 | 2 |
| 加拿大 | 男女 MF | 3 | 1 | 2 | 1 |
| Canadá | 男 M | 1 | - | 1 | - |
| Canada | 女 F | 2 | 1 | 1 | 1 |
| 其他美洲國家 | 男女 MF | 34 | 14 | 27 | 14 |
| Outros países da América | 男 M | 18 | 7 | 15 | 7 |
| Other American countries | 女 F | 16 | 7 | 12 | 7 |
| 其他亞洲國家 | 男女 MF | 67 | 20 | 53 | 17 |
| Outros países da Ásia | 男 M | 47 | 11 | 36 | 9 |
| Other Asian countries | 女 F | 20 | 9 | 17 | 8 |
| 其他歐洲國家 | 男女 MF | 106 | 8 | 53 | 6 |
| Outros países da Europa | 男 M | 58 | 4 | 28 | 2 |
| Other European countries | 女 F | 48 | 4 | 25 | 4 |
| 非洲國家 | 男女 MF | 84 | 15 | 76 | 15 |
| Países da África | 男 M | 48 | 6 | 42 | 6 |
| African countries | 女 F | 36 | 9 | 34 | 9 |
| 其他/不詳 | 男女 MF | 63 | 37 | 54 | 34 |
| Outras / ignorada | 男 M | 21 | 15 | 19 | 14 |
| Others / Unknown | 女 F | 42 | 22 | 35 | 20 |

2.4 按修讀學位、歲組及性別統計之學生數目

NÚMERO DE ALUNOS, SEGUNDO O GRAU DE HABILITAÇÃO ACADÉMICA, POR GRUPO ETÁRIO E SEXO
NUMBER OF STUDENTS BY GENDER, AGE GROUP AND DEGREE OF STUDY

2008/2009

1/2

| 歲組 Grupo etário Age group | 性別 Sexo Gender | 修讀學位 O grau de habilitação académica Degree of study | | | | | |
|--|----------------------|--|---|-----------------------------------|--|---|---|
| | | 總數 Total | 博士學位 Doutoramento Doctoral Degree | 碩士學位 Mestrado Master Degree | 學位後文憑 Pós graduação Post-graduate Diploma | 學士學位 Licenciatura Bachelor Degree | 高等專科學位 / 文憑 Bacharelato/diploma Associate Degree/Diploma |
| 註冊學生 Alunos matriculados Students enrolled | 男女 MF | 22 156 | 503 | 2 343 | 281 | 15 468 | 3 561 |
| | 男 M | 9 651 | 361 | 1 069 | 145 | 6 615 | 1 461 |
| | 女 F | 12 505 | 142 | 1 274 | 136 | 8 853 | 2 100 |
| ≤ 19 | 男女 MF | 4 693 | - | - | - | 3 909 | 784 |
| | 男 M | 1 790 | - | - | - | 1 538 | 252 |
| | 女 F | 2 903 | - | - | - | 2 371 | 532 |
| 20 - 24 | 男女 MF | 12 460 | 7 | 728 | 46 | 9 707 | 1 972 |
| | 男 M | 5 386 | 3 | 314 | 21 | 4 205 | 843 |
| | 女 F | 7 074 | 4 | 414 | 25 | 5 502 | 1 129 |
| 25 - 29 | 男女 MF | 2 543 | 78 | 969 | 88 | 988 | 420 |
| | 男 M | 1 234 | 43 | 455 | 44 | 500 | 192 |
| | 女 F | 1 309 | 35 | 514 | 44 | 488 | 228 |
| 30 - 34 | 男女 MF | 1 080 | 61 | 335 | 63 | 386 | 235 |
| | 男 M | 473 | 38 | 147 | 26 | 161 | 101 |
| | 女 F | 607 | 23 | 188 | 37 | 225 | 134 |
| 35 - 39 | 男女 MF | 600 | 83 | 148 | 46 | 249 | 74 |
| | 男 M | 313 | 61 | 70 | 28 | 117 | 37 |
| | 女 F | 287 | 22 | 78 | 18 | 132 | 37 |
| 40 - 44 | 男女 MF | 380 | 110 | 82 | 23 | 125 | 40 |
| | 男 M | 213 | 84 | 40 | 14 | 55 | 20 |
| | 女 F | 167 | 26 | 42 | 9 | 70 | 20 |
| 45 - 49 | 男女 MF | 245 | 89 | 56 | 7 | 67 | 26 |
| | 男 M | 140 | 68 | 29 | 5 | 25 | 13 |
| | 女 F | 105 | 21 | 27 | 2 | 42 | 13 |
| 50 - 54 | 男女 MF | 118 | 59 | 15 | 4 | 33 | 7 |
| | 男 M | 73 | 49 | 8 | 3 | 11 | 2 |
| | 女 F | 45 | 10 | 7 | 1 | 22 | 5 |
| ≥ 55 | 男女 MF | 37 | 16 | 10 | 4 | 4 | 3 |
| | 男 M | 29 | 15 | 6 | 4 | 3 | 1 |
| | 女 F | 8 | 1 | 4 | - | 1 | 2 |

2.4 按修讀學位、歲組及性別統計之學生數目

NÚMERO DE ALUNOS, SEGUNDO O GRAU DE HABILITAÇÃO ACADÉMICA, POR GRUPO ETÁRIO E SEXO
NUMBER OF STUDENTS BY GENDER, AGE GROUP AND DEGREE OF STUDY

2008/2009

2/2

| 歲組 Grupo etário Age group | 性別 Sexo Gender | 修讀學位 O grau de habilitação académica Degree of study | | | | | |
|---|----------------------|--|---|-----------------------------------|--|---|---|
| | | 總數 Total | 博士學位 Doutoramento Doctoral Degree | 碩士學位 Mestrado Master Degree | 學位後文憑 Pós graduação Post-graduate Diploma | 學士學位 Licenciatura Bachelor Degree | 高等專科學位 / 文憑 Bacharelato/diploma Associate Degree/Diploma |
| 學年終學生 Alunos no final do ano lectivo Students as at end of the academic year | 男女 MF | 20 917 | 478 | 2 098 | 270 | 14 764 | 3 307 |
| | 男 M | 9 037 | 343 | 972 | 139 | 6 244 | 1 339 |
| | 女 F | 11 880 | 135 | 1 126 | 131 | 8 520 | 1 968 |
| ≤ 19 | 男女 MF | 4 487 | - | - | - | 3 748 | 739 |
| | 男 M | 1 709 | - | - | - | 1 470 | 239 |
| | 女 F | 2 778 | - | - | - | 2 278 | 500 |
| 20 - 24 | 男女 MF | 11 861 | 7 | 696 | 45 | 9 249 | 1 864 |
| | 男 M | 5 088 | 3 | 304 | 21 | 3 962 | 798 |
| | 女 F | 6 773 | 4 | 392 | 24 | 5 287 | 1 066 |
| 25 - 29 | 男女 MF | 2 291 | 76 | 830 | 87 | 925 | 373 |
| | 男 M | 1 109 | 42 | 401 | 43 | 458 | 165 |
| | 女 F | 1 182 | 34 | 429 | 44 | 467 | 208 |
| 30 - 34 | 男女 MF | 989 | 57 | 297 | 60 | 374 | 201 |
| | 男 M | 416 | 34 | 133 | 25 | 151 | 73 |
| | 女 F | 573 | 23 | 164 | 35 | 223 | 128 |
| 35 - 39 | 男女 MF | 566 | 82 | 133 | 44 | 245 | 62 |
| | 男 M | 297 | 60 | 63 | 26 | 115 | 33 |
| | 女 F | 269 | 22 | 70 | 18 | 130 | 29 |
| 40 - 44 | 男女 MF | 348 | 97 | 70 | 22 | 123 | 36 |
| | 男 M | 192 | 75 | 33 | 14 | 53 | 17 |
| | 女 F | 156 | 22 | 37 | 8 | 70 | 19 |
| 45 - 49 | 男女 MF | 229 | 88 | 49 | 5 | 64 | 23 |
| | 男 M | 131 | 68 | 25 | 4 | 22 | 12 |
| | 女 F | 98 | 20 | 24 | 1 | 42 | 11 |
| 50 - 54 | 男女 MF | 111 | 56 | 13 | 3 | 32 | 7 |
| | 男 M | 68 | 47 | 7 | 2 | 10 | 2 |
| | 女 F | 43 | 9 | 6 | 1 | 22 | 5 |
| ≥ 55 | 男女 MF | 35 | 15 | 10 | 4 | 4 | 2 |
| | 男 M | 27 | 14 | 6 | 4 | 3 | - |
| | 女 F | 8 | 1 | 4 | - | 1 | 2 |

2.5 按主修科目及性別統計之學生數目

NÚMERO DE ALUNOS, SEGUNDO OS CURSOS FREQUENTADOS E O SEXO
NUMBER OF STUDENTS BY GENDER AND CATEGORY OF ACADEMIC PROGRAMME

2008/2009

| 主修科目 Cursos frequentados Category of academic programme | 性別 Sexo Gender | 註冊學生 Alunos matriculados Students enrolled | 學年終學生 Alunos no final do ano lectivo Students as at end of the academic year | 畢業學生 Finalistas/ graduados Graduates |
|--|----------------------|--|---|--|
| 總數 Total | 男女 MF 男 M 女 F | 22 156 9 651 12 505 | 20 917 9 037 11 880 | 4 932 1 956 2 976 |
| 教師訓練及教育科學 Formação de professores de ciências da educação Teacher training and education science | 男女 MF 男 M 女 F | 1 029 301 728 | 996 288 708 | 264 72 192 |
| 藝術 Artes Arts | 男女 MF 男 M 女 F | 367 146 221 | 342 137 205 | 90 29 61 |
| 人文學 Humanidades Humanities | 男女 MF 男 M 女 F | 1 861 476 1 385 | 1 735 430 1 305 | 514 118 396 |
| 社會及行為科學 Ciências sociais e do comportamento Social and behavioural science | 男女 MF 男 M 女 F | 1 000 373 627 | 934 344 590 | 155 59 96 |
| 新聞及資訊 Jornalismo e informação Journalism and information | 男女 MF 男 M 女 F | 376 101 275 | 358 94 264 | 57 13 44 |
| 行政管理及商務 Administração e comércio Business and administration | 男女 MF 男 M 女 F | 8 449 3 985 4 464 | 7 976 3 732 4 244 | 1 709 766 943 |
| 法律 Direito Law | 男女 MF 男 M 女 F | 1 332 596 736 | 1 245 547 698 | 358 152 206 |
| 自然科學 Ciências físicas Physical sciences | 男女 MF 男 M 女 F | 442 386 56 | 418 362 56 | 69 61 8 |
| 數學及統計學 Matemática e estatística Mathematics and statistics | 男女 MF 男 M 女 F | 30 27 3 | 28 25 3 | 4 4 - |
| 電腦學 Informática Computing | 男女 MF 男 M 女 F | 526 442 84 | 493 411 82 | 120 98 22 |
| 製造 Indústrias transformadoras Manufacturing | 男女 MF 男 M 女 F | 68 29 39 | 60 25 35 | 18 9 9 |
| 建築及營造 Arquitectura e construção Architecture and building | 男女 MF 男 M 女 F | 201 157 44 | 187 146 41 | 45 35 10 |
| 機械、能源、化學工程 Engenharia mecânica, de engeria e de química Mechanics, energy and chemical engineering | 男女 MF 男 M 女 F | 374 346 28 | 347 324 23 | 54 49 5 |
| 醫療衛生 Saúde Health | 男女 MF 男 M 女 F | 1 128 361 767 | 1 077 342 735 | 317 87 230 |
| 社會服務 Serviços sociais Social services | 男女 MF 男 M 女 F | 327 73 254 | 312 69 243 | 104 15 89 |
| 個人服務 Serviços pessoais Personal services | 男女 MF 男 M 女 F | 4 594 1 804 2 790 | 4 357 1 713 2 644 | 1 044 379 665 |
| 保安服務 Serviços de segurança Security services | 男女 MF 男 M 女 F | 52 48 4 | 52 48 4 | 10 10 - |

2.6 高等教育機構收入及支出

RECEITAS E DESPESAS DE INSTITUIÇÃO DO ENSINO SUPERIOR
REVENUE AND EXPENDITURE OF INSTITUTIONS OF HIGHER EDUCATION

澳門元 MOP

| 收入 / 支出 Receitas / despesas Revenue / Expenditure | 2007/2008 ^t | 2008/2009 |
|--|------------------------|---------------|
| 總收入 Total de receitas Total revenue | 1 527 501 681 | 1 787 683 853 |
| 學費及雜費 Propinas e receitas relativas Tuition fees and related revenues | 578 934 313 | 657 227 769 |
| 開辦暑期班及課外活動 Receitas de cursos de Verão e actividades extra-curriculares Revenue from summer classes and extra-curricular activities | 7 730 464 | 7 926 424 |
| 經營小食部 / 食堂 Receitas do bar e / ou cantina Revenue from kiosk / canteen | 2 939 864 | 3 364 060 |
| 財務運用之收益 Rendimento proveniente de aplicações financeiras Income from financial operations | 5 757 681 | 2 467 662 |
| 設施及設備租金之收益 Rendimento de aluguer de instalações e equipamentos Rents received from facilities and equipment leasing | 48 164 756 | 53 238 997 |
| 政府津貼 Subsídios do Governo Government subsidies | 753 077 324 | 936 351 341 |
| 其他津貼及捐助 Outros subsídios e donativos Other subsidies and donations | 10 202 368 | 4 842 893 |
| 其他 Outras Others | 120 694 912 | 122 264 708 |
| 總支出 Total de despesas Total expenditure | 1 308 802 068 | 1 519 616 748 |
| 員工薪金及其他福利 Vencimentos, salários e outros benefícios concedidos ao pessoal Wages, salaries and payments-in-kind | 856 660 908 | 983 913 818 |
| 開辦暑期班及課外活動 Despesas para a realização de cursos de verão e actividades extra-curriculares Expenses on summer classes and extra-curricular activities | 9 523 675 | 10 554 350 |
| 經營小食部 / 食堂 Custos do bar e/ou cantina Operation cost of kiosk / canteen | 7 415 002 | 110 916 734 |
| 樓宇租金 Rendas de prédios urbanos Rent for buildings | 19 141 220 | 30 722 554 |
| 其他購買物品及服務 Outras compras de bens e serviços Other purchase of goods and services | 285 856 798 | 234 860 006 |
| 產業支出(樓宇租金除外) Encargos de propriedade (excluindo as rendas com prédios urbanos) Expenses on assets (excluding rent for buildings) | 8 218 082 | 7 392 368 |
| 稅項 Impostos Taxes | 132 000 | 1 234 230 |
| 提供之津貼 Subsídios concedidos Subsidies granted | 17 467 966 | 16 916 092 |
| 其他 ^a Outras ^a Others ^a | 104 386 417 | 123 106 597 |

^a 不包括折舊。
Não inclui as amortizações.
Excluding depreciation.

3.1 按主要授課語言、授課程度及教育機構類別統計之學校數目

NÚMERO DE ESTABELECIMENTOS, SEGUNDO A LÍNGUA VEICULAR, POR NÍVEIS DE ENSINO MINISTRADO E MODALIDADE DAS INSTITUIÇÕES

NUMBER OF SCHOOLS BY LEVEL OF INSTRUCTION, TYPE OF INSTITUTION AND MEDIUM OF INSTRUCTION

2008/2009

1/2

| 授課程度 Níveis de ensino ministrado <i>Level of instruction</i> | 教育機構類別 Modalidade das instituições <i>Type of institution</i> | 主要授課語言 Língua veicular <i>Medium of instruction</i> | | | |
|---|---|---|--------------------------------|--------------------------------------|--------------------------------|
| | | 總數 Total | 中文 Chinês <i>Chinese</i> | 葡文 Português <i>Portuguese</i> | 英文 Inglês <i>English</i> |
| 總數 Total | | 109 | 90 | 4 | 15 |
| 公立 Oficial <i>Public</i> | | 15 | 12 | 2 | 1 |
| 私立入網 ^a Particulares que aderiram à rede ^a <i>Private (within the network)^a</i> | | 76 | 70 | - | 6 |
| 私立非入網 Particulares que não aderiram à rede <i>Private (not within the network)</i> | | 18 | 8 | 2 | 8 |
| 幼兒教育 Ensino infantil <i>Pre-primary education</i> | | 12 | 10 | 1 | 1 |
| 公立 Oficial <i>Public</i> | | 2 | 2 | - | - |
| 私立入網 ^a Particulares que aderiram à rede ^a <i>Private (within the network)^a</i> | | 7 | 7 | - | - |
| 私立非入網 Particulares que não aderiram à rede <i>Private (not within the network)</i> | | 3 | 1 | 1 | 1 |
| 幼兒及小學教育 Ensino infantil e primário <i>Pre-primary and primary education</i> | | 29 | 28 | 1 | - |
| 公立 Oficial <i>Public</i> | | 5 | 4 | 1 | - |
| 私立入網 ^a Particulares que aderiram à rede ^a <i>Private (within the network)^a</i> | | 23 | 23 | - | - |
| 私立非入網 Particulares que não aderiram à rede <i>Private (not within the network)</i> | | 1 | 1 | - | - |
| 幼兒、小學及中學教育 Ensino infantil, primário e secundário <i>Pre-primary, primary and secondary education</i> | | 15 | 11 | - | 4 |
| 公立 Oficial <i>Public</i> | | - | - | - | - |

3.1 按主要授課語言、授課程度及教育機構類別統計之學校數目

NÚMERO DE ESTABELECIMENTOS, SEGUNDO A LÍNGUA VEICULAR, POR NÍVEIS DE ENSINO MINISTRADO E MODALIDADE DAS INSTITUIÇÕES

NUMBER OF SCHOOLS BY LEVEL OF INSTRUCTION, TYPE OF INSTITUTION AND MEDIUM OF INSTRUCTION

| | | 2008/2009 | | | | 2/2 |
|---|---|---|--------------------------------|--------------------------------------|--------------------------------|-----|
| 授課程度 Níveis de ensino ministrado <i>Level of instruction</i> | 教育機構類別 Modalidade das instituições <i>Type of institution</i> | 主要授課語言 Língua veicular <i>Medium of instruction</i> | | | | |
| | | 總數 Total | 中文 Chinês <i>Chinese</i> | 葡文 Português <i>Portuguese</i> | 英文 Inglês <i>English</i> | |
| 私立入網 ^a Particulares que aderiram à rede ^a <i>Private (within the network)^a</i> | | 11 | 9 | - | 2 | |
| 私立非入網 Particulares que não aderiram à rede <i>Private (not within the network)</i> | | 4 | 2 | - | 2 | |
| 小學教育 Ensino primário <i>Primary education</i> | | 11 | 11 | - | - | |
| 公立 Oficial <i>Public</i> | | 2 | 2 | - | - | |
| 私立入網 ^a Particulares que aderiram à rede ^a <i>Private (within the network)^a</i> | | 9 | 9 | - | - | |
| 私立非入網 Particulares que não aderiram à rede <i>Private (not within the network)</i> | | - | - | - | - | |
| 小學及中學教育 Ensino primário e secundário <i>Primary and secondary education</i> | | 16 | 10 | 1 | 5 | |
| 公立 Oficial <i>Public</i> | | - | - | - | - | |
| 私立入網 ^a Particulares que aderiram à rede ^a <i>Private (within the network)^a</i> | | 13 | 10 | - | 3 | |
| 私立非入網 Particulares que não aderiram à rede <i>Private (not within the network)</i> | | 3 | - | 1 | 2 | |
| 中學教育 Ensino secundário <i>Secondary education</i> | | 26 | 20 | 1 | 5 | |
| 公立 Oficial <i>Public</i> | | 6 | 4 | 1 | 1 | |
| 私立入網 ^a Particulares que aderiram à rede ^a <i>Private (within the network)^a</i> | | 13 | 12 | - | 1 | |
| 私立非入網 Particulares que não aderiram à rede <i>Private (not within the network)</i> | | 7 | 4 | - | 3 | |

^a 私立入網指已納入免費教育學校系統的私立學校。

Os estabelecimentos particulares que aderiram à rede são os que se ligarem ao sistema escolar de escolaridade gratuita.
Within the network refers to private schools that had joined the free education system.

3.2 按授課程度、教育機構類別及性別統計之教師每週平均授課時數

NÚMERO MÉDIO DE HORAS SEMANAIS LECCIONADAS POR DOCENTES, SEGUNDO OS NÍVEIS DE ENSINO MINISTRADO, POR O MODALIDADE DAS INSTITUIÇÕES E SEXO

AVERAGE NUMBER OF WEEKLY INSTRUCTION HOURS PER TEACHERS BY GENDER, TYPE OF INSTITUTION AND LEVEL OF INSTRUCTION

2008/2009

| 教育機構類別 Modalidade das instituições Type of institution | 性別 Sexo Gender | 授課程度 Níveis de ensino ministrado Level of instruction | | | |
|--|----------------------|---|---|--|--|
| | | 總數 Total | 幼兒教育 Ensino infantil Pre-primary education | 小學教育 Ensino primário Primary education | 中學教育 Ensino secundário Secondary education |
| 總數 Total | 男女 MF | 22 | 26 | 26 | 18 |
| | 男 M | 19 | 23 | 26 | 18 |
| | 女 F | 23 | 26 | 26 | 18 |
| 公立 Oficial Public | 男女 MF | 21 | 27 | 27 | 16 |
| | 男 M | 17 | - | 25 | 15 |
| | 女 F | 22 | 27 | 28 | 17 |
| 私立 Particulares Private | 男女 MF | 22 | 26 | 26 | 18 |
| | 男 M | 19 | 23 | 26 | 18 |
| | 女 F | 23 | 26 | 26 | 18 |
| 私立中英文 Part. L. V. C. I. Private - Chinese and English | 男女 MF | 22 | 26 | 26 | 18 |
| | 男 M | 19 | 23 | 26 | 18 |
| | 女 F | 23 | 26 | 26 | 18 |
| 私立葡文 Part. L. V. P. Private - Portuguese | 男女 MF | 24 | 36 | 24 | 22 |
| | 男 M | 20 | - | 16 | 21 |
| | 女 F | 26 | 36 | 26 | 23 |

3.3 按授課程度、學歷 / 職任及性別統計之教師數目

NÚMERO DE DOCENTES, SEGUNDO OS NÍVEIS DE ENSINO MINISTRADO, POR HABILITAÇÕES ACADÉMICAS / REGIME DE CONTRATAÇÃO E SEXO

NUMBER OF TEACHERS BY GENDER, EDUCATIONAL ATTAINMENT / EMPLOYMENT STATUS AND LEVEL OF INSTRUCTION

2008/2009

| 學歷 / 職任 Habilitações académicas / regime de contratação Educational attainment / Employment status | 性別 Sexo Gender | 授課程度 Níveis de ensino ministrado Level of instruction | | | |
|--|----------------------|---|---|--|--|
| | | 總數 Total | 幼兒教育 Ensino infantil Pre-primary education | 小學教育 Ensino primário Primary education | 中學教育 Ensino secundário Secondary education |
| 總數 Total | 男女 MF | 4 847 | 548 | 1 727 | 2 572 |
| | 男 M | 1 282 | 4 | 226 | 1 052 |
| | 女 F | 3 565 | 544 | 1 501 | 1 520 |
| 學歷 Habilitações académicas Educational attainment | | | | | |
| 高等 Ensino superior Higher education | 男女 MF | 4 608 | 487 | 1 575 | 2 546 |
| | 男 M | 1 254 | 4 | 211 | 1 039 |
| | 女 F | 3 354 | 483 | 1 364 | 1 507 |
| 師範 Magistério Teacher training | 男女 MF | 181 | 57 | 117 | 7 |
| | 男 M | 11 | - | 8 | 3 |
| | 女 F | 170 | 57 | 109 | 4 |
| 中學 Ensino secundário Secondary education | 男女 MF | 36 | 2 | 20 | 14 |
| | 男 M | 10 | - | 3 | 7 |
| | 女 F | 26 | 2 | 17 | 7 |
| 其他 Outras Others | 男女 MF | 22 | 2 | 15 | 5 |
| | 男 M | 7 | - | 4 | 3 |
| | 女 F | 15 | 2 | 11 | 2 |
| 職任 Regime de contratação Employment status | | | | | |
| 全職 Tempo inteiro Full-time | 男女 MF | 4 606 | 525 | 1 624 | 2 457 |
| | 男 M | 1 210 | 3 | 200 | 1 007 |
| | 女 F | 3 396 | 522 | 1 424 | 1 450 |
| 兼職 Tempo parcial Part-time | 男女 MF | 166 | 15 | 67 | 84 |
| | 男 M | 42 | - | 13 | 29 |
| | 女 F | 124 | 15 | 54 | 55 |
| 其他 Outras Others | 男女 MF | 75 | 8 | 36 | 31 |
| | 男 M | 30 | 1 | 13 | 16 |
| | 女 F | 45 | 7 | 23 | 15 |

3.4 按授課程度、出生地及性別統計之教師數目

NÚMERO DE DOCENTES, SEGUNDO OS NÍVEIS DE ENSINO MINISTRADO, POR NATURALIDADE E SEXO
 NUMBER OF TEACHERS BY GENDER, PLACE OF BIRTH AND LEVEL OF INSTRUCTION

2008/2009

| 出生地 Naturalidade Place of birth | 性別 Sexo Gender | 授課程度 Níveis de ensino ministrado Level of instruction | | | |
|---|----------------------|---|---|--|--|
| | | 總數 Total | 幼兒教育 Ensino infantil Pre-primary education | 小學教育 Ensino primário Primary education | 中學教育 Ensino secundário Secondary education |
| 總數 Total | 男女 MF | 4 847 | 548 | 1 727 | 2 572 |
| | 男 M | 1 282 | 4 | 226 | 1 052 |
| | 女 F | 3 565 | 544 | 1 501 | 1 520 |
| 澳門 Macau Macao | 男女 MF | 2 441 | 322 | 923 | 1 196 |
| | 男 M | 581 | 3 | 107 | 471 |
| | 女 F | 1 860 | 319 | 816 | 725 |
| 中國大陸 China Continental Mainland China | 男女 MF | 1 752 | 151 | 569 | 1 032 |
| | 男 M | 504 | 1 | 81 | 422 |
| | 女 F | 1 248 | 150 | 488 | 610 |
| 葡萄牙 Portugal | 男女 MF | 62 | 9 | 20 | 33 |
| | 男 M | 18 | - | 5 | 13 |
| | 女 F | 44 | 9 | 15 | 20 |
| 香港特區 RAEHK Hong Kong SAR | 男女 MF | 256 | 26 | 96 | 134 |
| | 男 M | 82 | - | 15 | 67 |
| | 女 F | 174 | 26 | 81 | 67 |
| 菲律賓 Filipinas Philippines | 男女 MF | 64 | 8 | 18 | 38 |
| | 男 M | 8 | - | 1 | 7 |
| | 女 F | 56 | 8 | 17 | 31 |
| 其他 Outras Others | 男女 MF | 272 | 32 | 101 | 139 |
| | 男 M | 89 | - | 17 | 72 |
| | 女 F | 183 | 32 | 84 | 67 |

3.5 按在澳教學年數、歲組及性別統計之教師數目

NÚMERO DE DOCENTES, SEGUNDO O TEMPO DE SERVIÇO DOCENTE EM MACAU, POR GRUPO ETÁRIO E SEXO
NUMBER OF TEACHERS BY GENDER, AGE GROUP AND YEARS OF TEACHING EXPERIENCE IN MACAO

| | | 2008/2009 | | | | | |
|---------------------------------|----------------------|---|-----|-------|-----|-------|-------|
| 歲組 Grupo etário Age group | 性別 Sexo Gender | 在澳教學年數 Tempo de serviço docente (anos) em Macau Years of teaching experience in Macao | | | | | |
| | | 總數 Total | ≤ 1 | 2-5 | 6-9 | 10-14 | ≥ 15 |
| 總數 Total | 男女 MF | 4 847 | 562 | 1 231 | 781 | 823 | 1 450 |
| | 男 M | 1 282 | 202 | 380 | 239 | 213 | 248 |
| | 女 F | 3 565 | 360 | 851 | 542 | 610 | 1 202 |
| 20-24 | 男女 MF | 458 | 255 | 203 | - | - | - |
| | 男 M | 136 | 85 | 51 | - | - | - |
| | 女 F | 322 | 170 | 152 | - | - | - |
| 25-29 | 男女 MF | 1 005 | 144 | 641 | 220 | - | - |
| | 男 M | 299 | 53 | 202 | 44 | - | - |
| | 女 F | 706 | 91 | 439 | 176 | - | - |
| 30-34 | 男女 MF | 954 | 49 | 153 | 425 | 309 | 18 |
| | 男 M | 274 | 15 | 47 | 145 | 66 | 1 |
| | 女 F | 680 | 34 | 106 | 280 | 243 | 17 |
| 35-39 | 男女 MF | 758 | 33 | 93 | 66 | 325 | 241 |
| | 男 M | 153 | 13 | 20 | 24 | 80 | 16 |
| | 女 F | 605 | 20 | 73 | 42 | 245 | 225 |
| 40-44 | 男女 MF | 481 | 32 | 52 | 25 | 76 | 296 |
| | 男 M | 104 | 12 | 17 | 8 | 26 | 41 |
| | 女 F | 377 | 20 | 35 | 17 | 50 | 255 |
| 45-49 | 男女 MF | 392 | 14 | 33 | 17 | 50 | 278 |
| | 男 M | 77 | 8 | 14 | 4 | 16 | 35 |
| | 女 F | 315 | 6 | 19 | 13 | 34 | 243 |
| 50-54 | 男女 MF | 319 | 12 | 17 | 16 | 32 | 242 |
| | 男 M | 70 | 7 | 8 | 7 | 12 | 36 |
| | 女 F | 249 | 5 | 9 | 9 | 20 | 206 |
| 55-59 | 男女 MF | 217 | 11 | 14 | 3 | 13 | 176 |
| | 男 M | 49 | 6 | 3 | - | 3 | 37 |
| | 女 F | 168 | 5 | 11 | 3 | 10 | 139 |
| 60-64 | 男女 MF | 163 | 9 | 12 | 4 | 10 | 128 |
| | 男 M | 62 | 3 | 8 | 2 | 7 | 42 |
| | 女 F | 101 | 6 | 4 | 2 | 3 | 86 |
| ≥ 65 | 男女 MF | 100 | 3 | 13 | 5 | 8 | 71 |
| | 男 M | 58 | - | 10 | 5 | 3 | 40 |
| | 女 F | 42 | 3 | 3 | - | 5 | 31 |

3.6 按教育程度、教育機構類別及性別統計之學生數目

NÚMERO DE ALUNOS, SEGUNDO OS NÍVEIS DE ENSINO, POR MODALIDADE DAS INSTITUIÇÕES E SEXO
NUMBER OF STUDENTS BY GENDER, TYPE OF INSTITUTION AND LEVEL OF EDUCATION

2008/2009

| 教育機構類別 Modalidade das instituições Type of institution | 性別 Sexo Gender | 教育程度 Níveis de ensino Level of education | | | |
|--|----------------------|--|--|--|--|
| | | 總數 Total | 幼兒教育 Ensino infantil Pre-primary education | 小學教育 Ensino primário Primary education | 中學教育 Ensino secundário Secondary education |
| 註冊學生 Alunos matriculados Students enrolled | 男女 MF | 77 961 | 9 432 | 27 863 | 40 666 |
| | 男 M | 40 175 | 4 893 | 14 691 | 20 591 |
| | 女 F | 37 786 | 4 539 | 13 172 | 20 075 |
| 公立 Oficial Public | 男女 MF | 3 349 | 303 | 866 | 2 180 |
| | 男 M | 1 759 | 151 | 479 | 1 129 |
| | 女 F | 1 590 | 152 | 387 | 1 051 |
| 私立 Particulares Private | 男女 MF | 74 612 | 9 129 | 26 997 | 38 486 |
| | 男 M | 38 416 | 4 742 | 14 212 | 19 462 |
| | 女 F | 36 196 | 4 387 | 12 785 | 19 024 |
| 入網 Aderiram à rede Within the network | 男女 MF | 62 654 | 7 396 | 22 931 | 32 327 |
| | 男 M | 33 166 | 3 600 | 12 559 | 17 007 |
| | 女 F | 29 488 | 3 796 | 10 372 | 15 320 |
| 非入網 Não aderiram à rede Not within the network | 男女 MF | 11 958 | 1 733 | 4 066 | 6 159 |
| | 男 M | 5 250 | 1 142 | 1 653 | 2 455 |
| | 女 F | 6 708 | 591 | 2 413 | 3 704 |
| 學年終學生 Alunos no final do ano lectivo Students as at end of the academic year | 男女 MF | 76 214 | 9 270 | 27 481 | 39 463 |
| | 男 M | 39 230 | 4 800 | 14 476 | 19 954 |
| | 女 F | 36 984 | 4 470 | 13 005 | 19 509 |
| 公立 Oficial Public | 男女 MF | 3 155 | 284 | 831 | 2 040 |
| | 男 M | 1 657 | 143 | 461 | 1 053 |
| | 女 F | 1 498 | 141 | 370 | 987 |
| 私立 Particulares Private | 男女 MF | 73 059 | 8 986 | 26 650 | 37 423 |
| | 男 M | 37 573 | 4 657 | 14 015 | 18 901 |
| | 女 F | 35 486 | 4 329 | 12 635 | 18 522 |
| 入網 Aderiram à rede Within the network | 男女 MF | 61 291 | 7 269 | 22 631 | 31 391 |
| | 男 M | 32 390 | 3 523 | 12 389 | 16 478 |
| | 女 F | 28 901 | 3 746 | 10 242 | 14 913 |
| 非入網 Não aderiram à rede Not within the network | 男女 MF | 11 768 | 1 717 | 4 019 | 6 032 |
| | 男 M | 5 183 | 1 134 | 1 626 | 2 423 |
| | 女 F | 6 585 | 583 | 2 393 | 3 609 |

3.7 按教育程度、歲組及性別統計之學生數目

NÚMERO DE ALUNOS, SEGUNDO OS NÍVEIS DE ENSINO, POR GRUPO ETÁRIO E SEXO
NUMBER OF STUDENTS BY GENDER, AGE GROUP AND LEVEL OF EDUCATION

| 2008/2009 | | | | | |
|---|----------------------|--|--|--|--|
| 歲組 Grupo etário Age group | 性別 Sexo Gender | 教育程度 Níveis de ensino Level of education | | | |
| | | 總數 Total | 幼兒教育 Ensino infantil Pre-primary education | 小學教育 Ensino primário Primary education | 中學教育 Ensino secundário Secondary education |
| 註冊學生 Alunos matriculados Students enrolled | 男女 MF | 77 961 | 9 432 | 27 863 | 40 666 |
| | 男 M | 40 175 | 4 893 | 14 691 | 20 591 |
| | 女 F | 37 786 | 4 539 | 13 172 | 20 075 |
| ≤ 4 | 男女 MF | 6 073 | 6 073 | - | - |
| | 男 M | 3 130 | 3 130 | - | - |
| | 女 F | 2 943 | 2 943 | - | - |
| 5 - 9 | 男女 MF | 18 193 | 3 359 | 14 834 | - |
| | 男 M | 9 349 | 1 763 | 7 586 | - |
| | 女 F | 8 844 | 1 596 | 7 248 | - |
| 10 - 14 | 男女 MF | 27 391 | - | 12 898 | 14 493 |
| | 男 M | 14 184 | - | 7 012 | 7 172 |
| | 女 F | 13 207 | - | 5 886 | 7 321 |
| 15 - 19 | 男女 MF | 25 105 | - | 131 | 24 974 |
| | 男 M | 12 797 | - | 93 | 12 704 |
| | 女 F | 12 308 | - | 38 | 12 270 |
| 20 - 24 | 男女 MF | 1 191 | - | - | 1 191 |
| | 男 M | 714 | - | - | 714 |
| | 女 F | 477 | - | - | 477 |
| ≥ 25 | 男女 MF | 8 | - | - | 8 |
| | 男 M | 1 | - | - | 1 |
| | 女 F | 7 | - | - | 7 |
| 學年終學生 Alunos no final do ano lectivo Students as at end of the academic year | 男女 MF | 76 214 | 9 270 | 27 481 | 39 463 |
| | 男 M | 39 230 | 4 800 | 14 476 | 19 954 |
| | 女 F | 36 984 | 4 470 | 13 005 | 19 509 |
| ≤ 4 | 男女 MF | 5 962 | 5 962 | - | - |
| | 男 M | 3 067 | 3 067 | - | - |
| | 女 F | 2 895 | 2 895 | - | - |
| 5 - 9 | 男女 MF | 17 939 | 3 308 | 14 631 | - |
| | 男 M | 9 206 | 1 733 | 7 473 | - |
| | 女 F | 8 733 | 1 575 | 7 158 | - |
| 10 - 14 | 男女 MF | 26 889 | - | 12 723 | 14 166 |
| | 男 M | 13 922 | - | 6 913 | 7 009 |
| | 女 F | 12 967 | - | 5 810 | 7 157 |
| 15 - 19 | 男女 MF | 24 279 | - | 127 | 24 152 |
| | 男 M | 12 349 | - | 90 | 12 259 |
| | 女 F | 11 930 | - | 37 | 11 893 |
| 20 - 24 | 男女 MF | 1 140 | - | - | 1 140 |
| | 男 M | 686 | - | - | 686 |
| | 女 F | 454 | - | - | 454 |
| ≥ 25 | 男女 MF | 5 | - | - | 5 |
| | 男 M | - | - | - | - |
| | 女 F | 5 | - | - | 5 |

3.8 按級別及性別統計之學生概況

DADOS INFORMATIVOS DOS ALUNOS, SEGUNDO OS ANOS DE ESCOLARIDADE E SEXO
OVERVIEWS OF STUDENTS BY GENDER AND GRADE

| | | 2008/2009 | | | | | | | |
|--|----------------------|--|--|--|--------------------------------|---|---|----------------------------|---------------------------|
| 級別 Anos de escolaridade Grade | 性別 Sexo Gender | 註冊學生 Alunos matriculados Students enrolled | | 學年間學生流動 Movimento dos alunos durante o ano lectivo Movement of students during the academic year | | 學年終學生成績 Aproveitamento de alunos no final do ano lectivo Performance of students as at end of the academic year | | | |
| | | 總數 Total | 其中: 留級生 Dos quais: Repetentes Of which: Repeated students | 轉入 Entraram Transfer students | 轉出 Abandonaram Drop-outs | 總數 Total | 升級或畢業 Passaram / finalista Passed / graduated | 留級 Reprovaram Failed | 不詳 Ignorado Unknown |
| 總數 Total | 男女 MF | 77 961 | 6 581 | 217 | 1 964 | 76 214 | 69 463 | 6 543 | 208 |
| | 男 M | 40 175 | 4 215 | 125 | 1 070 | 39 230 | 35 028 | 4 070 | 132 |
| | 女 F | 37 786 | 2 366 | 92 | 894 | 36 984 | 34 435 | 2 473 | 76 |
| 幼兒教育 Ensino infantil Pre-primary education | 男女 MF | 9 432 | 19 | 44 | 206 | 9 270 | 9 191 | 48 | 31 |
| | 男 M | 4 893 | 12 | 24 | 117 | 4 800 | 4 761 | 25 | 14 |
| | 女 F | 4 539 | 7 | 20 | 89 | 4 470 | 4 430 | 23 | 17 |
| 幼低 | 男女 MF | 3 174 | 3 | 22 | 77 | 3 119 | 3 086 | 20 | 13 |
| 1º Ano | 男 M | 1 617 | 1 | 11 | 47 | 1 581 | 1 565 | 11 | 5 |
| K1 | 女 F | 1 557 | 2 | 11 | 30 | 1 538 | 1 521 | 9 | 8 |
| 幼中 | 男女 MF | 3 148 | 3 | 14 | 73 | 3 089 | 3 063 | 18 | 8 |
| 2º Ano | 男 M | 1 654 | 3 | 9 | 39 | 1 624 | 1 611 | 7 | 6 |
| K2 | 女 F | 1 494 | - | 5 | 34 | 1 465 | 1 452 | 11 | 2 |
| 幼高 | 男女 MF | 3 110 | 13 | 8 | 56 | 3 062 | 3 042 | 10 | 10 |
| 3º Ano | 男 M | 1 622 | 8 | 4 | 31 | 1 595 | 1 585 | 7 | 3 |
| K3 | 女 F | 1 488 | 5 | 4 | 25 | 1 467 | 1 457 | 3 | 7 |
| 小學教育 Ensino primário Primary education | 男女 MF | 27 863 | 1 741 | 83 | 465 | 27 481 | 25 947 | 1 499 | 35 |
| | 男 M | 14 691 | 1 147 | 54 | 269 | 14 476 | 13 485 | 973 | 18 |
| | 女 F | 13 172 | 594 | 29 | 196 | 13 005 | 12 462 | 526 | 17 |
| 小一 | 男女 MF | 3 429 | 84 | 14 | 76 | 3 367 | 3 295 | 67 | 5 |
| 1º Ano | 男 M | 1 743 | 50 | 7 | 38 | 1 712 | 1 674 | 37 | 1 |
| P1 | 女 F | 1 686 | 34 | 7 | 38 | 1 655 | 1 621 | 30 | 4 |
| 小二 | 男女 MF | 3 779 | 101 | 15 | 62 | 3 732 | 3 635 | 93 | 4 |
| 2º Ano | 男 M | 1 966 | 59 | 10 | 35 | 1 941 | 1 879 | 60 | 2 |
| P2 | 女 F | 1 813 | 42 | 5 | 27 | 1 791 | 1 756 | 33 | 2 |
| 小三 | 男女 MF | 4 400 | 190 | 15 | 77 | 4 338 | 4 167 | 169 | 2 |
| 3º Ano | 男 M | 2 347 | 141 | 9 | 48 | 2 308 | 2 183 | 124 | 1 |
| P3 | 女 F | 2 053 | 49 | 6 | 29 | 2 030 | 1 984 | 45 | 1 |
| 小四 | 男女 MF | 4 907 | 352 | 14 | 71 | 4 850 | 4 525 | 313 | 12 |
| 4º Ano | 男 M | 2 554 | 246 | 8 | 46 | 2 516 | 2 302 | 207 | 7 |
| P4 | 女 F | 2 353 | 106 | 6 | 25 | 2 334 | 2 223 | 106 | 5 |
| 小五 | 男女 MF | 5 482 | 515 | 12 | 87 | 5 407 | 4 957 | 440 | 10 |
| 5º Ano | 男 M | 2 912 | 335 | 9 | 54 | 2 867 | 2 578 | 284 | 5 |
| P5 | 女 F | 2 570 | 180 | 3 | 33 | 2 540 | 2 379 | 156 | 5 |
| 小六 | 男女 MF | 5 866 | 499 | 13 | 92 | 5 787 | 5 368 | 417 | 2 |
| 6º Ano | 男 M | 3 169 | 316 | 11 | 48 | 3 132 | 2 869 | 261 | 2 |
| P6 | 女 F | 2 697 | 183 | 2 | 44 | 2 655 | 2 499 | 156 | - |

3.8 按級別及性別統計之學生概況

DADOS INFORMATIVOS DOS ALUNOS, SEGUNDO OS ANOS DE ESCOLARIDADE E SEXO
OVERVIEWS OF STUDENTS BY GENDER AND GRADE

| | | 2008/2009 | | | | | | | |
|--|----------------------|--|--|--|--------------------------------|---|---|----------------------------|---------------------------|
| 級別 Anos de escolaridade Grade | 性別 Sexo Gender | 註冊學生 Alunos matriculados Students enrolled | | 學年間學生流動 Movimento dos alunos durante o ano lectivo Movement of students during the academic year | | 學年終學生成績 Aproveitamento de alunos no final do ano lectivo Performance of students as at end of the academic year | | | |
| | | 總數 Total | 其中: 留級生 Dos quais: Repetentes Of which: Repeated students | 轉入 Entraram Transfer students | 轉出 Abandonaram Drop-outs | 總數 Total | 升級或畢業 Passaram / finalista Passed / graduated | 留級 Reprovaram Failed | 不詳 Ignorado Unknown |
| 中學教育 Ensino secundário Secondary education | 男女 MF | 40 666 | 4 821 | 90 | 1 293 | 39 463 | 34 325 | 4 996 | 142 |
| | 男 M | 20 591 | 3 056 | 47 | 684 | 19 954 | 16 782 | 3 072 | 100 |
| | 女 F | 20 075 | 1 765 | 43 | 609 | 19 509 | 17 543 | 1 924 | 42 |
| 中一 7º Ano F1 | 男女 MF | 7 241 | 1 239 | 50 | 337 | 6 954 | 5 765 | 1 179 | 10 |
| | 男 M | 3 885 | 809 | 26 | 203 | 3 708 | 2 977 | 727 | 4 |
| | 女 F | 3 356 | 430 | 24 | 134 | 3 246 | 2 788 | 452 | 6 |
| 中二 8º Ano F2 | 男女 MF | 7 360 | 1 228 | 19 | 246 | 7 133 | 5 854 | 1 262 | 17 |
| | 男 M | 3 844 | 774 | 10 | 123 | 3 731 | 2 955 | 766 | 10 |
| | 女 F | 3 516 | 454 | 9 | 123 | 3 402 | 2 899 | 496 | 7 |
| 中三 9º Ano F3 | 男女 MF | 6 982 | 983 | 3 | 182 | 6 803 | 5 931 | 865 | 7 |
| | 男 M | 3 541 | 575 | 1 | 92 | 3 450 | 2 924 | 524 | 2 |
| | 女 F | 3 441 | 408 | 2 | 90 | 3 353 | 3 007 | 341 | 5 |
| 中四 10º Ano F4 | 男女 MF | 6 838 | 772 | 9 | 291 | 6 556 | 5 664 | 833 | 59 |
| | 男 M | 3 472 | 494 | 6 | 156 | 3 322 | 2 759 | 513 | 50 |
| | 女 F | 3 366 | 278 | 3 | 135 | 3 234 | 2 905 | 320 | 9 |
| 中五 11º Ano F5 | 男女 MF | 6 296 | 479 | 9 | 140 | 6 165 | 5 501 | 640 | 24 |
| | 男 M | 3 050 | 322 | 4 | 67 | 2 987 | 2 551 | 417 | 19 |
| | 女 F | 3 246 | 157 | 5 | 73 | 3 178 | 2 950 | 223 | 5 |
| 中六 12º Ano F6 | 男女 MF | 5 949 | 120 | - | 97 | 5 852 | 5 610 | 217 | 25 |
| | 男 M | 2 799 | 82 | - | 43 | 2 756 | 2 616 | 125 | 15 |
| | 女 F | 3 150 | 38 | - | 54 | 3 096 | 2 994 | 92 | 10 |

3.9 按離校原因、教育程度及性別統計之離校學生數目

NÚMERO DE ALUNOS QUE SAÍRAM DA ESCOLA, SEGUNDO AS CAUSAS DA SAÍDA, POR NÍVEIS DE ENSINO E SEXO
NUMBER OF DROP-OUT STUDENTS BY GENDER, LEVEL OF EDUCATION AND REASON TO DROP OUT

2008/2009

| 教育程度 Níveis de ensino Level of education | 性別 Sexo Gender | 離校原因 Causas da saída Reason to drop out | | | | | | | | |
|--|----------------------|---|-----------------------|---|--|--|--|---|--------------------------|------------------------|
| | | 總數 Total | 工作 Emprego Work | 退學 Desistência dos estudos Leave school | 外地就讀 Estudar fora de Macau Study abroad | 犯校規 Inadaptação às normas Violation of school regulations | 離開本澳 Saída do Território Leave Macao | 本澳內轉校 Transferência no Território Transfer to other schools in Macao | 疾病 Doença Sickness | 其他 Outras Others |
| 總數 Total | 男女 MF | 1 964 | 100 | 369 | 261 | 289 | 265 | 278 | 30 | 372 |
| | 男 M | 1 070 | 68 | 225 | 122 | 198 | 111 | 151 | 18 | 177 |
| | 女 F | 894 | 32 | 144 | 139 | 91 | 154 | 127 | 12 | 195 |
| 幼兒教育 Ensino infantil Pre-primary education | 男女 MF | 206 | - | 1 | 35 | 1 | 60 | 67 | 1 | 41 |
| | 男 M | 117 | - | - | 26 | 1 | 32 | 37 | 1 | 20 |
| | 女 F | 89 | - | 1 | 9 | - | 28 | 30 | - | 21 |
| 小學教育 Ensino primário Primary education | 男女 MF | 465 | - | 46 | 99 | 32 | 93 | 110 | 3 | 82 |
| | 男 M | 269 | - | 35 | 54 | 27 | 41 | 64 | 1 | 47 |
| | 女 F | 196 | - | 11 | 45 | 5 | 52 | 46 | 2 | 35 |
| 小一至小三 1º Ano, 2º Ano, 3º Ano P1, P2, P3 | 男女 MF | 215 | - | 14 | 50 | 4 | 46 | 60 | 1 | 40 |
| | 男 M | 121 | - | 10 | 26 | 4 | 23 | 35 | - | 23 |
| | 女 F | 94 | - | 4 | 24 | - | 23 | 25 | 1 | 17 |
| 小四至小六 4º Ano, 5º Ano, 6º Ano P4, P5, P6 | 男女 MF | 250 | - | 32 | 49 | 28 | 47 | 50 | 2 | 42 |
| | 男 M | 148 | - | 25 | 28 | 23 | 18 | 29 | 1 | 24 |
| | 女 F | 102 | - | 7 | 21 | 5 | 29 | 21 | 1 | 18 |
| 中學教育 Ensino secundário Secondary education | 男女 MF | 1 293 | 100 | 322 | 127 | 256 | 112 | 101 | 26 | 249 |
| | 男 M | 684 | 68 | 190 | 42 | 170 | 38 | 50 | 16 | 110 |
| | 女 F | 609 | 32 | 132 | 85 | 86 | 74 | 51 | 10 | 139 |
| 初中(中一至中三) 7º Ano, 8º Ano, 9º Ano F1, F2, F3 | 男女 MF | 765 | 26 | 175 | 61 | 212 | 70 | 68 | 14 | 139 |
| | 男 M | 418 | 19 | 110 | 21 | 141 | 23 | 37 | 10 | 57 |
| | 女 F | 347 | 7 | 65 | 40 | 71 | 47 | 31 | 4 | 82 |
| 高中(中四至中六) 10º Ano, 11º Ano, 12º Ano F4, F5, F6 | 男女 MF | 528 | 74 | 147 | 66 | 44 | 42 | 33 | 12 | 110 |
| | 男 M | 266 | 49 | 80 | 21 | 29 | 15 | 13 | 6 | 53 |
| | 女 F | 262 | 25 | 67 | 45 | 15 | 27 | 20 | 6 | 57 |

3.10 私立學校之收入及支出

RECEITAS E DESPESAS DOS ESTABELECIMENTOS PARTICULARES DE ENSINO
REVENUE AND EXPENDITURE OF PRIVATE SCHOOLS

澳門元 MOP

| 收入 / 支出 Receitas / despesas Revenue / Expenditure | 2007/2008 ^r | 2008/2009 |
|--|------------------------|---------------|
| 總收入 Total de receitas Total revenue | 1 722 867 951 | 2 147 058 410 |
| 學費及雜費 Propinas e receitas relativas Tuition fees and related revenues | 250 085 559 | 317 022 676 |
| 開辦暑期班及課外活動 Receitas de cursos de Verão e actividades extra-curriculares Revenue from summer classes and extra-curricular activities | 78 880 216 | 43 676 921 |
| 經營小食部／食堂 Receitas do bar e / ou cantina Revenue from kiosk / canteen | 16 868 851 | 21 432 661 |
| 財務運用之收益 Rendimento proveniente de aplicações financeiras Income from financial operations | 31 348 356 | 12 480 957 |
| 政府津貼 Subsídios do Governo Government subsidies | 1 279 751 253 | 1 664 596 099 |
| 其他津貼及捐助 Outros subsídios e donativos Other subsidies and donations | 37 411 649 | 62 077 629 |
| 其他 Outras Others | 28 522 067 | 25 771 467 |
| 總支出 Total de despesas Total expenditure | 1 334 592 260 | 1 538 157 682 |
| 員工薪金及其他福利 Vencimentos, salários e outros benefícios concedidos ao pessoal Wages, salaries and payments-in-kind | 1 055 857 987 | 1 226 345 451 |
| 開辦暑期班及課外活動 Despesas para a realização de cursos de verão e actividades extra-curriculares Expenses on summer classes and extra-curricular activities | 30 366 726 | 35 382 973 |
| 經營小食部／食堂 Custos do bar e/ou cantina Operation cost of kiosk / canteen | 13 715 052 | 19 170 606 |
| 樓宇租金 Rendas de prédios urbanos Rent for buildings | 10 702 835 | 12 712 970 |
| 其他購買物品及服務 Outras compras de bens e serviços Other purchase of goods and services | 192 234 931 | 220 713 109 |
| 產業支出(樓宇租金除外) Encargos de propriedade (excluindo as rendas com prédios urbanos) Expenses on assets (excluding rent for buildings) | 2 393 341 | 166 514 |
| 稅項 Impostos Taxes | 196 141 | 166 562 |
| 提供之津貼 Subsídios concedidos Subsidies granted | 3 265 074 | 4 121 671 |
| 其他 ^a Outras ^a Others ^a | 25 860 172 | 19 377 827 |

^a 不包括折舊。
Não inclui as amortizações.
Excluding depreciation.

4.1 按學歷、歲組及性別統計之教師數目

NÚMERO DE DOCENTES, SEGUNDO AS HABILITAÇÕES ACADÉMICAS, POR GRUPO ETÁRIO E SEXO
NUMBER OF TEACHERS BY GENDER, AGE GROUP AND EDUCATIONAL ATTAINMENT

2008/2009

| 歲組 Grupo etário Age group | 性別 Sexo Gender | | 學歷 Habilitações académicas Educational attainment | | | |
|---------------------------------|----------------------|--|---|---|--------------------------------------|------------------------|
| | | | 總數 Total | 高等教育 Ensino superior Higher education | 師範 Magistério Teacher training | 其他 Outras Others |
| 總數 Total | 男女 MF | | 108 | 100 | 6 | 2 |
| | 男 M | | 21 | 20 | - | 1 |
| | 女 F | | 87 | 80 | 6 | 1 |
| 20 - 24 | 男女 MF | | 4 | 4 | - | - |
| | 男 M | | 1 | 1 | - | - |
| | 女 F | | 3 | 3 | - | - |
| 25 - 29 | 男女 MF | | 16 | 15 | - | 1 |
| | 男 M | | 1 | 1 | - | - |
| | 女 F | | 15 | 14 | - | 1 |
| 30 - 34 | 男女 MF | | 25 | 22 | 3 | - |
| | 男 M | | 8 | 8 | - | - |
| | 女 F | | 17 | 14 | 3 | - |
| 35 - 39 | 男女 MF | | 16 | 15 | 1 | - |
| | 男 M | | 4 | 4 | - | - |
| | 女 F | | 12 | 11 | 1 | - |
| 40 - 44 | 男女 MF | | 17 | 16 | 1 | - |
| | 男 M | | 3 | 3 | - | - |
| | 女 F | | 14 | 13 | 1 | - |
| 45 - 49 | 男女 MF | | 15 | 14 | 1 | - |
| | 男 M | | 1 | 1 | - | - |
| | 女 F | | 14 | 13 | 1 | - |
| 50 - 54 | 男女 MF | | 8 | 7 | - | 1 |
| | 男 M | | 2 | 1 | - | 1 |
| | 女 F | | 6 | 6 | - | - |
| ≥ 55 | 男女 MF | | 7 | 7 | - | - |
| | 男 M | | 1 | 1 | - | - |
| | 女 F | | 6 | 6 | - | - |

4.2 按教育程度、歲組及性別統計之學生數目

NÚMERO DE ALUNOS, SEGUNDO OS NÍVEIS DE ENSINO, POR GRUPO ETÁRIO E SEXO
NUMBER OF STUDENTS BY GENDER, AGE GROUP AND LEVEL OF EDUCATION

| 2008/2009 | | | | | | |
|---|----------------------|--|---|--|--|---|
| 歲組 Grupo etário Age group | 性別 Sexo Gender | 教育程度 Níveis de ensino Level of education | | | | |
| | | 總數 Total | 幼兒教育 Ensino infantil Pre-primary education | 小學教育 Ensino primário Primary education | 中學教育 Ensino secundário Secondary education | 特殊班 Ensino especial Special class |
| 註冊學生 Alunos matriculados Students enrolled | 男女 MF | 478 | 23 | 119 | 80 | 256 |
| | 男 M | 312 | 19 | 74 | 48 | 171 |
| | 女 F | 166 | 4 | 45 | 32 | 85 |
| < 5 | 男女 MF | 42 | 4 | - | - | 38 |
| | 男 M | 30 | 4 | - | - | 26 |
| | 女 F | 12 | - | - | - | 12 |
| 5 - 9 | 男女 MF | 94 | 18 | 23 | - | 53 |
| | 男 M | 62 | 14 | 18 | - | 30 |
| | 女 F | 32 | 4 | 5 | - | 23 |
| 10 - 14 | 男女 MF | 180 | 1 | 79 | 9 | 91 |
| | 男 M | 115 | 1 | 48 | 6 | 60 |
| | 女 F | 65 | - | 31 | 3 | 31 |
| 15 - 19 | 男女 MF | 151 | - | 17 | 60 | 74 |
| | 男 M | 97 | - | 8 | 34 | 55 |
| | 女 F | 54 | - | 9 | 26 | 19 |
| 20 - 24 | 男女 MF | 11 | - | - | 11 | - |
| | 男 M | 8 | - | - | 8 | - |
| | 女 F | 3 | - | - | 3 | - |
| 學年終學生 Alunos no final do ano lectivo Students as at end of the academic year | 男女 MF | 482 | 23 | 123 | 80 | 256 |
| | 男 M | 314 | 19 | 76 | 48 | 171 |
| | 女 F | 168 | 4 | 47 | 32 | 85 |
| < 5 | 男女 MF | 42 | 4 | - | - | 38 |
| | 男 M | 30 | 4 | - | - | 26 |
| | 女 F | 12 | - | - | - | 12 |
| 5 - 9 | 男女 MF | 95 | 18 | 24 | - | 53 |
| | 男 M | 63 | 14 | 19 | - | 30 |
| | 女 F | 32 | 4 | 5 | - | 23 |
| 10 - 14 | 男女 MF | 183 | 1 | 82 | 9 | 91 |
| | 男 M | 116 | 1 | 49 | 6 | 60 |
| | 女 F | 67 | - | 33 | 3 | 31 |
| 15 - 19 | 男女 MF | 151 | - | 17 | 60 | 74 |
| | 男 M | 97 | - | 8 | 34 | 55 |
| | 女 F | 54 | - | 9 | 26 | 19 |
| 20 - 24 | 男女 MF | 11 | - | - | 11 | - |
| | 男 M | 8 | - | - | 8 | - |
| | 女 F | 3 | - | - | 3 | - |

4.3 按教育機構類別、教育程度及性別統計之學生概況

DADOS INFORMATIVOS DOS ALUNOS, SEGUNDO A MODALIDADE DAS INSTITUIÇÕES, POR NÍVEIS DE ENSINO E SEXO
OVERVIEW OF STUDENTS BY GENDER, TYPE OF INSTITUTION AND LEVEL OF EDUCATION

| 2008/2009 | | | | | | | | |
|--|--|-----------------------------|--|--|---------------------------------------|--|---|-------------------------------|
| 教育機構類別 Modalidade das instituições <i>Type of institution</i> | 教育程度 Níveis de ensino <i>Level of instruction</i> | 性別 Sexo <i>Gender</i> | 註冊數目 Alunos matriculados <i>Students enrolled</i> | 學年間學生流動 Movimento dos alunos durante o ano lectivo <i>Movement of students during the academic year</i> | | 學年終學生成績 Aproveitamento de alunos no final do ano lectivo <i>Performance of students as at end of the academic year</i> | | |
| | | | | 轉入 Entraram <i>Transfer students</i> | 轉出 Abandonaram <i>Drop-outs</i> | 總數 Total | 升級或畢業 Passaram / finalista <i>Passed / graduated</i> | 其他 Outras <i>Others</i> |
| 總數 Total | | 男女 MF | 478 | 5 | 1 | 482 | 53 | 429 |
| | | 男 M | 312 | 3 | 1 | 314 | 33 | 281 |
| | | 女 F | 166 | 2 | - | 168 | 20 | 148 |
| 公立 Oficial <i>Public</i> | | 男女 MF | 262 | 4 | - | 266 | 53 | 213 |
| | | 男 M | 169 | 3 | - | 172 | 33 | 139 |
| | | 女 F | 93 | 1 | - | 94 | 20 | 74 |
| 幼兒教育 Ensino infantil <i>Pre-primary education</i> | | 男女 MF | - | - | - | - | - | - |
| | | 男 M | - | - | - | - | - | - |
| | | 女 F | - | - | - | - | - | - |
| 小學教育 Ensino primário <i>Primary education</i> | | 男女 MF | 65 | 3 | - | 68 | 24 | 44 |
| | | 男 M | 42 | 2 | - | 44 | 17 | 27 |
| | | 女 F | 23 | 1 | - | 24 | 7 | 17 |
| 中學教育 Ensino secundário <i>Secondary education</i> | | 男女 MF | 45 | - | - | 45 | 19 | 26 |
| | | 男 M | 27 | - | - | 27 | 10 | 17 |
| | | 女 F | 18 | - | - | 18 | 9 | 9 |
| 特殊班 Ensino especial <i>Special class</i> | | 男女 MF | 152 | 1 | - | 153 | 10 | 143 |
| | | 男 M | 100 | 1 | - | 101 | 6 | 95 |
| | | 女 F | 52 | - | - | 52 | 4 | 48 |
| 私立 Particular <i>Private</i> | | 男女 MF | 216 | 1 | 1 | 216 | - | 216 |
| | | 男 M | 143 | - | 1 | 142 | - | 142 |
| | | 女 F | 73 | 1 | - | 74 | - | 74 |
| 幼兒教育 Ensino infantil <i>Pre-primary education</i> | | 男女 MF | 23 | - | - | 23 | - | 23 |
| | | 男 M | 19 | - | - | 19 | - | 19 |
| | | 女 F | 4 | - | - | 4 | - | 4 |
| 小學教育 Ensino primário <i>Primary education</i> | | 男女 MF | 54 | 1 | - | 55 | - | 55 |
| | | 男 M | 32 | - | - | 32 | - | 32 |
| | | 女 F | 22 | 1 | - | 23 | - | 23 |
| 中學教育 Ensino secundário <i>Secondary education</i> | | 男女 MF | 35 | - | - | 35 | - | 35 |
| | | 男 M | 21 | - | - | 21 | - | 21 |
| | | 女 F | 14 | - | - | 14 | - | 14 |
| 特殊班 Ensino especial <i>Special class</i> | | 男女 MF | 104 | - | 1 | 103 | - | 103 |
| | | 男 M | 71 | - | 1 | 70 | - | 70 |
| | | 女 F | 33 | - | - | 33 | - | 33 |

5.1 按授課程度、職任及性別統計之教師數目

NÚMERO DE DOCENTES, SEGUNDO OS NÍVEIS DE ENSINO MINISTRADO, POR REGIME DE CONTRATAÇÃO E SEXO

NUMBER OF TEACHERS BY GENDER, EMPLOYMENT STATUS AND LEVEL OF INSTRUCTION

2008/2009

| 職任 Regime de contratação Employment status | 性別 Sexo Gender | 授課程度 Níveis de ensino ministrado Level of instruction | | | |
|--|----------------------------------|---|--|--|-----|
| | | 總數 Total | 小學教育 Ensino primário Primary education | 中學教育 Ensino secundário Secondary education | |
| 總數 Total | 男女 MF | 236 | 13 | 223 | |
| | 男 M | 108 | 4 | 104 | |
| | 女 F | 128 | 9 | 119 | |
| 職任 Regime de contratação Employment status | 全職 Tempo inteiro Full-time | 男女 MF | 151 | 10 | 141 |
| | | 男 M | 62 | 2 | 60 |
| | | 女 F | 89 | 8 | 81 |
| | 兼職 Tempo parcial Part-time | 男女 MF | 75 | 3 | 72 |
| | | 男 M | 41 | 2 | 39 |
| | | 女 F | 34 | 1 | 33 |
| | 其他 Outras Others | 男女 MF | 10 | - | 10 |
| | | 男 M | 5 | - | 5 |
| | | 女 F | 5 | - | 5 |

5.2 按在澳教學年數、歲組及性別統計之教師數目

NÚMERO DE DOCENTES, SEGUNDO O TEMPO DE SERVIÇO DOCENTE EM MACAU, POR GRUPO ETÁRIO E SEXO

NUMBER OF TEACHERS BY GENDER, AGE GROUP AND YEARS OF TEACHING EXPERIENCE IN MACAO

| | | 2008/2009 | | | | | |
|---------------------------------|----------------------|---|-----|-----|-----|-------|------|
| 歲組 Grupo etário Age group | 性別 Sexo Gender | 在澳教學年數 Tempo de serviço docente (anos) em Macau Years of teaching experience in Macao | | | | | |
| | | 總數 Total | ≤ 1 | 2-5 | 6-9 | 10-14 | ≥ 15 |
| 總數 Total | 男女 MF | 236 | 33 | 54 | 53 | 40 | 56 |
| | 男 M | 108 | 20 | 23 | 28 | 15 | 22 |
| | 女 F | 128 | 13 | 31 | 25 | 25 | 34 |
| 20 - 24 | 男女 MF | 17 | 13 | 4 | - | - | - |
| | 男 M | 11 | 7 | 4 | - | - | - |
| | 女 F | 6 | 6 | - | - | - | - |
| 25-29 | 男女 MF | 48 | 12 | 28 | 8 | - | - |
| | 男 M | 20 | 7 | 10 | 3 | - | - |
| | 女 F | 28 | 5 | 18 | 5 | - | - |
| 30 - 34 | 男女 MF | 57 | 5 | 12 | 30 | 10 | - |
| | 男 M | 28 | 4 | 5 | 16 | 3 | - |
| | 女 F | 29 | 1 | 7 | 14 | 7 | - |
| 35-39 | 男女 MF | 28 | - | 3 | 7 | 18 | - |
| | 男 M | 15 | - | 3 | 5 | 7 | - |
| | 女 F | 13 | - | - | 2 | 11 | - |
| 40-44 | 男女 MF | 17 | - | 3 | 3 | 4 | 7 |
| | 男 M | 6 | - | - | - | 1 | 5 |
| | 女 F | 11 | - | 3 | 3 | 3 | 2 |
| 45-49 | 男女 MF | 20 | 1 | 1 | 4 | 4 | 10 |
| | 男 M | 10 | 1 | - | 4 | 2 | 3 |
| | 女 F | 10 | - | 1 | - | 2 | 7 |
| 50-54 | 男女 MF | 22 | 2 | 3 | - | 2 | 15 |
| | 男 M | 5 | 1 | 1 | - | 1 | 2 |
| | 女 F | 17 | 1 | 2 | - | 1 | 13 |
| 55-59 | 男女 MF | 7 | - | - | - | 1 | 6 |
| | 男 M | 5 | - | - | - | - | 5 |
| | 女 F | 2 | - | - | - | 1 | 1 |
| 60-64 | 男女 MF | 13 | - | - | 1 | 1 | 11 |
| | 男 M | 5 | - | - | - | 1 | 4 |
| | 女 F | 8 | - | - | 1 | - | 7 |
| ≥ 65 | 男女 MF | 7 | - | - | - | - | 7 |
| | 男 M | 3 | - | - | - | - | 3 |
| | 女 F | 4 | - | - | - | - | 4 |

5.3 按教育程度、歲組及性別統計之學生數目

NÚMERO DE ALUNOS, SEGUNDO OS NÍVEIS DE ENSINO, POR GRUPO ETÁRIO E SEXO
NUMBER OF STUDENTS BY GENDER, AGE GROUP AND LEVEL OF EDUCATION

2008/2009

1/2

| 歲組 Grupo etário Age group | 性別 Sexo Gender | 教育程度 Níveis de ensino Level of education | | | | |
|--|----------------------|--|--|--|-----------------------|------------------------------|
| | | 總數 Total | 小學教育 Ensino primário Primary education | 中學教育 Ensino secundário Secondary education | | |
| | | | | 小計 Sub-total | 初中 Geral Junior | 高中 Complementar Senior |
| 註冊學生 Alunos matriculados Students enrolled | 男女 MF | 3 546 | 315 | 3 231 | 1 229 | 2 002 |
| | 男 M | 2 049 | 191 | 1 858 | 742 | 1 116 |
| | 女 F | 1 497 | 124 | 1 373 | 487 | 886 |
| 15 - 19 | 男女 MF | 1 380 | 123 | 1 257 | 691 | 566 |
| | 男 M | 868 | 91 | 777 | 459 | 318 |
| | 女 F | 512 | 32 | 480 | 232 | 248 |
| 20 - 24 | 男女 MF | 1 292 | 46 | 1 246 | 266 | 980 |
| | 男 M | 792 | 34 | 758 | 179 | 579 |
| | 女 F | 500 | 12 | 488 | 87 | 401 |
| 25 - 29 | 男女 MF | 307 | 24 | 283 | 92 | 191 |
| | 男 M | 173 | 12 | 161 | 53 | 108 |
| | 女 F | 134 | 12 | 122 | 39 | 83 |
| 30 - 34 | 男女 MF | 156 | 28 | 128 | 41 | 87 |
| | 男 M | 80 | 20 | 60 | 20 | 40 |
| | 女 F | 76 | 8 | 68 | 21 | 47 |
| 35 - 39 | 男女 MF | 118 | 15 | 103 | 34 | 69 |
| | 男 M | 48 | 6 | 42 | 12 | 30 |
| | 女 F | 70 | 9 | 61 | 22 | 39 |
| 40 - 44 | 男女 MF | 102 | 26 | 76 | 34 | 42 |
| | 男 M | 27 | 8 | 19 | 9 | 10 |
| | 女 F | 75 | 18 | 57 | 25 | 32 |
| 45 - 49 | 男女 MF | 110 | 28 | 82 | 44 | 38 |
| | 男 M | 38 | 12 | 26 | 8 | 18 |
| | 女 F | 72 | 16 | 56 | 36 | 20 |
| ≥ 50 | 男女 MF | 81 | 25 | 56 | 27 | 29 |
| | 男 M | 23 | 8 | 15 | 2 | 13 |
| | 女 F | 58 | 17 | 41 | 25 | 16 |

5.3 按教育程度、歲組及性別統計之學生數目

NÚMERO DE ALUNOS, SEGUNDO OS NÍVEIS DE ENSINO, POR GRUPO ETÁRIO E SEXO
NUMBER OF STUDENTS BY GENDER, AGE GROUP AND LEVEL OF EDUCATION

2008/2009

2/2

| 歲組 Grupo etário Age group | 性別 Sexo Gender | 教育程度 Níveis de ensino Level of education | | | | |
|--|----------------------|--|--|--|-----------------------|------------------------------|
| | | 總數 Total | 小學教育 Ensino primário Primary education | 中學教育 Ensino secundário Secondary education | | |
| | | | | 小計 Sub-total | 初中 Geral Junior | 高中 Complementar Senior |
| 學年終學生 Alunos no final do ano lectivo Students as at end of the academic year | 男女 MF | 2 880 | 303 | 2 577 | 956 | 1 621 |
| | 男 M | 1 624 | 181 | 1 443 | 560 | 883 |
| | 女 F | 1 256 | 122 | 1 134 | 396 | 738 |
| 15 - 19 | 男女 MF | 1 099 | 116 | 983 | 516 | 467 |
| | 男 M | 685 | 84 | 601 | 337 | 264 |
| | 女 F | 414 | 32 | 382 | 179 | 203 |
| 20 - 24 | 男女 MF | 1 015 | 43 | 972 | 206 | 766 |
| | 男 M | 604 | 32 | 572 | 137 | 435 |
| | 女 F | 411 | 11 | 400 | 69 | 331 |
| 25 - 29 | 男女 MF | 243 | 24 | 219 | 76 | 143 |
| | 男 M | 134 | 12 | 122 | 41 | 81 |
| | 女 F | 109 | 12 | 97 | 35 | 62 |
| 30 - 34 | 男女 MF | 142 | 27 | 115 | 36 | 79 |
| | 男 M | 74 | 19 | 55 | 18 | 37 |
| | 女 F | 68 | 8 | 60 | 18 | 42 |
| 35 - 39 | 男女 MF | 103 | 14 | 89 | 26 | 63 |
| | 男 M | 43 | 6 | 37 | 9 | 28 |
| | 女 F | 60 | 8 | 52 | 17 | 35 |
| 40 - 44 | 男女 MF | 95 | 26 | 69 | 30 | 39 |
| | 男 M | 23 | 8 | 15 | 8 | 7 |
| | 女 F | 72 | 18 | 54 | 22 | 32 |
| 45 - 49 | 男女 MF | 106 | 28 | 78 | 42 | 36 |
| | 男 M | 38 | 12 | 26 | 8 | 18 |
| | 女 F | 68 | 16 | 52 | 34 | 18 |
| ≥ 50 | 男女 MF | 77 | 25 | 52 | 24 | 28 |
| | 男 M | 23 | 8 | 15 | 2 | 13 |
| | 女 F | 54 | 17 | 37 | 22 | 15 |

5.4 按教育程度及性別統計之學生概況

DADOS INFORMATIVOS DOS ALUNOS, SEGUNDO OS NÍVEIS DE ENSINO E SEXO
OVERVIEWS OF STUDENTS BY GENDER AND LEVEL OF EDUCATION

| 2008/2009 | | | | | | | | | | |
|--|----------------------|--|---|--|--------------------------------|-------------|---|--|----------------------------|---------------------------|
| 教育程度 Níveis de ensino Level of education | 性別 Sexo Gender | 註冊學生 Alunos matriculados Students enrolled | | 學年間學生流動 Movimento dos alunos durante o ano lectivo Movement of students during the academic year | | | 學年終學生成績 Aproveitamento de alunos no final do ano lectivo Performance of students as at end of the academic year | | | |
| | | 總數 Total | 其中：留級生 Dos quais: Repetentes Of which: Repeated students | 轉入 Entraram Transfer students | 轉出 Abandonaram Drop-outs | 總數 Total | 升級或畢業 Passaram / finalista Passed / graduated | 轉換修讀科目 Transferem na outra área de ensino Transfer to other subject | 留級 Reprovaram Failed | 不詳 Ignorado Unknown |
| | | | | | | | | | | |
| 總數 Total | 男女 MF | 3 546 | 684 | 22 | 688 | 2 880 | 1 631 | 513 | 708 | 28 |
| | 男 M | 2 049 | 455 | 8 | 433 | 1 624 | 872 | 253 | 483 | 16 |
| | 女 F | 1 497 | 229 | 14 | 255 | 1 256 | 759 | 260 | 225 | 12 |
| 小學教育 Ensino primário Primary education | 男女 MF | 315 | 33 | 2 | 14 | 303 | 41 | 245 | 17 | - |
| | 男 M | 191 | 21 | 1 | 11 | 181 | 21 | 149 | 11 | - |
| | 女 F | 124 | 12 | 1 | 3 | 122 | 20 | 96 | 6 | - |
| 中學教育 Ensino secundário Secondary education | 男女 MF | 3 231 | 651 | 20 | 674 | 2 577 | 1 590 | 268 | 691 | 28 |
| | 男 M | 1 858 | 434 | 7 | 422 | 1 443 | 851 | 104 | 472 | 16 |
| | 女 F | 1 373 | 217 | 13 | 252 | 1 134 | 739 | 164 | 219 | 12 |

5.5 按出生地、教育程度及性別統計之學生數目

NÚMERO DE ALUNOS, SEGUNDO A NATURALIDADE, POR NÍVEIS DE ENSINO E SEXO
NUMBER OF STUDENTS BY GENDER, LEVEL OF EDUCATION AND PLACE OF BIRTH

2008/2009

| 教育程度 Níveis de ensino Level of education | 性別 Sexo Gender | 出生地 Naturalidade Place of birth | | | | | | |
|---|----------------------|---------------------------------------|----------------------|---|-----------------|-----------------------------------|---------------------------------|------------------------|
| | | 總數 Total | 澳門 Macau Macao | 中國大陸 China Continental Mainland China | 葡萄牙 Portugal | 香港特區 RAEHK Hong Kong SAR | 菲律賓 Filipinas Philippines | 其他 Outras Others |
| 註冊學生 Alunos matriculados Students enrolled | 男女 MF | 3 546 | 2 672 | 737 | 2 | 93 | 1 | 41 |
| | 男 M | 2 049 | 1 589 | 381 | - | 60 | 1 | 18 |
| | 女 F | 1 497 | 1 083 | 356 | 2 | 33 | - | 23 |
| 小學教育 Ensino primário Primary education | 男女 MF | 315 | 210 | 76 | - | 6 | - | 23 |
| | 男 M | 191 | 134 | 47 | - | 2 | - | 8 |
| | 女 F | 124 | 76 | 29 | - | 4 | - | 15 |
| 中學教育 Ensino secundário Secondary education | 男女 MF | 3 231 | 2 462 | 661 | 2 | 87 | 1 | 18 |
| | 男 M | 1 858 | 1 455 | 334 | - | 58 | 1 | 10 |
| | 女 F | 1 373 | 1 007 | 327 | 2 | 29 | - | 8 |
| 學年終學生 Alunos no final do ano lectivo Students as at end of the academic year | 男女 MF | 2 880 | 2 143 | 614 | 2 | 85 | 1 | 35 |
| | 男 M | 1 624 | 1 247 | 307 | - | 54 | 1 | 15 |
| | 女 F | 1 256 | 896 | 307 | 2 | 31 | - | 20 |
| 小學教育 Ensino primário Primary education | 男女 MF | 303 | 199 | 75 | - | 6 | - | 23 |
| | 男 M | 181 | 125 | 46 | - | 2 | - | 8 |
| | 女 F | 122 | 74 | 29 | - | 4 | - | 15 |
| 中學教育 Ensino secundário Secondary education | 男女 MF | 2 577 | 1 944 | 539 | 2 | 79 | 1 | 12 |
| | 男 M | 1 443 | 1 122 | 261 | - | 52 | 1 | 7 |
| | 女 F | 1 134 | 822 | 278 | 2 | 27 | - | 5 |

6.1 按教育機構類別 / 地區統計之成人教育場所概況

DADOS INFORMATIVOS SOBRE OS ESTABELECIMENTOS DE EDUCAÇÃO DE ADULTOS, POR MODALIDADE DAS INSTITUIÇÕES / LOCALIZAÇÃO

OVERVIEW OF ESTABLISHMENTS PROVIDING ADULT EDUCATION BY LOCATION / TYPE OF INSTITUTION

2008/2009

| 教育機構類別 / 地區 Modalidade das instituições / localização Type of institution / Location | 性別 Sexo Gender | 在職員工 Pessoal ao serviço Staff | | 學生 ^a Alunos ^a Students ^a | | 場所數目 Estabelecimentos Establishments | 課室數目 Salas de aula Classrooms | 電腦 Computadores Computers | |
|--|----------------------|---|---|---|--|--|-------------------------------------|---------------------------------|--|
| | | 教師 ^a Docentes ^a Teachers ^a | 非教學人員 Pessoal não docentes Non-teacher staff | 註冊學生 Alunos inscritos Students enrolled | 完成課程 學生 Alunos com curso completo Students completed course | | | 總數 Total | 其中直接用於 教學活動 Computadores destinados directamente à actividade pedagógica Computers for teaching purposes |
| 總數 Total | 男女 MF | 1 628 | 1 058 | 129 146 | 107 247 | 137 | 823 | 4 628 | 3 258 |
| | 男 M | 975 | 348 | 53 389 | 44 234 | | | | |
| | 女 F | 653 | 710 | 75 757 | 63 013 | | | | |
| 其中： Dos quais: Of which: | | | | | | | | | |
| 主要活動為教育之場所 Estabelecimentos explorando principalmente actividades de ensino Establishment engaged mainly in educational activities | 男女 MF | 1 532 | 1 009 | 121 176 | 100 162 | 129 | 686 | 3 289 | 2 009 |
| | 男 M | 918 | 336 | 49 458 | 40 539 | | | | |
| | 女 F | 614 | 673 | 71 718 | 59 623 | | | | |
| 教育機構類別 Modalidade das instituições Type of institution | | | | | | | | | |
| 公立 Oficial Public | 男女 MF | 711 | 532 | 73 898 | 58 088 | 16 | 348 | 2 915 | 2 124 |
| | 男 M | 429 | 193 | 27 258 | 21 180 | | | | |
| | 女 F | 282 | 339 | 46 640 | 36 908 | | | | |
| 私立 Particular Private | 男女 MF | 917 | 526 | 55 248 | 49 159 | 121 | 475 | 1 713 | 1 134 |
| | 男 M | 546 | 155 | 26 131 | 23 054 | | | | |
| | 女 F | 371 | 371 | 29 117 | 26 105 | | | | |
| 地區 Localização Location | | | | | | | | | |
| 澳門半島 Península de Macau Macao Peninsula | 男女 MF | 1 532 | 1 009 | 121 176 | 100 162 | 129 | 686 | 3 289 | 2 009 |
| | 男 M | 918 | 336 | 49 458 | 40 539 | | | | |
| | 女 F | 614 | 673 | 71 718 | 59 623 | | | | |
| 離島-氹仔 Ilha da Taipa Island - Taipa | 男女 MF | 96 | 49 | 7 970 | 7 085 | 8 | 137 | 1 339 | 1 249 |
| | 男 M | 57 | 12 | 3 931 | 3 695 | | | | |
| | 女 F | 39 | 37 | 4 039 | 3 390 | | | | |

^a 按人次計算。
Contado tantas vezes.
Headcount.

6.2 按課程時間及課程分類統計之開辦課程及班次數目

NÚMERO DE CURSOS E TURMAS REALIZADOS, SEGUNDO A DURAÇÃO DO CURSO, POR CLASSIFICAÇÃO DOS CURSOS

NUMBER OF COURSES AND CLASSES BY COURSE CLASSIFICATION AND COURSE DURATION

| | | 2008/2009 | | | | | | 1/2 |
|---|--|---|---|-----------------------------|-------|--|--|-----|
| 課程分類 Classificação dos cursos Course classification | | 課程時間 Duração de curso Course duration | | | | | | |
| | | 總數 Total | 短於4個月 Curso de menos de 4 meses Course less than 4 months | | | 4個月至不足一年 Igual ou superior a 4 meses mas inferior a 1 ano 4 months to less than one year | 一年或以上 Igual ou superior a 1 ano One year and above | |
| | | | 小計 Sub-total | 其中 Dos quais Of which: | | | | |
| | | ≤ 30 小時 Horas Hours | | 31-100 小時 Horas Hours | | | | |
| 總數 Total | A: 課程 Cursos Courses | 2 193 | 1 712 | 1 211 | 413 | 360 | 121 | |
| | B: 班次 Turmas Classes | 6 607 | 5 173 | 3 405 | 1 122 | 753 | 681 | |
| | 主要活動為教育之場所 Estabelecimentos explorando principalmente actividades de ensino Establishment engaged mainly in educational activities | A 2 084 | 1 612 | 1 128 | 396 | 357 | 115 | |
| | B 6 295 | 4 913 | 3 200 | 1 067 | 747 | 635 | | |
| | 其他場所 Outros estabelecimentos Other establishments | A 109 | 100 | 83 | 17 | 3 | 6 | |
| | B 312 | 260 | 205 | 55 | 6 | 46 | | |
| | 教師訓練及教育科學 Formação de professores de ciências da educação Teacher training and education science | A 39 | 35 | 24 | 10 | 3 | 1 | |
| | B 44 | 40 | 28 | 11 | 3 | 1 | | |
| | 藝術 Artes Arts | A 284 | 172 | 148 | 21 | 32 | 80 | |
| | B 1 471 | 765 | 685 | 67 | 129 | 577 | | |
| | 人文學 Humanidades Humanities | A 521 | 359 | 232 | 112 | 151 | 11 | |
| | B 1 895 | 1 514 | 655 | 362 | 348 | 33 | | |
| | 社會及行為科學 Ciências sociais e do comportamento Social and behavioural science | A 47 | 45 | 41 | 4 | 2 | - | |
| | B 66 | 62 | 57 | 5 | 4 | - | | |
| | 新聞及資訊 Jornalismo e informação Journalism and information | A 8 | 8 | 7 | 1 | - | - | |
| | B 8 | 8 | 7 | 1 | - | - | | |
| | 行政管理及商務 Administração e comércio Business and administration | A 431 | 398 | 330 | 58 | 27 | 6 | |
| | B 1 080 | 1 010 | 809 | 188 | 62 | 8 | | |
| | 法律 Direito Law | A 14 | 12 | 10 | 2 | - | 2 | |
| | B 20 | 15 | 13 | 2 | - | 5 | | |
| | 數學及統計學 Matemática e estatística Mathematics and statistics | A 4 | 3 | 1 | 2 | 1 | - | |
| | B 6 | 5 | 3 | 2 | 1 | - | | |

6.2 按課程時間及課程分類統計之開辦課程及班次數目

NÚMERO DE CURSOS E TURMAS REALIZADOS, SEGUNDO A DURAÇÃO DO CURSO, POR CLASSIFICAÇÃO DOS CURSOS

NUMBER OF COURSES AND CLASSES BY COURSE CLASSIFICATION AND COURSE DURATION

2008/2009

2/2

| 課程分類 Classificação dos cursos Course classification | | 課程時間 Duração de curso Course duration | | | | | |
|---|---|---|---|---------------------------|-----------------------------|--|--|
| | | 總數 Total | 短於4個月 Curso de menos de 4 meses Course less than 4 months | | | 4個月至不足一年 Igual ou superior a 4 meses mas inferior a 1 ano 4 months to less than one year | 一年或以上 Igual ou superior a 1 ano One year and above |
| | | | 小計 Sub-total | 其中 Dos quais Of which: | | | |
| | | | | ≤ 30 小時 Horas Hours | 31-100 小時 Horas Hours | | |
| 電腦學 Informática Computing | A | 193 | 164 | 143 | 15 | 26 | 3 |
| | B | 566 | 496 | 440 | 49 | 62 | 8 |
| 電子、電訊工程 Engenharia de electrónica e telecomunicações Electronics and telecommunications engineering | A | 6 | 4 | - | 4 | - | 2 |
| | B | 6 | 4 | - | 4 | - | 2 |
| 製造 Indústrias transformadoras Manufacturing | A | 20 | 15 | 12 | 2 | 4 | 1 |
| | B | 180 | 158 | 154 | 3 | 21 | 1 |
| 建築及營造 Arquitectura e construção Architecture and building | A | 15 | 12 | 5 | 5 | 3 | - |
| | B | 29 | 24 | 5 | 10 | 5 | - |
| 機械、能源、化學工程 Engenharia mecânica, de energia e de química Mechanics, energy and chemical engineering | A | 38 | 25 | 3 | 22 | 8 | 5 |
| | B | 101 | 84 | 9 | 75 | 12 | 5 |
| 醫療衛生 Saúde Health | A | 32 | 24 | 23 | 1 | 8 | - |
| | B | 183 | 174 | 159 | 15 | 9 | - |
| 社會服務 Serviços sociais Social services | A | 8 | 8 | 7 | - | - | - |
| | B | 35 | 35 | 33 | - | - | - |
| 個人服務 Serviços de pessoais Personal services | A | 356 | 319 | 137 | 143 | 32 | 5 |
| | B | 813 | 689 | 288 | 315 | 84 | 40 |
| 運輸服務 ^a Serviços de transportes ^a Transport services ^a | A | 108 | 52 | 43 | 3 | 51 | 5 |
| | B | 20 | 18 | 9 | 3 | 1 | 1 |
| 環境保護 Protecção do meio ambiente Environmental protection | A | 8 | 8 | 5 | 3 | - | - |
| | B | 8 | 8 | 5 | 3 | - | - |
| 保安服務 Serviços de segurança Security services | A | 61 | 49 | 40 | 5 | 12 | - |
| | B | 76 | 64 | 46 | 7 | 12 | - |

^a 不適用於駕駛課程。

Não aplicável aos cursos de condução.

Not applicable to driving courses.

6.3 按歲組、學歷及性別統計之教師數目

NÚMERO DE DOCENTES, SEGUNDO O GRUPO ETÁRIO, POR HABILITAÇÕES ACADÉMICAS E SEXO
NUMBER OF TEACHERS BY GENDER, AGE GROUP AND EDUCATIONAL ATTAINMENT

2008/2009

| 學歷 Habilitações académicas Educational attainment | 性別 Sexo Gender | 歲組 Grupo etário Age group | | | | | | | | | | | | 不詳 Ignorado Unknown |
|---|----------------------|---------------------------------|------|-------|-------|-------|-------|-------|-------|-------|-------|-------|------|---------------------------|
| | | 總數 Total | < 20 | 20-24 | 25-29 | 30-34 | 35-39 | 40-44 | 45-49 | 50-54 | 55-59 | 60-64 | ≥ 65 | |
| 總數 Total | 男女 MF | 1 628 | 18 | 107 | 183 | 233 | 188 | 153 | 179 | 200 | 126 | 108 | 98 | 35 |
| | 男 M | 975 | 6 | 41 | 73 | 124 | 113 | 96 | 121 | 145 | 85 | 85 | 66 | 20 |
| | 女 F | 653 | 12 | 66 | 110 | 109 | 75 | 57 | 58 | 55 | 41 | 23 | 32 | 15 |
| 高等教育 Ensino superior Higher education | 男女 MF | 1 055 | 9 | 75 | 159 | 208 | 154 | 107 | 94 | 83 | 38 | 44 | 50 | 34 |
| | 男 M | 580 | 4 | 28 | 61 | 112 | 91 | 68 | 64 | 52 | 21 | 30 | 30 | 19 |
| | 女 F | 475 | 5 | 47 | 98 | 96 | 63 | 39 | 30 | 31 | 17 | 14 | 20 | 15 |
| 師範 Magistério Teacher training | 男女 MF | 96 | - | 12 | 11 | 9 | 12 | 8 | 9 | 13 | 5 | 9 | 8 | - |
| | 男 M | 37 | - | 2 | 3 | 2 | 4 | 1 | 4 | 10 | 2 | 5 | 4 | - |
| | 女 F | 59 | - | 10 | 8 | 7 | 8 | 7 | 5 | 3 | 3 | 4 | 4 | - |
| 中學 Ensino secundário Secondary education | 男女 MF | 351 | 8 | 18 | 12 | 10 | 17 | 31 | 57 | 79 | 61 | 36 | 22 | - |
| | 男 M | 264 | 2 | 9 | 8 | 7 | 15 | 23 | 41 | 64 | 41 | 34 | 20 | - |
| | 女 F | 87 | 6 | 9 | 4 | 3 | 2 | 8 | 16 | 15 | 20 | 2 | 2 | - |
| 其他 Outras Others | 男女 MF | 126 | 1 | 2 | 1 | 6 | 5 | 7 | 19 | 25 | 22 | 19 | 18 | 1 |
| | 男 M | 94 | - | 2 | 1 | 3 | 3 | 4 | 12 | 19 | 21 | 16 | 12 | 1 |
| | 女 F | 32 | 1 | - | - | 3 | 2 | 3 | 7 | 6 | 1 | 3 | 6 | - |

6.4 按出生地、歲組及性別統計之教師數目

NÚMERO DE DOCENTES, SEGUNDO A NATURALIDADE, POR GRUPO ETÁRIO E SEXO

NUMBER OF TEACHERS BY GENDER, AGE GROUP AND PLACE OF BIRTH

2008/2009

| 歲組 Grupo etário Age group | 性別 Sexo Gender | 出生地 Naturalidade Place of birth | | | | | |
|---------------------------------|----------------------|---------------------------------------|----------------------|---|-----------------|-----------------------------------|------------------------|
| | | 總數 Total | 澳門 Macau Macao | 中國大陸 China Continental Mainland China | 葡萄牙 Portugal | 香港特區 RAEHK Hong Kong SAR | 其他 Outras Others |
| 總數 Total | 男女 MF | 1 628 | 763 | 544 | 25 | 137 | 159 |
| | 男 M | 975 | 424 | 333 | 9 | 107 | 102 |
| | 女 F | 653 | 339 | 211 | 16 | 30 | 57 |
| < 20 | 男女 MF | 18 | 17 | 1 | - | - | - |
| | 男 M | 6 | 5 | 1 | - | - | - |
| | 女 F | 12 | 12 | - | - | - | - |
| 20-24 | 男女 MF | 107 | 90 | 12 | - | 3 | 2 |
| | 男 M | 41 | 33 | 6 | - | 1 | 1 |
| | 女 F | 66 | 57 | 6 | - | 2 | 1 |
| 25-29 | 男女 MF | 183 | 108 | 47 | 2 | 11 | 15 |
| | 男 M | 73 | 45 | 11 | - | 9 | 8 |
| | 女 F | 110 | 63 | 36 | 2 | 2 | 7 |
| 30-34 | 男女 MF | 233 | 100 | 98 | 5 | 17 | 13 |
| | 男 M | 124 | 44 | 56 | 2 | 12 | 10 |
| | 女 F | 109 | 56 | 42 | 3 | 5 | 3 |
| 35-39 | 男女 MF | 188 | 77 | 68 | 1 | 19 | 23 |
| | 男 M | 113 | 44 | 41 | 1 | 13 | 14 |
| | 女 F | 75 | 33 | 27 | - | 6 | 9 |
| 40-44 | 男女 MF | 153 | 59 | 55 | 4 | 16 | 19 |
| | 男 M | 96 | 39 | 32 | 2 | 13 | 10 |
| | 女 F | 57 | 20 | 23 | 2 | 3 | 9 |
| 45-49 | 男女 MF | 179 | 82 | 57 | 4 | 22 | 14 |
| | 男 M | 121 | 53 | 43 | 1 | 18 | 6 |
| | 女 F | 58 | 29 | 14 | 3 | 4 | 8 |
| 50-54 | 男女 MF | 200 | 85 | 60 | - | 22 | 33 |
| | 男 M | 145 | 55 | 47 | - | 17 | 26 |
| | 女 F | 55 | 30 | 13 | - | 5 | 7 |
| 55-59 | 男女 MF | 126 | 61 | 43 | 4 | 7 | 11 |
| | 男 M | 85 | 42 | 28 | - | 6 | 9 |
| | 女 F | 41 | 19 | 15 | 4 | 1 | 2 |
| 60-64 | 男女 MF | 108 | 46 | 40 | 2 | 10 | 10 |
| | 男 M | 85 | 40 | 28 | 1 | 10 | 6 |
| | 女 F | 23 | 6 | 12 | 1 | - | 4 |
| ≥ 65 | 男女 MF | 98 | 29 | 48 | 2 | 6 | 13 |
| | 男 M | 66 | 19 | 33 | 1 | 5 | 8 |
| | 女 F | 32 | 10 | 15 | 1 | 1 | 5 |
| 不詳 Ignorado Unknown | 男女 MF | 35 | 9 | 15 | 1 | 4 | 6 |
| | 男 M | 20 | 5 | 7 | 1 | 3 | 4 |
| | 女 F | 15 | 4 | 8 | - | 1 | 2 |

6.5 按場所類型、歲組及性別統計之註冊學生數目
NÚMERO DE ALUNOS MATRICULADOS, SEGUNDO O TIPO DOS ESTABELECIMENTOS, POR GRUPO ETÁRIO E SEXO
NUMBER OF STUDENTS ENROLLED BY GENDER, AGE GROUP AND TYPE OF ESTABLISHMENTS

| 2008/2009 | | | | | |
|---------------------------------|----------------------|---|---|---|--|
| 歲組 Grupo etário Age group | 性別 Sexo Gender | 場所類型 Tipo dos estabelecimentos Type of establishments | | | |
| | | 總數 Total | 主要活動為教育之場所 Estabelecimentos envolvidos principalmente com actividades pedagógicas Establishment engaged mainly in educational activities | 其他場所 Outros estabelecimentos Other establishments | |
| 總數 | 男女 MF | 129 146 | 124 292 | 4 854 | |
| Total | 男 M | 53 389 | 52 039 | 1 350 | |
| | 女 F | 75 757 | 72 253 | 3 504 | |
| 15-19 | 男女 MF | 15 108 | 14 622 | 486 | |
| | 男 M | 6 358 | 6 203 | 155 | |
| | 女 F | 8 750 | 8 419 | 331 | |
| 20-24 | 男女 MF | 20 291 | 19 833 | 458 | |
| | 男 M | 8 829 | 8 684 | 145 | |
| | 女 F | 11 462 | 11 149 | 313 | |
| 25-29 | 男女 MF | 19 300 | 18 701 | 599 | |
| | 男 M | 8 856 | 8 641 | 215 | |
| | 女 F | 10 444 | 10 060 | 384 | |
| 30-34 | 男女 MF | 14 028 | 13 539 | 489 | |
| | 男 M | 6 407 | 6 259 | 148 | |
| | 女 F | 7 621 | 7 280 | 341 | |
| 35-39 | 男女 MF | 13 484 | 12 868 | 616 | |
| | 男 M | 5 538 | 5 411 | 127 | |
| | 女 F | 7 946 | 7 457 | 489 | |
| 40-44 | 男女 MF | 12 610 | 11 844 | 766 | |
| | 男 M | 4 727 | 4 560 | 167 | |
| | 女 F | 7 883 | 7 284 | 599 | |
| 45-49 | 男女 MF | 11 460 | 10 822 | 638 | |
| | 男 M | 4 133 | 3 994 | 139 | |
| | 女 F | 7 327 | 6 828 | 499 | |
| 50-54 | 男女 MF | 7 818 | 7 440 | 378 | |
| | 男 M | 2 724 | 2 605 | 119 | |
| | 女 F | 5 094 | 4 835 | 259 | |
| 55-59 | 男女 MF | 4 093 | 3 945 | 148 | |
| | 男 M | 1 303 | 1 260 | 43 | |
| | 女 F | 2 790 | 2 685 | 105 | |
| ≥ 60 | 男女 MF | 3 031 | 2 864 | 167 | |
| | 男 M | 1 038 | 989 | 49 | |
| | 女 F | 1 993 | 1 875 | 118 | |
| 歲組不詳 Ignorado Unknown | 男女 MF | 7 923 | 7 814 | 109 | |
| | 男 M | 3 476 | 3 433 | 43 | |
| | 女 F | 4 447 | 4 381 | 66 | |

7.1 按補習生數目統計之補習中心概況

DADOS ENFORMATIVOS DOS ESTABELECIMENTOS DE CENTROS DE APOIO PEDAGÓGICO
COMPLEMENTAR PARTICULAR, SEGUNDO O NÚMERO DE ALUNOS
OVERVIEW OF PRIVATE TUTORIAL CENTRES BY NUMBER OF STUDENTS

| 2008/2009 | | | | | | | |
|---|-------------------------------------|----------------------------|---|------------------------|---------------------------|----------------------------------|--|
| 補習生數目 Número de alunos Number of students | 在職員工 Pessoal ao serviço Staff | | | | 補習生 Alunos Students | 場所 Estabelecimento Centres | |
| | 總數 Total | 導師 Explicador Tutors | 行政職員 Empregado administrativo Administrative staff | 其他 Outros Others | | | |
| 總數 男女 MF | 1 073 | 727 | 170 | 176 | 5 067 | 152 | |
| Total 男 M | 258 | 206 | 41 | 11 | 2 718 | | |
| 女 F | 815 | 521 | 129 | 165 | 2 349 | | |
| 0 - 10 男女 MF | 68 | 42 | 18 | 8 | 194 | 27 | |
| 男 M | 19 | 15 | 4 | - | 108 | | |
| 女 F | 49 | 27 | 14 | 8 | 86 | | |
| 11 - 20 男女 MF | 205 | 127 | 45 | 33 | 692 | 42 | |
| 男 M | 54 | 44 | 8 | 2 | 393 | | |
| 女 F | 151 | 83 | 37 | 31 | 299 | | |
| 21 - 30 男女 MF | 145 | 90 | 28 | 27 | 660 | 26 | |
| 男 M | 36 | 25 | 11 | - | 393 | | |
| 女 F | 109 | 65 | 17 | 27 | 267 | | |
| 31 - 40 男女 MF | 160 | 105 | 26 | 29 | 728 | 20 | |
| 男 M | 42 | 32 | 7 | 3 | 380 | | |
| 女 F | 118 | 73 | 19 | 26 | 348 | | |
| 41 - 50 男女 MF | 73 | 51 | 10 | 12 | 419 | 9 | |
| 男 M | 19 | 16 | 2 | 1 | 184 | | |
| 女 F | 54 | 35 | 8 | 11 | 235 | | |
| > 50 男女 MF | 422 | 312 | 43 | 67 | 2 374 | 28 | |
| 男 M | 88 | 74 | 9 | 5 | 1 260 | | |
| 女 F | 334 | 238 | 34 | 62 | 1 114 | | |

7.2 按職任形式、學歷及性別統計之導師數目

NÚMERO DE EXPLICADORES, SEGUNDO O REGIME DE CONTRATAÇÃO, POR HABILITAÇÕES ACADÉMICAS E SEXO

NUMBER OF TUTORS BY GENDER, EDUCATIONAL ATTAINMENT AND EMPLOYMENT STATUS

| | | 2008/2009 | | |
|---|----------------------|--|-----------------------------------|----------------------------------|
| 學歷 Habilitações académicas Educational attainment | 性別 Sexo Gender | 職任形式 Regime de contratação Employment status | | |
| | | 總數 Total | 全職 Tempo interior Full-time | 兼職 Tempo Parcial Part-time |
| 總數 Total | 男女 MF | 727 | 197 | 530 |
| | 男 M | 206 | 45 | 161 |
| | 女 F | 521 | 152 | 369 |
| 高等教育 Ensino superior Higher education | 男女 MF | 146 | 73 | 73 |
| | 男 M | 53 | 26 | 27 |
| | 女 F | 93 | 47 | 46 |
| 師範 Magistério Teacher training | 男女 MF | 45 | 31 | 14 |
| | 男 M | 8 | 6 | 2 |
| | 女 F | 37 | 25 | 12 |
| 中學 Ensino secundário Secondary education | 男女 MF | 356 | 62 | 294 |
| | 男 M | 109 | 12 | 97 |
| | 女 F | 247 | 50 | 197 |
| 其他 Outras Others | 男女 MF | 180 | 31 | 149 |
| | 男 M | 36 | 1 | 35 |
| | 女 F | 144 | 30 | 114 |

7.3 按就讀年級、歲組及性別統計之補習生數目

NÚMERO DE EXPLICANDOS, SEGUNDO O GRAU DE ESCOLARIDADE FREQUENTADO, POR GRUPO ETÁRIO E SEXO

NUMBER OF STUDENTS BY GENDER, AGE GROUP AND LEVEL OF EDUCATION ATTENDED

| | | 2008/2009 | | | | | |
|---------------------------------|----------------------|---|---|--|--|--|---|
| 歲組 Grupo etário Age group | 性別 Sexo Gender | 就讀年級 Grau de escolaridade frequentado Level of education attended | | | | | |
| | | 總數 Total | 幼兒教育 Ensino infantil Pre-primary education | 初小教育 Ensino primário geral Lower primary education | 高小教育 Ensino primário complementar Upper primary education | 初中教育 Ensino secundário geral Junior secondary | 高中教育 Ensino secundário complementar Senior secondary |
| 總數 Total | 男女 MF | 5 067 | 698 | 1 676 | 1 910 | 668 | 115 |
| | 男 M | 2 718 | 306 | 878 | 1 077 | 389 | 68 |
| | 女 F | 2 349 | 392 | 798 | 833 | 279 | 47 |
| ≤ 5 | 男女 MF | 603 | 593 | 8 | 2 | - | - |
| | 男 M | 253 | 246 | 5 | 2 | - | - |
| | 女 F | 350 | 347 | 3 | - | - | - |
| 6 - 10 | 男女 MF | 2 344 | 83 | 1 580 | 674 | 6 | 1 |
| | 男 M | 1 248 | 45 | 835 | 365 | 3 | - |
| | 女 F | 1 096 | 38 | 745 | 309 | 3 | 1 |
| 11 - 15 | 男女 MF | 1 874 | 22 | 88 | 1 215 | 548 | 1 |
| | 男 M | 1 064 | 15 | 38 | 697 | 314 | - |
| | 女 F | 810 | 7 | 50 | 518 | 234 | 1 |
| 16 - 20 | 男女 MF | 208 | - | - | 1 | 100 | 107 |
| | 男 M | 123 | - | - | 1 | 58 | 64 |
| | 女 F | 85 | - | - | - | 42 | 43 |
| > 20 | 男女 MF | 38 | - | - | 18 | 14 | 6 |
| | 男 M | 30 | - | - | 12 | 14 | 4 |
| | 女 F | 8 | - | - | 6 | - | 2 |

高等及成人教育課程編碼表

Tabela de códigos dos cursos do ensino superior e da educação de adultos

Table of course coding for higher and adult education

| 編碼 / Códigos / Code | | 課程 | Curso | Course |
|---------------------|---------------------------------|------------|--|---|
| 統計暨普查局 DSEC | 1997 國際 教育分類 ISCED - 1997 | | | |
| 14 | 14 | 教師訓練及教育科學 | Formação de professores e ciências da educação | <i>Teacher training and education science</i> |
| 21 | 21 | 藝術 | Artes | <i>Arts</i> |
| 22 | 22 | 人文學 | Humanidades | <i>Humanities</i> |
| 31 | 31 | 社會及行為科學 | Ciências sociais e do comportamento | <i>Social and behavioural science</i> |
| 32 | 32 | 新聞及資訊 | Jornalismo e informação | <i>Journalism and information</i> |
| 34 | 34 | 行政管理及商務 | Administração e comércio | <i>Business and administration</i> |
| 38 | 38 | 法律 | Direito | <i>Law</i> |
| 42 | 42 | 生命科學 | Ciências da vida | <i>Life sciences</i> |
| 44 | 44 | 自然科學 | Ciências físicas | <i>Physical sciences</i> |
| 46 | 46 | 數學及統計學 | Matemática e estatística | <i>Mathematics and statistics</i> |
| 48 | 48 | 電腦學 | Informática | <i>Computing</i> |
| 50 | 54 | 採礦 | Indústrias extractivas | <i>Extractive / quarrying industries</i> |
| 51 | 52 | 電子、電訊工程 | Engenharia de electrónicas e telecomunicações | <i>Electronics and telecommunications engineering</i> |
| 56 | 54 | 製造 | Indústrias transformadoras | <i>Manufacturing</i> |
| 58 | 58 | 建築及營造 | Arquitectura e construção | <i>Architecture and building</i> |
| 59 | 52 | 機械、能源、化學工程 | Engenharia mecânicas, de energia e de química | <i>Mechanics, energy and chemical engineering</i> |
| 62 | 62 | 農業、林業及漁業 | Produção agrícola, silvicultura e pesca | <i>Agriculture, forestry and fishery</i> |
| 64 | 64 | 獸醫 | Veterinária | <i>Veterinary</i> |
| 72 | 72 | 醫療衛生 | Saúde | <i>Health</i> |
| 76 | 76 | 社會服務 | Serviços sociais | <i>Social services</i> |
| 81 | 81 | 個人服務 | Serviços pessoais | <i>Personal services</i> |
| 84 | 84 | 運輸服務 | Serviços de transportes | <i>Transport services</i> |
| 85 | 85 | 環境保護 | Protecção do meio ambiente | <i>Environmental protection</i> |
| 86 | 86 | 保安服務 | Serviços de segurança | <i>Security services</i> |
| 99 | 99 | 不詳或未列明 | Ignorados ou não especificados | <i>Unknown or unspecified</i> |

二零零八/二零零九學年按主題劃分之統計表索引

1/2

| 主題劃分 | 表號 | 統計表名稱 | 教育程度/類別 | 頁數 |
|------|--------------------|---------------------------------------|------------|-----|
| 概況 | 1.1 | 教育統計資料 | 所有程度 | 69 |
| | 1.2 | 按堂區及教育程度統計之學校數目 | | 71 |
| | 1.3 | 按教育程度及申請者就讀國家/地區統計之續發及新發的獎/助學金及貸學金 | | 72 |
| | 1.4 | 按教育程度及申請者就讀國家/地區統計之需償還及不需償還的獎/助學金及貸學金 | | 73 |
| 學校 | 3.1 | 按主要授課語言、授課程度及教育機構類別統計之學校數目 | 幼兒、小學及中學 | 82 |
| | 6.1 | 按教育機構類別 / 地區統計之成人教育場所概況 | 成人教育 | 103 |
| | 7.1 | 按補習生數目統計之補習中心概況 | 私立補充教學輔助中心 | 109 |
| 教師 | 2.1 | 按出生地、歲組及性別統計之教師數目 | 高等教育 | 74 |
| | 2.2 | 按主修科目及性別統計之教師數目 | | 75 |
| | 3.2 | 按授課程度、教育機構類別及性別統計之教師每週平均授課時數 | 幼兒、小學及中學 | 84 |
| | 3.3 | 按授課程度、學歷 / 職任及性別統計之教師數目 | | 85 |
| | 3.4 | 按授課程度、出生地及性別統計之教師數目 | | 86 |
| | 3.5 | 按在澳教學年數、歲組及性別統計之教師數目 | | 87 |
| | 4.1 | 按學歷、歲組及性別統計之教師數目 | 特殊教育 | 94 |
| | 5.1 | 按授課程度、職任及性別統計之教師數目 | 回歸教育 | 97 |
| | 5.2 | 按在澳教學年數、歲組及性別統計之教師數目 | | 98 |
| | 6.3 | 按歲組、學歷及性別統計之教師數目 | 成人教育 | 106 |
| 6.4 | 按出生地、歲組及性別統計之教師數目 | | 107 | |
| 7.2 | 按職任形式、學歷及性別統計之導師數目 | 私立補充教學輔助中心 | 110 | |

| 主題劃分 | 表號 | 統計表名稱 | 教育程度/類別 | 頁數 |
|------|-----|------------------------|-------------|------|
| 學生 | 2.3 | 按出生地及性別統計之學生數目 | 高等教育 | 76 |
| | 2.4 | 按修讀學位、歲組及性別統計之學生數目 | | 78 |
| | 2.5 | 按主修科目及性別統計之學生數目 | | 80 |
| | 3.6 | 按教育程度、教育機構類別及性別統計之學生數目 | 幼兒、小學及中學 | 88 |
| | 3.7 | 按教育程度、歲組及性別統計之學生數目 | | 89 |
| | 3.8 | 按級別及性別統計之學生概況 | | 90 |
| | 3.9 | 按離校原因、教育程度及性別統計之離校學生數目 | | 92 |
| | 4.2 | 按教育程度、歲組及性別統計之學生數目 | 特殊教育 | 95 |
| | 4.3 | 按教育機構類別、教育程度及性別統計之學生概況 | | 96 |
| | 5.3 | 按教育程度、歲組及性別統計之學生數目 | 回歸教育 | 99 |
| | 5.4 | 按教育程度及性別統計之學生數目 | | 101 |
| | 5.5 | 按出生地、教育程度及性別統計之學生數目 | | 102 |
| | 6.5 | 按場所類型、歲組及性別統計之註冊學生數目 | 成人教育 | 108 |
| | 7.3 | 按就讀年級、歲組及性別統計之補習生數目 | 私立補充教學輔助中心 | 111 |
| | 其他 | 2.6 | 高等教育機構收入及支出 | 高等教育 |
| 3.10 | | 私立學校之收入及支出 | 幼兒、小學及中學 | 93 |
| 6.2 | | 按課程時間及課程分類統計之開辦課程及班次數目 | 成人教育 | 104 |

ÍNDICE DOS QUADROS POR ASSUNTOS DO ANO LECTIVO DE 2008/2009

1/2

| Assuntos | Nº dos quadros | Designação dos quadros | Nível / tipo do ensino | Página |
|-----------------------------------|---|---|---|--------|
| Informação global | 1.1 | Dados da educação | Todos os níveis | 69 |
| | 1.2 | Número de estabelecimentos, segundo as freguesias, por níveis de ensino ministrado | | 71 |
| | 1.3 | Bolsas de estudo renovadas e concedidas, por níveis de ensino e países/territórios de estudo | | 72 |
| | 1.4 | Bolsas de estudo reembolsáveis e não reembolsáveis, por níveis de ensino e países/territórios de estudo | | 73 |
| Estabelecimentos/ instituições | 3.1 | Número de estabelecimentos, segundo a língua veicular, por os níveis de ensino ministrado e modalidade das instituições | Infantil, primário e secundário | 82 |
| | 6.1 | Dados informativos sobre os estabelecimentos de educação de adultos, por modalidade das instituições / localização | Adulto | 103 |
| | 7.1 | Dados informativos dos estabelecimentos de centros de apoio pedagógico complementar particular, segundo o número de alunos | Centros de apoio pedagógico complementar particular | 109 |
| Docentes | 2.1 | Número de docentes, segundo a naturalidade, por grupo etário e sexo | Superior | 74 |
| | 2.2 | Número de docentes, segundo área de ensino e o sexo | | 75 |
| | 3.2 | Número médio de horas semanais leccionadas por docentes, segundo os níveis de ensino ministrado, por modalidade das instituições e sexo | Infantil, primário e secundário | 84 |
| | 3.3 | Número de docentes, segundo os níveis de ensino ministrado, por habilitações académicas / regime de contratação e sexo | | 85 |
| | 3.4 | Número de docentes, segundo os níveis de ensino ministrado, por naturalidade e sexo | | 86 |
| | 3.5 | Número de docentes, segundo o tempo de serviço docente em Macau, por grupo etário e sexo | | 87 |
| | 4.1 | Número de docentes, segundo as habilitações académicas, por grupo etário e sexo | Especial | 94 |
| | 5.1 | Número de docentes, segundo os níveis de ensino ministrado, por regime de contratação e sexo | Recorrente | 97 |
| | 5.2 | Número de docentes, segundo o tempo de serviço docente em Macau, por grupo etário e sexo | | 98 |
| | 6.3 | Número de docentes, segundo o grupo etário, por habilitações académicas e sexo | Adulto | 106 |
| 6.4 | Número de docentes, segundo a naturalidade, por grupo etário e sexo | | 107 | |
| 7.2 | Número de explicadores, segundo o regime de contratação, por habilitações académicas e sexo | | 110 | |

ÍNDICE DOS QUADROS POR ASSUNTOS DO ANO LECTIVO DE 2008/2009

2/2

| Assuntos | Nº dos quadros | Designação dos quadros | Nível / tipo do ensino | Página | |
|----------|----------------|--|---|---------------------------------|----|
| Alunos | 2.3 | Número de alunos nas instituições, segundo a naturalidade e o sexo | Superior | 76 | |
| | 2.4 | Número de alunos, segundo o grau de habilitação académica, por grupo etário e sexo | | 78 | |
| | 2.5 | Número de alunos, segundo o sexo e cursos frequentados | | 80 | |
| | 3.6 | Número de alunos, segundo os níveis de ensino, por modalidade das instituições e sexo | | Infantil, primário e secundário | 88 |
| | 3.7 | Número de alunos, segundo os níveis de ensino, por grupo etário e sexo | | | 89 |
| | 3.8 | Dados informativos dos alunos, segundo os anos de escolaridade e o sexo | | | 90 |
| | 3.9 | Número de alunos que saíram da escola, segundo as causas da saída, por níveis de ensino e sexo | | 92 | |
| | 4.2 | Número de alunos, segundo os níveis de ensino, por grupo etário e sexo | | Especial | 95 |
| | 4.3 | Dados informativos dos alunos, segundo a modalidade das instituições, por níveis de ensino e sexo | | 96 | |
| | 5.3 | Número de alunos, segundo os níveis de ensino, por grupo etário e sexo | | Recorrente | 99 |
| | 5.4 | Dados informativos dos alunos, segundo os níveis de ensino e o sexo | 101 | | |
| | 5.5 | Número de alunos, segundo a naturalidade, por níveis de ensino e sexo | 102 | | |
| | 6.5 | Número de alunos matriculados, segundo o tipo dos estabelecimentos, por grupo etário e sexo | Adulto | 108 | |
| | 7.3 | Número de explicandos, segundo o grau de escolaridade frequentado, por grupo etário e sexo | Centros de apoio pedagógico complementar particular | 111 | |
| | Outros | 2.6 | Receitas e despesas de instituição do ensino superior | Superior | 81 |
| 3.10 | | Receitas e despesas dos estabelecimentos particulares de ensino | Infantil, primário e secundário | 93 | |
| 6.2 | | Número de cursos e turmas realizados, segundo a duração do curso, por classificação dos cursos e actividade principal do estabelecimento | Adulto | 104 | |

INDEX BY TOPIC FOR THE ACADEMIC YEAR 2008/2009

1/2

| Topic | No. of table | Name of table | Level / type of education | Page | |
|--------------------------|--------------|--|------------------------------------|---------|-----|
| Global results | 1.1 | Education statistics | All levels | 69 | |
| | 1.2 | Number of schools by parish and level of education | | 71 | |
| | 1.3 | Extended and new student grants by level of education and country / territory of study | | 72 | |
| | 1.4 | Reimbursable and non-reimbursable student grants by level of education and country / territory of study | | 73 | |
| Schools/ institutions | 3.1 | Number of schools by level of instruction, type of institution and medium of instruction | Pre-primary, primary and secondary | 82 | |
| | 6.1 | Overview of establishments providing adult education by location / type of institution | Adult | 103 | |
| | 7.1 | Overview of private tutorial centres by number of students | Private tutorial centres | 109 | |
| Teachers | 2.1 | Number of teachers by gender, age group and place of birth | Higher | 74 | |
| | 2.2 | Number of teachers by gender and field of study | | 75 | |
| | 3.2 | Average number of instruction hours by teachers per week by gender, type of institution and level of instruction | Pre-primary, primary and secondary | 84 | |
| | 3.3 | Number of teachers by gender, educational attainment / employment status and level of instruction, | | 85 | |
| | 3.4 | Number of teachers by gender, place of birth and level of instruction | | 86 | |
| | 3.5 | Number of teachers by gender, age group and years of teaching experience in Macao | | 87 | |
| | 4.1 | Number of teachers by gender, age group and educational attainment | | Special | 94 |
| | 5.1 | Number of teachers by gender, employment status and level of instruction | Recurrent | 97 | |
| | 5.2 | Number of teachers by gender, age group and years of teaching experience in Macao | | 98 | |
| | 6.3 | Number of teachers by gender, age group and educational attainment | | Adult | 106 |
| | 6.4 | Number of teachers by gender, age group and place of birth | | 107 | |
| | 7.2 | Number of tutors by gender, educational attainment and employment status | Private tutorial centres | 110 | |

INDEX BY TOPIC FOR THE ACADEMIC YEAR 2008/2009

2/2

| Topic | No. of table | Name of table | Level / type of education | Page |
|----------|--------------|--|---|--------|
| Students | 2.3 | Number of students by gender and place of birth | Higher | 76 |
| | 2.4 | Number of students by gender, age group and degree of study | | 78 |
| | 2.5 | Number of students by gender and category of academic programme | | 80 |
| | 3.6 | Number of students by gender, type of institution and level of education | Pre-primary, primary and secondary | 88 |
| | 3.7 | Number of students by gender, age group and level of education | | 89 |
| | 3.8 | Overviews of students by gender and grade | | 90 |
| | 3.9 | Number of drop-out students by gender, level of education and reason to drop out | | 92 |
| | 4.2 | Number of students by gender, age group and level of education | Special | 95 |
| | 4.3 | Overview of students by gender, type of institution and level of education | | 96 |
| | 5.3 | Number of students by gender, age group and level of education | Recurrent | 99 |
| | 5.4 | Number of students by gender and level of education | | 101 |
| | 5.5 | Number of students by gender, level of education and place of birth | | 102 |
| | 6.5 | Number of students enrolled by gender, age group and type of establishments | Adult | 108 |
| | 7.3 | Number of students by gender, age group and level of education attended | Private tutorial centres | 111 |
| | Others | 2.6 | Revenue and expenditure of institutions of higher education | Higher |
| 3.10 | | Revenue and expenditure of private schools | Pre-primary, primary and secondary | 93 |
| 6.2 | | Number of courses and classes by course classification and course duration | Adult | 104 |

二零零八/二零零九學年

其他備索統計表

以下統計表可在本局網頁下載

概況

- A1 按堂區、授課程度及教育機構類別統計之學校數目

高等教育

- B1 按教育機構類別統計之機構數目、電腦設備、在職員工及學生概況
B2 按職任、歲組及性別統計之教師數目
B3 按歲組、主修科目及性別統計之教師數目
B4 按課程 / 修讀學位及性別統計之學生數目
B5 按課程制度、歲組及性別統計之學年終學生數目

幼兒、小學及中學教育

- C1 按授課程度、教育機構類別、入網 / 非入網及性別統計之教師每週平均授課時數
C2 按歲組、教育機構類別、在澳教學年數及性別統計之教師數目
C3 按教育機構類別、授課程度及性別統計之非教學人員數目
C4 按教育機構類別及教育程度統計之班數及每班平均學生人數
C5 按出生地、教育機構類別、教育程度及性別統計之學年終學生數目
C6 按制度及級別統計之學生概況
C7 按離校原因、級別及性別統計之離校學生數目
C8 按教育程度、歲組及性別統計之離校學生數目
C9 按入網 / 非入網、級別及性別統計之私立學校學生概況

特殊教育

- D1 按辦學人、教育機構類別及授課程度統計之學校數目
D2 按教育機構類別及授課程度統計之男女在職員工數目
D3 按學生教育程度、教育機構類別、歲組及性別統計之學年終學生數目

回歸教育

- E 1 按辦學人、教育機構類別及授課程度統計之學校數目
- E 2 按教育程度及性別統計之學生數目
- E 3 按歲組、教育程度及性別統計之學年終學生數目

成人教育

- F 1 按課程時間、課程分類及場所的主要活動統計之開辦課程及班次數目
- F 2 按歲組、學歷、職任及性別統計之教師數目
- F 3 按歲組、主修科目及性別統計擁有高等學歷之教師數目
- F 4 按職任、性別、教育機構類別及教授科目統計之教師數目

ANO LECTIVO DE 2008/2009

OUTROS QUADROS DISPONÍVEIS

Os quadros abaixo indicados podem ser consultados no *website* da DSEC

INFORMAÇÃO GLOBAL

- A1 Número de estabelecimentos, segundo as freguesias, por níveis de ensino ministrado e modalidade das instituições

ENSINO SUPERIOR

- B1 Número de instituições, equipamentos informáticos, pessoal ao serviço e alunos, segundo a modalidade das instituições
- B2 Número de docentes, segundo o regime de contratação, por grupo etário e sexo
- B3 Número de docentes, segundo o grupo etário, por área de ensino e sexo
- B4 Número de alunos, segundo os cursos frequentados / grau de habilitação académica e o sexo
- B5 Número de alunos no final do ano lectivo, segundo o regime do curso, por grupo etário e sexo

ENSINO INFANTIL, PRIMÁRIO E SECUNDÁRIO

- C1 Número médio de horas semanais leccionadas por docentes, segundo os níveis de ensino ministrado, por modalidade das instituições, sistema escolar de escolaridade gratuita e sexo
- C2 Número de docentes, segundo o grupo etário, por modalidade das instituições, tempo de serviço docente em Macau e sexo
- C3 Número de pessoal não docente, segundo a modalidade das instituições, por níveis de ensino ministrado e sexo
- C4 Número de turmas e dimensão média da turma, segundo a modalidade das instituições, por níveis de ensino
- C5 Número de alunos no final do ano lectivo, segundo a naturalidade, por modalidade das instituições, níveis de ensino e sexo
- C6 Movimento de alunos, segundo o regime, por anos de escolaridade
- C7 Número de alunos que saíram da escola, segundo as causas da saída, por anos de escolaridade e sexo
- C8 Número de alunos que saíram da escola, segundo os níveis de ensino, por grupo etário e sexo
- C9 Movimento dos alunos dos estabelecimentos particulares de ensino, segundo a situação de aderir ou não à sistema escolar de escolaridade gratuita e os anos de escolaridade e sexo

ENSINO ESPECIAL

- D1 Número de estabelecimentos, segundo o organismo de tutela, por modalidade das instituições e níveis de ensino ministrado
- D2 Número e sexo, do pessoal ao serviço, segundo a modalidade das instituições, por níveis de ensino ministrado
- D3 Número de alunos no final do ano lectivo, segundo os níveis de ensino de alunos, por modalidade das instituições, grupo etário e sexo

ENSINO RECORRENTE

- E 1 Número de estabelecimentos, segundo o organismo de tutela, por modalidade das instituições e níveis de ensino ministrado
- E 2 Número de alunos, segundo os níveis de ensino e o sexo
- E 3 Número de alunos no final do ano lectivo, segundo o grupo etário, por níveis de ensino e sexo

EDUCAÇÃO DE ADULTOS

- F 1 Número de cursos e turmas realizados, segundo a duração do curso, por classificação dos cursos / actividade principal do estabelecimento
- F 2 Número de docentes, segundo o grupo etário, por habilitações académicas, regime de contratação e sexo
- F 3 Número de docentes com habilitação académica superior, segundo o grupo etário, por área de ensino e sexo
- F 4 Número de docentes, segundo o regime de contratação e sexo, por modalidade das instituições e disciplinas ministradas

ACADEMIC YEAR 2008/2009

OTHER AVAILABLE TABLES

The following statistical tables are available for download from our website.

GLOBAL RESULTS

- A1 Number of schools by level of instruction, type of institution and parish

HIGHER EDUCATION

- B1 Number of institutions, computing facilities, staff and students by type of institution
- B2 Number of teachers by gender, age group and employment status
- B3 Number of teachers by gender, age group and field of study
- B4 Number of students by gender, category of academic programme / degree of study
- B5 Number of students as at end of the academic year by gender, age group and system of school

PRE-PRIMARY, PRIMARY AND SECONDARY EDUCATION

- C1 Average number of weekly instruction hours per teacher by gender, type of institution, free education system and level of instruction
- C2 Number of teachers by gender, age group, type of institution and years of teaching experience in Macao
- C3 Number of non-teaching staff by gender, level of instruction and type of institution
- C4 Number of classes and average class size by level of education and type of institution
- C5 Number of students as at end of the academic year by gender, type of institution, level of education and place of birth
- C6 Overview of students by gender, system of school and grade
- C7 Number of drop-out students by gender, grade and reason to drop out
- C8 Number of drop-outs and students by gender, age group and level of education
- C9 Overview of students in private schools by gender, free education system and grade

SPECIAL EDUCATION

- D1 Number of schools by type of institution, level of instruction and supervisory body
- D2 Number of staff by gender, level of instruction and type of institution
- D3 Number of students as at end of the academic year by gender, age group, type of institution and level of education

RECURRENT EDUCATION

- E 1 Number of schools by type of institution, level of instruction and supervisory body
- E 2 Number of students by gender and level of education
- E 3 Number of students as at end of the academic year by gender, age group and level of education

ADULT EDUCATION

- F 1 Number of courses and classes by course classification / principal activity of establishment and course duration
- F 2 Number of teachers by gender, age group, educational attainment and employment status
- F 3 Number of teachers with higher education qualification by gender, age group and field of study
- F 4 Number of teachers by gender, type of institution, type of courses taught and employment status