

教育調查

INQUÉRITO AO ENSINO

EDUCATION SURVEY

如欲索取進一步資料，可聯絡
統計暨普查局文件暨資料傳播中心

Para efeitos de informação contacte o
Centro de Documentação e Difusão de Informação da DSEC
Further Information can be obtained from Documentation and Information Centre of
Statistics and Census Service

宋玉生廣場 411 - 417 號 皇朝廣場 17 樓

電話：3995311

圖文傳真：307825

Alameda Dr. Carlos d 'Assumpção, nº 411- 417,

Edif. "Dynasty Plaza" 17º andar

Telephone: 3995311

Fax: 307825

17th floor, "Dynasty Plaza" Bldg.,

411-417 Alameda Dr. Carlos d 'Assumpção, Macao

Telephone : 3995311

Fax : 307825

電子郵件地址：info@dsec.gov.mo

E-Mail: info@dsec.gov.mo

網頁地址：http:// www.dsec.gov.mo

Homepage: http:// www.dsec.gov.mo

官方統計

Estatística Oficial

Official Statistics

倘刊登此等統計資料，須指出資料來源

A reprodução destes dados só é permitida com indicação da fonte
Reproduction of data is allowed provided the source is quoted

2001/2002

編輯：統計暨普查局
二零零三年四月於澳門
圖表設計：統計暨普查局
印刷：統計暨普查局

Editor: DSEC
Macau, Abril de 2003
Design Gráfico: DSEC
Impressão: DSEC

Published by: DSEC
Macao, April 2003
Design : DSEC
Printed by : DSEC

結果分析

Análise dos Resultados

Analysis of Results

1. 概況.....	5
Informação Global.....	15
Summary Findings	25
2. 正規教育	
Ensino Curricular	
Regular Education	
2.1 學前、小學、中學、技術及職業教育	6
Ensino Curricular –Ensinos Pré-escolar, Primário, Secundário e Educação	
Técnica e Profissional	16
Pre-primary, Primary, Secondary and Vocational Technical Secondary Education	26
2.2 高等教育	9
Ensino Superior	19
Higher Education	29
3. 其他教育類別	
Outros tipos de ensino	
Other Types of Education	
3.1 特殊教育	11
Ensino Especial	21
Special Education	31
3.2 成人教育	12
Educação de Adultos	22
Adult Education.....	32
說明.....	35
Notas Explicativas.....	37
Explanatory Notes.....	39

符號註釋及縮寫	41
Sinais Convencionais e Siglas	41
Symbols and Abbreviations	41
統計表	43
Quadros	47
Tables	51
- 總體結果	55-61
Informação Global	
Overall Results	
- 正規教育	62-95
Ensino Curricular	
Regular Education	
- 特殊教育	96-100
Ensino Especial	
Special Education	
- 成人教育	101-111
Educação de Adultos	
Adult Education	
按主題劃分之統計表索引	113
Índice dos Quadros por Assunto de Interesse	115
Index by Topics of Interest	117
其他可提供資料	119
Informação Disponível	121
Available Information	123

1. 概況

在二零零一/二零零二學年全澳共有137間學校/機構提供正規教育，其中126間為學前、小學、中學、技術及職業教育；而11間為澳門特別行政區政府認可的高等教育機構^a；至於特殊教育學校則有15間。此外，成人教育共收集了150間教學場所的資料。

正規教育的學校主要分佈在花地瑪堂區、大堂區及聖安多尼堂區，分別佔總數的29.2%、21.9%及18.2%；在特殊教育方面，逾半數(53.3%)的學校座落於花地瑪堂區；而提供成人教育的場所則集中在大堂區，佔34.0%。

從事正規教育的教師共5 108人，其中學前、小學、中學、技術及職業教育的教師有4 091人，高等教育1 017人。與二零零零/二零零一學年比較，教師人數增加5.2%；教師中女性佔大部份，為66.7%。而從事特殊教育及成人教育的教師分別有112人及1 575人。

在學年終，接受正規教育的學生總數為106 999人，其中就讀學前、小學、中學、技術及職業教育的學生共98 479人，高等教育8 520人；學生總數較二零零零/二零零一學年微升0.03%。至於教師與學年終學生之比例為1比20.9。特殊教育方面，學年終學生共693人；而成人教育的註冊學生為82 401人次。與二零零零/二零零一學年比較，特殊及成人教育的學生分別增加23.8%及25.4%。

在就學率方面，學前教育的就學率為91.2%、小學105.4%、中學78.5%、技術及職業教育4.8%、高等教育則為 27.7%。在升級率方面，正規教育為89.1%，特殊教育為34.3%，而成人教育的完成率為86.3%。

在二零零一/二零零二學年各政府部門、銀行、機構及基金會共發放了8 936宗助學金予申請者，總金額達8 730.3萬元。中學生的人均助學金金額為2 915元，高等教育之人均金額為16 095元。

^a 其中一所在參考年度沒有舉辦高等教育課程。

2. 正規教育

2.1 學前、小學、中學、技術及職業教育

學校

二零零一/二零零二學年在本地區提供學前、小學、中學、技術及職業教育的學校共126間，當中私立學校佔82.5%，公立學校佔17.5%。在104間私立學校中，79.8%(83間)已納入免費及普及基礎教育網絡。

在上述的126間學校中，47.6%設有學前教育、63.5%設有小學、42.9%設有中學、3.2%設有技術及職業教育；而同時設有學前、小學及中學的學校佔10.3%^b。在授課語言方面，86.5%的學校以中文為主要授課語言。大部份學校屬日制，佔總體89.7%。

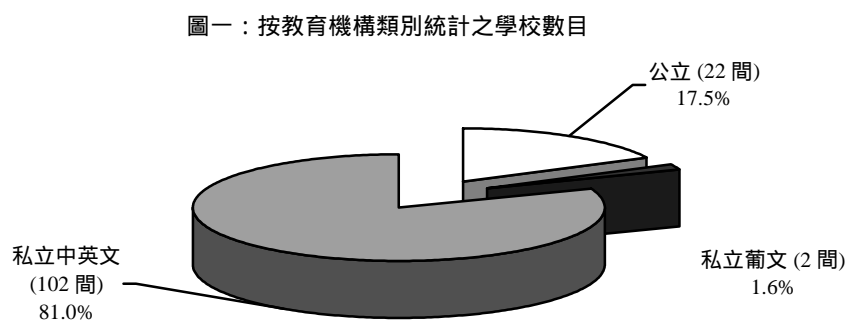

在職員工

在二零零一/二零零二學年共有教師4 091名，較上一學年增加4.0%。大部份教師在私立學校任教，佔總數89.7%。

教師中以女性佔大多數，達74.2%。教師的年齡中位數為34.6歲，其中26.4%的年齡介乎25至29歲之間。

^b 由於一間學校可同時提供不同程度的教育，所以其百分比之和大於一百。

按出生地統計，46.4%的教師出生於澳門，41.1%出生於中國大陸。35.2%的教師在澳門從事教學工作5年或以下，15年或以上的佔28.0%。87.6%的教師擁有高等教育學歷，較上一學年增加2.5個百分點。按主要授課程度統計，11.0%的教師在學前教育任教，36.3%在小學任教，42.9%在中學任教，3.2%在技術及職業教育任教；而在不同學校任教多種程度的教師佔總數6.6%。

在職行政、技術及助理員工共有1 302人，較上一學年減少7.0%；當中以女性佔多數，達72.1%。

學生

二零零一/二零零二學年的年終學生總數為98 479人，較二零零零/二零零一學年下跌0.1%。學生中男性佔51.4%，女性佔48.6%。

表一：學年終學生主要指標

教育程度	學年	2001/2002					
	2000/ 2001	數目	(%)	男性 (%)	女性 (%)	年齡 中位數	升級率 (%)
總數	98 608	98 479	100.0	51.4	48.6	11.9	89.1
學前	14 978	13 638	13.8	52.4	47.6	4.8	99.1
小學	45 474	43 709	44.4	52.8	47.2	9.9	92.2
中學	35 850	38 751	39.4	49.4	50.6	15.6	82.8
技術及職業	2 306	2 381	2.4	51.7	48.3	16.1	76.2

學生中學前教育的佔13.8%，小學生佔44.4%，中學生佔39.4%，而技術及職業教育的學生佔2.4%。與上一學年比較，學前及小學教育的學生人數及比例均有所下降，分別減少1.4及1.7個百分點，而中學生的比例則上升3.0個百分點。按教育機構類別統計，93.7%學生就讀於私立學校。按出生地統計，出生於澳門及中國大陸的學生分別佔總數的84.5%及12.2%。

在就學率方面，學前教育學生之就學率為91.2%、小學為105.4%、中學為78.5%、技術及職業教育則為4.8%。在每班學生人數方面，學前教育平均每班35.2人、小學41.9人、中學43.5人、技術及職業教育32.6人。教師與學年終學生之比例為1比24.1。

在該學年內離校學生共 2 933人，較上一學年減少0.7%。離校學生中小學生佔28.6%，中學生佔50.0%。學生離校的主要原因為“自動退學”（34.7%），其次為“本澳內轉校”（27.1%）及“離開本澳”（13.6%）。

財政

私立學校的平均*收入*和*支出*分別為1 060.4萬元及884.8萬元。而政府在二零零一/二零零二學年發給104間私立學校的津貼總金額為4.73億元，佔該等學校總收入的42.9%。

2.2 高等教育

學校

二零零一/二零零二學年教育調查共收集了11間獲政府認可的高等教育機構的資料，其中一間在本調查年度沒有舉辦高等教育課程。按教育機構類別統計，屬公立的高等教育機構有4間，私立的7間。提供高等教育的機構共擁有3 190部電腦，其中58.4%直接應用於教學活動。

在職員工

在二零零一/二零零二學年任教於高等教育機構的教師有1 017名，其中男性佔63.3%，女性佔36.7%。與二零零零/二零零一學年比較，教師數目增加10.2%。

97.7%的教師擁有高等教育學歷。高等教育的教師多以兼職形式任教，兼職教師佔50.7%。30.9%的教師出生於澳門，在中國大陸及香港特區出生的則分別佔28.3%及20.9%。教師的年齡中位數為39.4歲，其中21.8%的年齡介乎35至39歲之間。

在職行政、技術及助理員工數目達597名，較上一學年增加44.9%。

學生

二零零一/二零零二學年的年終高等院校學生有8 520人^c，較上一學年增加1.9%；女性佔學生總數59.4%，較上一學年的57.4%增加2.0個百分點。學生的年齡中位數為23.0歲，較上一學年年輕3.2歲；學生的年齡多處於20至24的歲組，佔總數38.5%。大部份的註冊學生在澳門出生，達72.6%。

^c 不包括由澳門高等教育機構舉辦，而在澳門以外地區進行的課程之學員。

圖二：按歲組及性別統計之學年終學生數目*

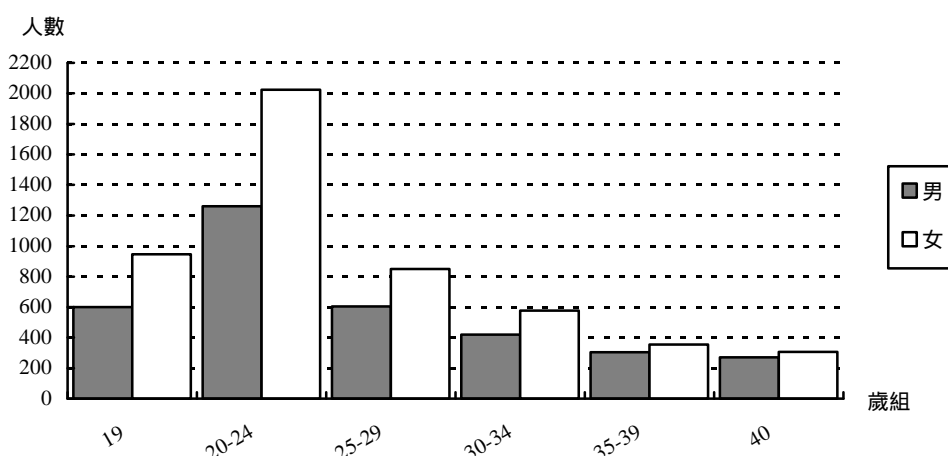

* 學生年齡以二零零一年十二月三十一日為參考期

按修讀課程統計，以就讀**行政管理及商務**範疇課程的學生最多，佔36.9%；在學位方面，修讀學士學位及高等專科學位/文憑課程的學生分別佔51.1%及33.6%，而修讀碩士學位的佔13.1%。

二零零一/二零零二學年高等院校的畢業生共2 194人，當中女性佔62.0%。畢業生中高等專科生佔40.6%，學士生佔43.5%，碩士生佔10.4%。按修讀課程統計，39.7%的畢業生修讀**行政管理及商務**範疇的課程。

二零零一/二零零二學年高等院校的就學率是27.7%。教師與學年終學生數目之比例為1比8.4。

財政

二零零一/二零零二學年政府發給高等教育機構的津貼總金額為3.47億元，而高等教育機構的收入及支出分別為6.37億元及5.88億元。

3.1 特殊教育

學校

在二零零一/二零零二學年澳門有15間學校提供特殊教育（當中部份學校同時提供正規教育），其中60.0%為公立學校。

在職員工

從事特殊教育的教師共112人，較二零零零/二零零一學年增加6.7%。85.7%的教師為女性，14.3%為男性。教師的年齡中位數為37.0歲。按學歷統計，81.3%的教師擁有高等教育學歷。

行政、技術及助理人員共 376 人，當中女性佔 86.2%。

學生

二零零一/二零零二學年終，接受特殊教育的學生共693人，較上一學年增加23.8%。學生中65.4%為男生；學生的年齡中位數是12.4歲；而升級率為34.3%。教師與學年終學生的比例為1比6.2。

表二：按性別統計之特殊教育教師及學年終學生數目

性別	2000/2001學年		2001/2002學年		變動率
	數目	%	數目	%	%
教師總數	105	100.0	112	100.0	+6.7
男性	14	13.3	16	14.3	+14.3
女性	91	86.7	96	85.7	+5.5
學生總數	560	100.0	693	100.0	+23.8
男性	375	67.0	453	65.4	+20.8
女性	185	33.0	240	34.6	+29.7

3.2 成人教育

場所

成人教育調查收集了150間在二零零一年八月至二零零二年七月提供成人教育活動的場所資料。這些場所共有課室735間，電腦2 496部，其中73.5%的電腦直接應用於教學用途。與二零零零/二零零一學年比較，課室數目增加22.9%，電腦數目增加40.5%。

課程

成人教育場所在二零零一/二零零二學年內提供1 268個課程，共4 285個班次。上課時間少於4個月的課程佔78.1%，4至11個月的佔14.9%，1年或以上的佔7.1%。按課程種類統計，以人文學、藝術、行政管理及商務範疇的課程居多，分別佔25.9%、19.9%及15.1%。按班次統計，則以屬藝術及人文學範疇的最多，分別佔總數的32.2%及22.1%。

成人教育統計的課程，包括澳門大學、理工學院及旅遊學院為配合澳門特別行政區政府提升勞動力素質的政策而在二零零二年三、四月專門為失業及待業人士開設的培訓課程。課程分兩期實施，首期開辦了6個不同範疇的技能培訓課程，共54班。1 800人次就讀有關課程，當中女性佔56.5%。完成課程的學員佔總體的67.9%。

在職員工

在二零零一/二零零二學年從事成人教育的教師共 1 575 人，當中男性佔 62.9%；與上一學年比較，教師數目增加 27.6%。

62.9%成人教育的教師擁有高等教育學歷，69.3%為兼職教師。23.3%的教師教授人文學範疇的課程，而教授屬藝術範疇課程的佔 17.1%。成人教育教師的年齡中位數是 39.9 歲，其中 29.0%的年齡介乎 30 至 39 歲之間。按出生地統計，45.0%的教師在澳門出生，33.6%出生於中國大陸。

行政、技術及助理人員數目共 667 人，較上一學年增加 36.1%。

表三：按教授科目、出生地及學歷統計之成人教育教師

教授科目/出生地/學歷	2000/2001學年		2001/2002學年		
	數目	%	數目	%	
教授科目	總數	1 234	100.0	1 575	100.0
	人文學	234	19.0	367	23.3
	行政管理及商務	151	12.2	211	13.4
	電腦	136	11.0	168	10.7
	藝術	192	15.6	269	17.1
	運輸服務	216	17.5	227	14.4
	其他	305	24.7	333	21.1
	其他	305	24.7	333	21.1
出生地	總數	1 234	100.0	1 575	100.0
	澳門	581	47.1	708	45.0
	中國大陸	400	32.4	529	33.6
	葡萄牙	43	3.5	45	2.9
	香港特區	59	4.8	117	7.4
	其他	106	8.6	160	10.1
	不詳	45	3.6	16	1.0
學歷	總數	1 234	100.0	1 575	100.0
	高等教育	786	63.7	990	62.9
	師範	97	7.9	132	8.4
	中學	218	17.6	257	16.3
	其他	133	10.8	196	12.4

學生

二零零一/二零零二學年在成人教育場所註冊的學生（15歲或以上）共82 401人次，其中女性佔 57.9%。學生的年齡中位數為33.7歲，與上一學年比較，註冊學生數目增加25.4%，學生的年齡中位數則增加4.2歲。

75.9%的學生報讀為期少於4個月的課程。最多學生修讀屬行政管理及商務範疇的課程，佔學生總數22.0%；其次是人文學及藝術範疇的課程，分別佔20.4%及15.3%。

二零零一/二零零二學年成人教育的課程完成率（升級率）為86.3%；而教師與學生的比例為1比52.3。

圖三：按歲組及性別統計之成人教育註冊學生數目*

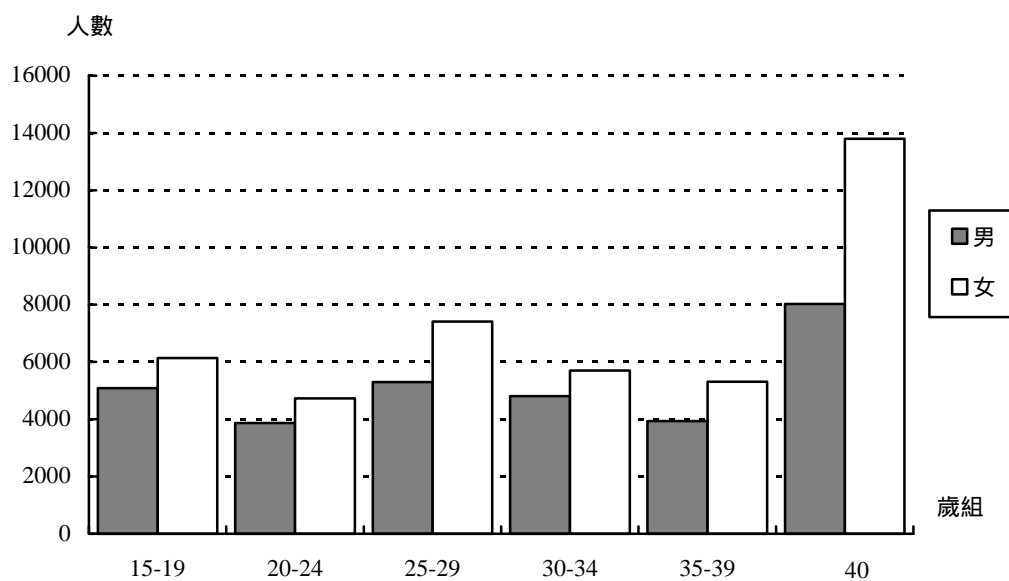

* 學生年齡以二零零一年十二月三十一日為參考期

1. INFORMAÇÃO GLOBAL

No ano lectivo 2001/2002, existiam em Macau 137 estabelecimentos ou instituições a leccionar o ensino curricular, dos quais 126 ministravam os Ensinos Pré-escolar, Primário, Secundário, Educação Técnica e Profissional, e as restantes 11, o Ensino Superior e eram reconhecidas pelo Governo da Região Administrativa Especial de Macau^a. Além dos estabelecimentos acima mencionados, existiam ainda em Macau 15 que ministravam o Ensino Especial e 150 a Educação de Adultos.

Em termos da localização, verifica-se que a freguesia de N. Sra. de Fátima, apresenta o número mais elevado de estabelecimentos do ensino curricular (29,2%), seguindo-se as freguesias da Sé (21,9%) e de St^o. António (18,2%). Os estabelecimentos do ensino especial situam-se principalmente na freguesia de N. Sra. de Fátima (53,3%), enquanto que os da educação de adultos situam-se na freguesia da Sé (34,0%).

O número total dos docentes do Ensino Curricular foi de 5 108, representando um aumento de 5,2% relativamente ao ano lectivo de 2000/2001. Do total de professores, 4 091 leccionaram nos Ensinos Pré-escolar, Primário, Secundário, Educação Técnica e Profissional, e 1 017 professores no Ensino Superior. Predominaram os professores do sexo feminino no Ensino Curricular, com 66,7%. No que concerne ao pessoal docente do Ensino Especial e da Educação de Adultos, eram de 112 e 1 575 professores, respectivamente.

No final do ano lectivo de 2001/2002, 106 999 alunos frequentavam o Ensino Curricular (98 479 alunos nos ensinos Pré-escolar, Primário, Secundário, Educação Técnica e Profissional, e 8 520 alunos no Ensino Superior). Em relação ao ano lectivo de 2000/2001, o número total de alunos subiu-se ligeiramente 0,03%. A relação docente/discente correspondeu a 1 para 20,9. Por outro lado, 693 alunos frequentaram o Ensino Especial e 82 401 estudaram em estabelecimentos que ministram a Educação de Adultos. Relativamente ao ano lectivo de 2000/2001, foram registados, respectivamente, aumentos de 23,8% e de 25,4% no Ensino Especial e na Educação de Adultos.

Em termos da taxa de escolarização, verificou-se que a do ensino pré-escolar foi de 91,2%, as dos ensinos primário, secundário, educação técnica e profissional, e superior foram, respectivamente, de 105,4%, 78,5%, 4,8% e 27,7%. Quanto às taxas de aprovação, o ensino curricular foi de 89,1%, o ensino especial 34,3% e a educação de adultos 86,3%.

Durante o ano lectivo 2001/2002, os organismos do Governo, bancos, instituições e fundações concederam 8 936 bolsas de estudo no valor total de 87,3 milhões de Patacas. O valor médio da bolsa por aluno do ensino secundário foi de 2 915 Patacas e o valor médio da bolsa por aluno do ensino superior foi de 16 095 Patacas.

^a Uma instituição não ministrou cursos a nível do ensino superior nesse período de referência.

2. ENSINO CURRICULAR

2.1 Ensinos Pré-escolar, Primário, Secundário e Educação Técnica e Profissional

Estabelecimentos

No ano lectivo de 2001/2002, existiam 126 estabelecimentos que proporcionavam os ensinos pré-escolar, primário, secundário, e educação técnica e profissional no Território. Relativamente à modalidade das instituições, 82,5% são estabelecimentos particulares e 17,5% oficiais. Dos 104 estabelecimentos particulares, 83 (79,8%) já tinham aderido à rede escolar do ensino básico, universal e gratuito.

Dos 126 estabelecimentos acima mencionados, 47,6% oferecem o nível pré-escolar, 63,5% o ensino primário, 42,9% o ensino secundário e 3,2% a educação técnica e profissional. Os estabelecimentos que oferecem simultaneamente, os três níveis de ensino correspondem a 10,3%^b. Quanto à língua veicular de ensino, a mais representativa é a *chinesa* (86,5%). A maioria dos estabelecimentos, 89,7%, funciona em regime diurno.

Gráfico 1 - Estabelecimentos, por modalidade de instituição

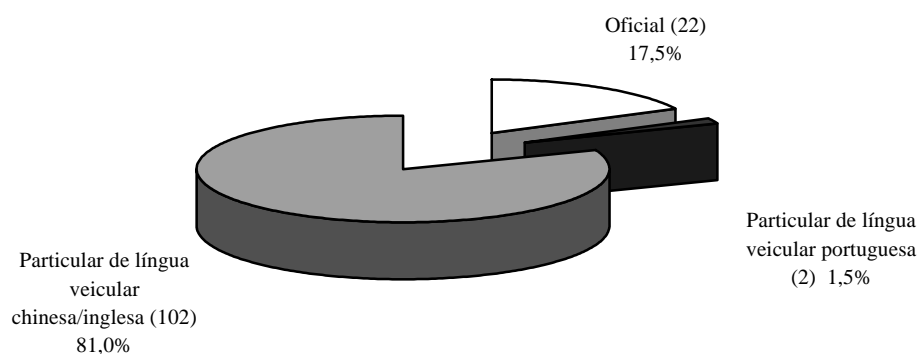

Pessoal ao serviço

No ano lectivo 2001/2002, o número do pessoal docente era de 4 091, o que significa um aumento de 4,0% relativamente ao ano escolar 2000/2001. A maior parte dos docentes (89,7%) prestava serviço nos estabelecimentos particulares.

^b Tendo em conta que os estabelecimentos de ensino do Território podem ministrar vários níveis de ensino, em simultâneo, pelo que a soma das percentagens poderá ultrapassar os 100%.

Relativamente à distribuição dos docentes por sexo, 74,2% são do sexo feminino. A mediana das idades dos docentes é de 34,6 anos. Do total de docentes, 26,4% encontra-se no grupo etário dos 25 – 29 anos.

Relativamente ao local de nascimento, 46,4% dos docentes nasceram em Macau e 41,1% na China Continental. No que respeita aos anos de prestação de serviço no Território, 35,2% prestaram serviço menos de ou igual a 5 anos e 28,0% leccionaram 15 ou mais anos.

Constatou-se que 87,6% dos docentes estavam habilitados com curso superior, representando um aumento de 2,5 pontos percentuais em relação ao ano lectivo anterior. Relativamente ao nível de ensino ministrado, 11,0% dos professores ensinavam no ensino pré-escolar, 36,3% no primário, 42,9% no secundário, 3,2% na educação técnica e profissional e 6,6% ensinavam em mais de um nível de ensino dos diferentes estabelecimentos.

Quanto ao pessoal administrativo, técnico e auxiliar ao serviço, verifica-se que 72,1% das 1 302 pessoas, eram do sexo feminino. O número sofreu uma descida de 7,0% em relação ao ano escolar anterior.

Alunos

O número de alunos no final do ano lectivo de 2001/2002 era de 98 479, tendo descido 0,1% relativamente ao ano escolar 2000/2001, dos quais 51,4% eram do sexo masculino e 48,6% do sexo feminino.

Quadro 1 - Principais indicadores dos alunos no final do ano lectivo

Ano lectivo \ Nível de Ensino	2000/ 2001	2001/2002					
	Nº	Nº	(%)	Masculino (%)	Feminino (%)	Mediana das idades	Taxa de Aprovação (%)
Total	98 608	98 479	100,0	51,4	48,6	11,9	89,1
Pré-escolar	14 978	13 638	13,8	52,4	47,6	4,8	99,1
Primário	45 474	43 709	44,4	52,8	47,2	9,9	92,2
Secundário	35 850	38 751	39,4	49,4	50,6	15,6	82,8
Educação Técnica e Profissional	2 306	2 381	2,4	51,7	48,3	16,1	76,2

No que respeita à distribuição dos alunos por níveis de ensino, constata-se que 13,8% dos alunos frequentavam o ensino pré-escolar, 44,4% o primário, 39,4% o secundário e 2,4% a Educação Técnica e Profissional. Relativamente ao ano escolar 2000/2001, o número dos alunos dos ensinos pré-escolar e primário registou uma quebra de 1,4 e 1,7 pontos percentuais, respectivamente, enquanto que o do ensino secundário apresentou uma subida de 3,0 pontos percentuais.

Quanto à modalidade das instituições, 93,7% dos alunos frequentavam os estabelecimentos particulares. Relativamente ao local de nascimento, 84,5% dos alunos nasceram em Macau e 12,2% na China Continental.

Quanto à frequência escolar, a taxa de escolarização do ensino pré-escolar era de 91,2%, primário 105,4%, secundário 78,5% e, a educação técnica e profissional 4,8%. Em relação ao número médio de alunos por turma, registaram-se nos níveis Pré-escolar, Primário e Secundário e na Educação Técnica e Profissional 35,2, 41,9, 43,5 e 32,6 alunos, respectivamente. No ano lectivo de 2001/2002, a relação docente/discente era de 1 para 24,1.

No ano lectivo 2001/2002, foi registada a saída de 2 933 alunos, tendo reduzido 0,7% em relação ao ano lectivo de 2000/2001. A maior parte dos alunos que saíram, frequentava o ensino primário e secundário, representando respectivamente, 28,6% e 50,0%, do total de saídas. A causa principal da saída dos alunos foi “Iniciativa própria” (34,7%), seguindo-se “Transferência para outros estabelecimentos de ensino no Território” (27,1%) e “Saída do Território” (13,6%).

Financiamento

O valor das *receitas* e *despesas* médias indicadas pelos estabelecimentos particulares de ensino é, respectivamente, de 10,6 e 8,8 milhões de Patacas. Os subsídios governamentais recebidos por estes 104 estabelecimentos no ano lectivo de 2001/2002 foram de 473 milhões de Patacas, correspondentes a 42,9% do total das receitas.

2.2 ENSINO SUPERIOR

Instituições

No ano lectivo 2001/2002, foram observadas 11 instituições de ensino superior reconhecidas pelo governo, das quais uma não ministrou cursos a nível do ensino superior. Em termos da modalidade das instituições, 4 estabelecimentos de ensino superior são oficiais, 7 são particulares. As instituições que leccionam o ensino superior possuem 3 190 computadores, dos quais 58,4% destinam-se directamente à actividade pedagógica.

Pessoal ao serviço

No ano lectivo 2001/2002, o pessoal docente era constituído por 1 017 professores. Assinala-se que 63,3% eram do sexo masculino, enquanto que 36,7% eram do sexo feminino. Relativamente ao ano lectivo de 2000/2001, o número dos docentes aumentou 10,2%.

Os professores habilitados com o grau de ensino superior atingiu 97,7% do total. Relativamente ao regime de trabalho, 50,7% dos professores leccionam a tempo parcial. Quanto à naturalidade, 30,9% dos docentes nasceram em Macau, 28,3% na China Continental e 20,9% na Região Administrativa Especial de Hong Kong. A mediana das idades dos docentes é de 39,4 anos, estando 21,8% dos docentes no grupo etário 35 – 39.

O número do pessoal administrativo, técnico e auxiliar ao serviço era de 597 indivíduos, o que significa um aumento de 44,9% em relação ao ano escolar anterior.

Alunos

Verifica-se que o número de alunos no final do ano de 2001/2002 foi de 8 520^c, ou seja, uma subida de 1,9% em relação ao ano escolar precedente. No ano lectivo em apreço, predominaram os alunos do sexo feminino no ensino superior, com 59,4% do total. Quando comparado com o registado (57,4%) no ano escolar anterior, foi verificado um aumento de 2,0 pontos percentuais. A mediana das idades dos alunos é de 23,0 anos que é, 3,2 anos menos do que a verificada no ano lectivo anterior. A maioria, ou seja 38,5% dos alunos situa no grupo etário 20 – 24. Da totalidade de alunos inscritos, 72,6% são naturais de Macau.

^c Não incluem os alunos que frequentaram cursos organizados no exterior pelas instituições do ensino superior de Macau.

Gráfico 2 - Alunos no final do ano lectivo, por grupo etário e sexo*

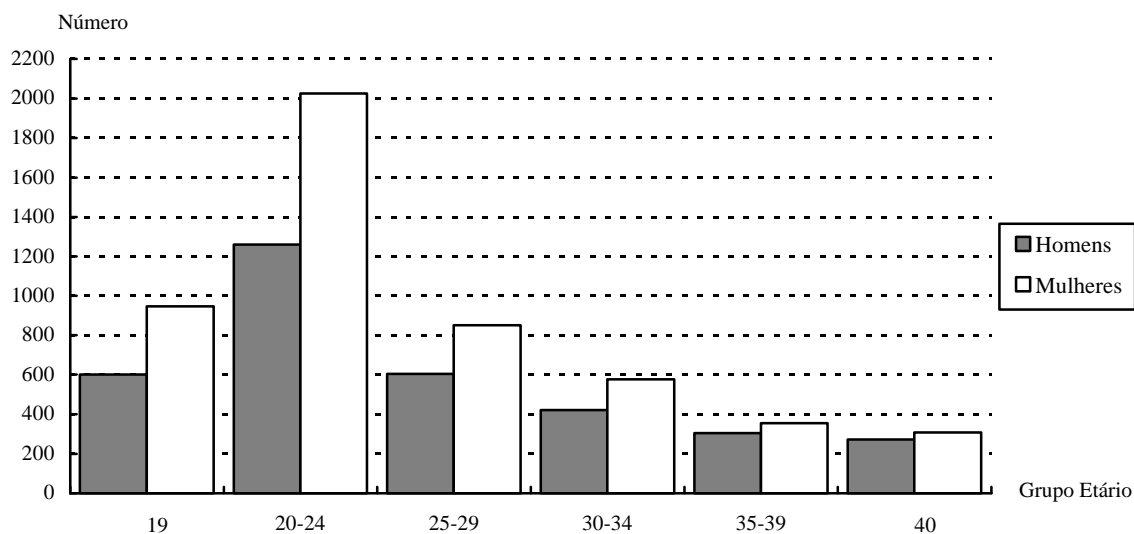

* A data de referência para contagem da idade dos alunos é 31 de Dezembro de 2001.

Relativamente aos cursos frequentados, verificou-se que os cursos no âmbito de *Administração e Comércio* foram os mais frequentados, atingindo 36,9% do total. Em termos de grau de habilitação académica, os alunos que frequentaram os cursos de licenciatura atingiram 51,1%, os de bacharelato/diploma 33,6% e os de mestrado 13,1%.

No ano lectivo de 2001/2002, o número de graduados do ensino superior foi de 2 194, dos quais 62,0% eram estudantes do sexo feminino. Do total dos graduados, 40,6% obtiveram o grau de bacharelato/diploma, 43,5% de licenciatura e 10,4% de mestrado. A grande parte destes formou-se nos cursos do âmbito de *Administração e Comércio*, que atingiu 39,7% do total.

No ano lectivo de 2001/2002, a taxa de escolarização foi de 27,7%. A relação docente/discente no final do ano correspondeu a 1 para 8,4.

Financiamento

O valor **total das receitas e despesas** das instituições do ensino superior é, respectivamente, de 637 e 588 milhões de Patacas. Os subsídios governamentais recebidos nesse ano lectivo foram de 347 milhões de Patacas.

3.1. ENSINO ESPECIAL

Estabelecimentos

No ano lectivo 2001/2002, o número de estabelecimentos do ensino especial, situa-se em 15. Alguns deles proporcionaram também o ensino curricular. Por outro lado, o número de estabelecimentos oficiais representou 60,0% do total.

Pessoal docente

O número total de professores foi de 112, subindo 6,7% em relação ao do ano lectivo 2000/2001. Assinala-se que 85,7% dos professores eram do sexo feminino, enquanto que 14,3% eram do sexo masculino. A mediana das idades dos professores no ensino especial é de 37,0 anos. A percentagem dos professores com habilitações equivalentes ao ensino superior foi de 81,3%.

O número do pessoal administrativo, técnico e auxiliar era de 376, dos quais 86,2% eram do sexo feminino.

Alunos

O número de alunos no final do ano escolar 2001/2002 foi de 693 alunos, dos quais 65,4% são do sexo masculino. Em relação ao ano escolar precedente, o número de alunos cresceu 23,8%. A mediana das idades dos alunos do ensino especial é de 12,4 anos. A taxa de aprovação foi de 34,3%. A relação professor/aluno no final do ano lectivo é de 1 para 6,2.

Quadro 2 – Professores e alunos do ensino especial, no final do ano lectivo, por sexo

Sexo	Ano lectivo de 2000/2001		Ano lectivo de 2001/2002		Variação
	Nº	%	Nº	%	%
Total dos professores	105	100,0	112	100,0	+6,7
Masculino	14	13,3	16	14,3	+14,3
Feminino	91	86,7	96	85,7	+5,5
Total dos alunos	560	100,0	693	100,0	+23,8
Masculino	375	67,0	453	65,4	+20,8
Feminino	185	33,0	240	34,6	+29,7

3.2. EDUCAÇÃO DE ADULTOS

Estabelecimentos

A recolha de informações relativas ao *Inquérito à Educação de Adultos* foi efectuada junto de 150 estabelecimentos que levaram a cabo programas educacionais no período de Agosto de 2001 a Julho de 2002, inclusivé. O número de salas de aula registado nestes estabelecimentos era de 735 unidades, enquanto que o de equipamentos computarizados totalizou as 2 496 unidades, das quais 73,5% eram computadores que se destinavam, directamente, às actividades pedagógicas. Relativamente ao ano escolar de 2000/2001, foi registado o aumento de 22,9% e 40,5%, respectivamente, nos números de salas de aula e de computadores.

Cursos

No ano lectivo 2001/2002 foram ministrados nos estabelecimentos de educação para adultos 1 268 cursos e 4 285 turmas. Dos cursos realizados, 78,1% eram com uma duração inferior a 4 meses, 14,9% com uma duração de 4 e 11 meses e 7,1% com um ano ou mais. Os mais oferecidos foram os cursos nos âmbitos de *Humanidades*, de *Artes* e, da *Administração e Comércio*, com 25,9%, 19,9% e 15,1%, respectivamente. Relativamente ao número de turmas realizadas, sobressaiem as dos âmbitos de *Artes* e de *Humanidades*, com 32,2% e 22,1%, respectivamente.

Dos cursos observados para educação de adultos, foram ainda contemplados os cursos de formação realizados pela Universidade de Macau, o Instituto Politécnico de Macau e o Instituto de Formação Turística desde Março/Abril do ano de 2002, destinados à população desempregada. Os cursos foram realizados em conformidade com a política definida pelo Governo da Região Administrativa Especial de Macau, para elevar a qualidade da mão-de-obra. Os cursos eram realizados, em duas fases. Numa primeira fase foram organizados 6 cursos nos diversos âmbitos de formação vocacional, num total de 54 turmas. O número de alunos totalizou 1 800, dos quais 56,5% eram do sexo feminino. A taxa de conclusão de cursos foi de 67,9%.

Pessoal ao serviço

No ano lectivo de 2001/2002, foi registado um total de 1 575 professores, dos quais 62,9% eram do sexo masculino. Quando comparado com o número de professores verificado no ano lectivo 2000/2001, o acréscimo verificado foi de 27,6%.

Relativamente às habilitações literárias, 62,9% dos professores possuem curso superior. Relativamente ao regime de trabalho, 69,3% dos professores da Educação de Adultos leccionam a tempo parcial. A maioria dos professores ensinam os cursos nos âmbitos de *Humanidades* e de *Artes*, os quais representam 23,3% e 17,1%, respectivamente.

A mediana das idades dos professores é de 39,9 anos, estando 29,0% dos professores no grupo etário 30 – 39. Quanto à naturalidade dos professores, 45,0% nasceram em Macau e 33,6% na China Continental.

O pessoal administrativo, técnico e auxiliar totalizou 667, correspondendo a uma subida de 36,1% em relação ao ano escolar anterior.

Quadro 3 - Professores na educação de adultos, por disciplinas ministradas, naturalidade e habilitações

Disciplinas ministradas / Naturalidade / Habilitações	Ano lectivo de 2000/2001		Ano lectivo de 2001/2002	
	Nº	%	Nº	%
Disciplinas ministradas - Total	1 234	100,0	1 575	100,0
Humanidades	234	19,0	367	23,3
Administração e Comércio	151	12,2	211	13,4
Informática	136	11,0	168	10,7
Artes	192	15,6	269	17,1
Serviços de Transportes	216	17,5	227	14,4
Outra	305	24,7	333	21,1
Naturalidade - Total	1 234	100,0	1 575	100,0
Macau	581	47,1	708	45,0
China Continental	400	32,4	529	33,6
Portugal	43	3,5	45	2,9
RAEHK*	59	4,8	117	7,4
Outra	106	8,6	160	10,1
Ignorada	45	3,6	16	1,0
Habilitações - Total	1 234	100,0	1 575	100,0
Curso superior	786	63,7	990	62,9
Magistério	97	7,9	132	8,4
Curso secundário	218	17,9	257	16,3
Outra	133	10,8	196	12,4

* Região Administrativa Especial de Hong Kong

Alunos

No ano lectivo de 2001/2002, estavam matriculados na educação de adultos 82 401 alunos com idade igual ou superior a 15 anos, dos quais 57,9% eram do sexo feminino. A mediana das idades dos alunos era de 33,7 anos. Relativamente ao ano lectivo de 2000/2001, o número dos alunos inscritos aumentou 25,4%, enquanto que a mediana das idades dos alunos foi superior a 4,2 anos.

No que concerne aos cursos frequentados, 75,9% dos alunos matriculados inscreveram-se em cursos, cuja duração é menos de 4 meses. Os cursos no âmbito de *Administração e Comércio* são os mais procurados, sendo frequentados por 22,0% do total dos estudantes. Seguem-se os cursos nos âmbitos de *Humanidades* e de *Artes*, com 20,4% e 15,3% dos estudantes, respectivamente.

No ano lectivo de 2001/2002, a taxa de conclusão (aprovação) de cursos foi de 86,3% e a relação docente/discente era de 1 para 52,3.

Gráfico 3 - Alunos matriculados na educação de adultos, por grupo etário e sexo*

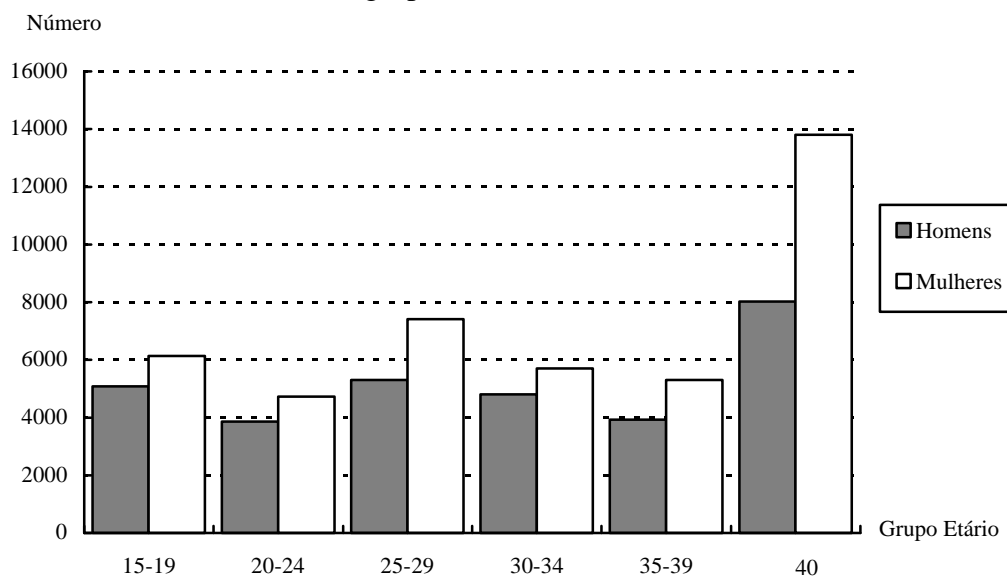

* A data de referência para contagem da idade dos alunos é 31 de Dezembro de 2001.

1. SUMMARY FINDINGS

In the academic year 2001/2002, there were 137 schools or institutions providing regular education. Among them, 126 schools provided pre-primary, primary, secondary and vocational technical secondary education, whilst 11 institutions recognized by the Government of Macao Special Administrative Region^a offered higher education. In addition, there were 15 schools offering special education and 150 establishments were covered in adult education.

In terms of location, a majority of the schools for regular education were located in the parish of N.S^{ma}. of Fátima (29.2%), followed by those in Sé (21.9%) and St. António (18.2%). For special education, most schools were located in N. Sra. of Fátima (53.3%), whereas 34.0% of the adult educational establishments were found in Sé.

In regular education, the total number of teachers was 5 108, of which 4 091 were teaching in pre-primary, primary, secondary or vocational technical secondary education; while 1 017 were in higher education. Compared to the academic year 2000/2001, there was an increase of 5.2% in the number of teachers. Among them, 66.7% were females. In special and adult education, the numbers of teachers were 112 and 1 575 respectively.

In the academic year 2001/2002, there were 106 999 year-end students in regular education (98 479 students in the pre-primary, primary, secondary, vocational technical secondary education and 8 520 in higher education). When compared with the academic year 2000/2001, a slight rise of 0.03% was observed. The teacher/student ratio was 1 to 20.9. In special education, the number of year-end students was 693; whilst in adult education, the number of enrolled students was 82 401. When compared with the academic year 2000/2001, an increase of 23.8% was noted in special education and 25.4% in adult education.

In terms of enrolment rate, pre-primary education was 91.2%, primary education 105.4%, secondary education 78.5%, vocational technical secondary education 4.8% and higher education 27.7%. The promotion rate of regular education was 89.1%, special education 34.3% while the course completion rate for adult education was 86.3%.

During the academic year 2001/2002, there was a total number of 8 936 student grants given out in an amount of MOP87.3 million by government departments, banks, institutions and fund associations. The average amount of grants per student in secondary education was MOP2 915; whilst that shared per student in higher education was MOP 16 095.

^a One institution in higher education did not offer any courses in the reference period.

2. REGULAR EDUCATION

2.1 Pre-primary, Primary, Secondary, Vocational Technical Secondary Education

Schools

In the academic year 2001/2002, there were 126 schools providing Pre-primary, Primary, Secondary, Vocational Technical Secondary Education in Macao. 82.5% of them were private schools and 17.5% were public/government funded schools. Of the 104 private schools observed, 83 (79.8%) had joined the universal, basic education network.

Among these 126 schools, 47.6% offered pre-primary level of education, 63.5% primary level, 42.9% secondary level and 3.2% vocational technical secondary level. Schools offering the first three levels simultaneously accounted for 10.3%^b. In regard to the medium of instruction, schools opting for Chinese to be the main language accounted for 86.5% of the total. On the other hand, 89.7% were day schools.

Graph 1 - Number of schools, by type of institutions

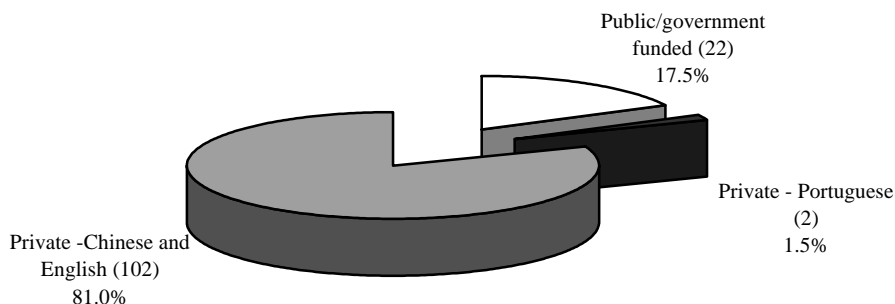

Employees

In the academic year 2001/2002, the number of teachers grew by 4.0% over 2000/2001 to 4 091. Among them, 89.7% were employed by private schools.

According to the distribution of teachers by sex, 74.2% were females. The median age of all teachers was 34.6 and 26.4% of them fell in the age group of 25 – 29.

^b The sum of the percentages exceeds 100% since more than one education level may be offered in a school.

In regard to place of birth, 46.4% of the teachers were born in Macao and 41.1% in Mainland China. When observed by the number of years in teaching, 35.2% of the teachers had been teaching for five years or less, and 28.0% for 15 years or over. In respect of their educational attainment, 87.6% of the teachers had attained higher education, a rise of 2.5 percentage points when compared with the academic year 2000/2001. When analysed by level of instructions, 11.0% of the teachers taught in the pre-primary education, 36.3% in the primary, 42.9% in the secondary and 3.2% in the vocational technical secondary. Meanwhile, teachers instructing in more than one level at different schools took up 6.6% of the total.

Among the 1 302 administrative, technical and auxiliary staff, 72.1% were females. The number represented a drop of 7.0% when compared with the previous academic year.

Students

The number of students as at end of the academic year 2001/2002 decreased by 0.1% over 2000/2001 to 98 479. Males took up 51.4% of the total and females 48.6%.

Table 1 - Main indicators of students as at end of the academic year

Level of education	2000/ 2001	2001/2002					
	No.	No.	(%)	Male (%)	Female (%)	Median age	Promotion rate (%)
Total	98 608	98 479	100.0	51.4	48.6	11.9	89.1
Pre-primary education	14 978	13 638	13.8	52.4	47.6	4.8	99.1
Primary education	45 474	43 709	44.4	52.8	47.2	9.9	92.2
Secondary education	35 850	38 751	39.4	49.4	50.6	15.6	82.8
Vocational technical secondary education	2 306	2 381	2.4	51.7	48.3	16.1	76.2

By level of education, 13.8% of the students were in pre-primary , 44.4% in primary and 39.4% in secondary. When compared with the academic year 2000/2001, the number of students in pre-primary and primary dropped by 1.4 and 1.7 percentage points respectively. In contrast, the number of students in secondary education rose by 3.0 percentage points. In terms of type of institutions, 93.7% of the students attended private schools. To analyse by place of birth , 84.5% of the students were born in Macao and 12.2% in Mainland China.

The enrolment rates for pre-primary, primary, secondary and vocational technical secondary education were 91.2%, 105.4%, 78.5% and 4.8% respectively. The average class

sizes in pre-primary, primary, secondary, vocational technical secondary education were 35.2, 41.9, 43.5 and 32.6 students respectively. The teacher/student ratio was 1 to 24.1

In the same academic year, 2 933 drop-outs were recorded, representing a decrease of 0.7% as compared to the previous academic year. The drop-outs from primary and secondary education accounted for 28.6% and 50.0% of the total drop-outs respectively. The principal reasons involved were: “Own initiative” (34.7%), “Transfer to other schools in Macao” (27.1%) and “Leaving Macao”(13.6%).

School Finance

The average revenue and expenditure in a private school were MOP10.6 million and MOP8.8 million respectively. The total government subsidies granted to 104 private schools in the academic year 2001/2002 amounted to MOP473 million, equivalent to 42.9% of the total revenue of these schools.

2.2 HIGHER EDUCATION

Institutions

In the academic year 2001/2002, 11 institutions recognized by the Macao SAR Government in offering higher education were surveyed. One of them did not offer any courses in the reference period. In terms of type of institutions, 4 were public/government funded; whilst 7 were privately run. Altogether 3 190 computers were available in these institutions, and 58.4% of them were principally used for teaching purpose.

Employees

In the academic year 2001/2002, the number of teaching staff went up by 10.2% over 2000/2001 to 1 017. 63.3% of them were males and 36.7% females.

The percentage of teachers having attained higher education was 97.7%. In terms of employment status, 50.7% of the total number of teachers worked on part-time basis. When analysed by place of birth, 30.9% were born in Macao, 28.3% in Mainland China and 20.9% in Hong Kong Special Administrative Region. The median age of the teachers was 39.4, with 21.8% in the age group of 35 – 39.

The number of administrative, technical and auxiliary staff was 597, a rise of 44.9% over the previous academic year.

Students

In the academic year 2001/2002, the number of year-end students increased by 1.9% over 2000/2001 to 8 520^c. Most of them were females (59.4%), a rise of 2.0 percentage points over the previous academic year (57.4%). The median age of students was 23.0, decreased by 3.2 years over the academic year of 2000/2001. Most of them were in the age group of 20 – 24 (38.5%). Referring to place of birth, 72.6% of the enrolled students were born in Macao.

^c Exclude students attending courses of higher education organized by local institutions, but with classes held outside Macao.

Graph 2 - Number of year-end students , by age group and sex*

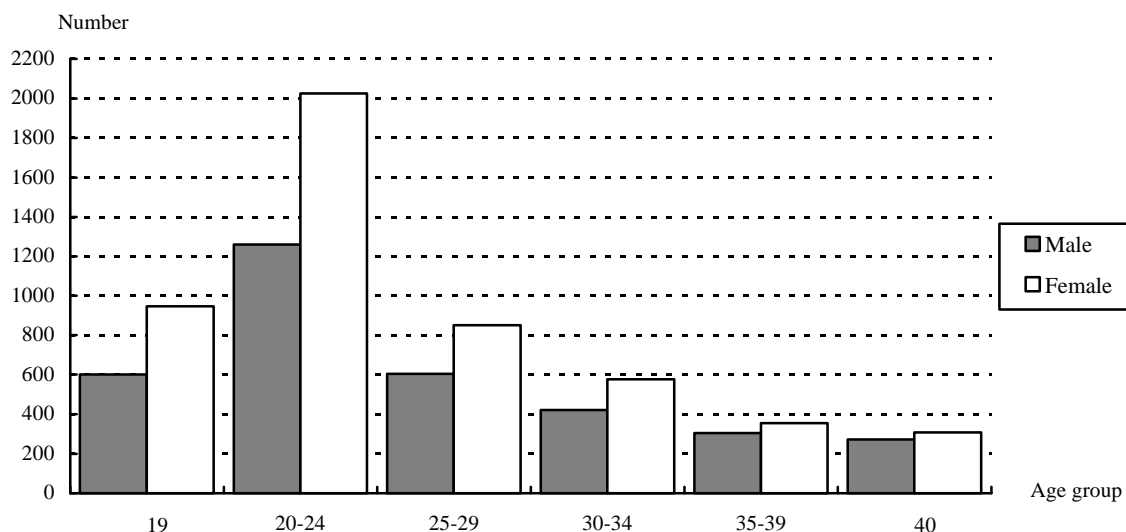

* Reference date for the age of students was 31st December 2001.

Analysed by the type of courses, most of the students attended courses in *Business and Administration* (36.9%). In terms of academic award conferred, 51.1% of the students obtained bachelor degree, 33.6% associate degree/diploma and 13.1% master degree.

In the academic year 2001/2002, the number of graduates from higher education was 2 194, 38.0% of them were males and 62.0% females. When analysed by academic award conferred, 40.6% of the graduates were awarded associate degree/diploma, 43.5% bachelor degree and 10.4% master degree. Among the graduates, 39.7% attended courses in *Business and Administration*.

The enrolment rate in higher education was 27.7% and the teacher/student ratio was 1 to 8.4 during the academic year 2001/2002.

Finance

In the academic year 2001/2002, total revenue and expenditure of the institutions in higher education were MOP637 million and MOP588 million respectively. Subsidies received from the Government in this academic year amounted to MOP347 million.

3.1. SPECIAL EDUCATION

Schools

In the academic year 2001/2002, there were 15 schools offering special education, with some of them offering regular education simultaneously. Public/government funded schools accounted for 60.0% of the total.

Employees

The total number of teachers went up by 6.7% over the academic year 2000/2001 to 112. Among them, 85.7% were females and 14.3% males. The median age was 37.0; the proportion having attained higher education was 81.3%.

Meanwhile, out of a total of 376 administrative, technical and auxiliary staff, 86.2% were females.

Students

In the academic year 2001/2002, the number of year-end students in special education was 693, of which 65.4% were males. When compared with the previous academic year, the number of students increased by 23.8%. The median age was 12.4; the promotion rate was 34.3% and the teacher/student ratio was 1 to 6.2 during the reference period.

Table 2 – Number of teachers and year-end students in special education, by sex

Teachers and students		2000/2001		2001/2002		Difference
		No.	%	No.	%	%
Teachers		105	100.0	112	100.0	+6.7
	Male	14	13.3	16	14.3	+14.3
	Female	91	86.7	96	85.7	+5.5
Students		560	100.0	693	100.0	+23.8
	Male	375	67.0	453	65.4	+20.8
	Female	185	33.0	240	34.6	+29.7

3.2. ADULT EDUCATION

Educational establishments

The survey on adult education covered 150 educational establishments organising adult courses from August 2001 to July 2002. There were 735 classrooms and a total of 2 496 computers in these establishments; 73.5% of the computers were used for teaching purpose. When compared with the academic year 2000/2001, the number of classrooms and computers went up by 22.9% and 40.5% respectively.

Courses

In the academic year 2001/2002, the observed adult educational establishments offered 1 268 courses, which in turn ran 4 285 classes. In regard to the duration of courses, 78.1% lasted for less than 4 months; 14.9% from 4 to 11 months and 7.1% with duration of 1 year and above. Most courses were offered in *Humanities, Arts, Business and Administration*, accounting for 25.9%, 19.9% and 15.1% respectively. In terms of class offered, most of them were in *Arts* and *Humanities*, taking up 32.2% and 22.1% respectively.

In adult education, training courses initiated by the University of Macao, Polytechnic Institute of Macao and Institute for Tourism Studies since March or April 2002 were also included. To cope with the upgrading scheme of the labour force of Macao SAR, these courses were aimed at providing training to the unemployed. The courses were made up of 2 cycles. Embedded in the first cycle were 6 different vocational training courses of which 54 classes were run. The number of students in these courses was 1 800, of which 56.5% were females. The course completion rate was 67.9%.

Employees

In the academic year 2001/2002, the number of teachers in adult education increased by 27.6% over 2000/2001 to 1 575. Among them, 62.9% were males.

In respect to their educational attainment, 62.9% of the teachers attained higher education. In the context of employment status, 69.3% of the teachers worked on part-time basis. A majority of the teachers taught in *Humanities* and *Arts*, representing 23.3% and 17.1% of the total respectively. The median age of the teachers was 39.9, with 29.0% in the age group of 30-39. When analysed by place of birth, 45.0% were born in Macao and 33.6% in Mainland China.

On the other hand, the number of administrative, technical and auxiliary staff increased by 36.1% over the academic year of 2000/2001 to 667.

Table 3 - Number of teachers in adult education, by type of courses taught, place of birth and academic qualification

Type of courses taught / Place of birth / Academic qualification	2000/2001		2001/2002	
	No.	%	No.	%
Type of courses offered – Total	1 234	100.0	1 575	100.0
Humanities	234	19.0	367	23.3
Business and Administration	151	12.2	211	13.4
Information Technology	136	11.0	168	10.7
Arts	192	15.6	269	17.1
Transport Services	216	17.5	227	14.4
Others	305	24.7	333	21.1
Place of birth - Total	1 234	100.0	1 575	100.0
Macao	581	47.1	708	45.0
Mainland China	400	32.4	529	33.6
Portugal	43	3.5	45	2.9
Hong Kong Special Administrative Region	59	4.8	117	7.4
Others	106	8.6	160	10.1
Unknown	45	3.6	16	1.0
Academic qualification - Total	1 234	100.0	1 575	100.0
Higher Education	786	63.7	990	62.9
Teacher training	97	7.9	132	8.4
Secondary	218	17.9	257	16.3
Others	133	10.8	196	12.4

Students

In the academic year 2001/2002, the number of enrolled students (aged 15 or above) increased by 25.4% over 2000/2001 to 82 401. Among them, 57.9% were females. The median age of students was 33.7, increased by 4.2 years over 2000/2001.

In terms of courses attended, 75.9% of the students enrolled in courses with duration less than 4 months. The most popular courses were *Business and Administration* (22.0%), followed by *Humanities* and *Arts*, with 20.4% and 15.3% respectively.

The course completion (promotion) rate was 86.3% and the teacher/student ratio was 1 to 52.3 during the academic year 2001/2002.

Graph 3 - Enrolments, by age group* and sex

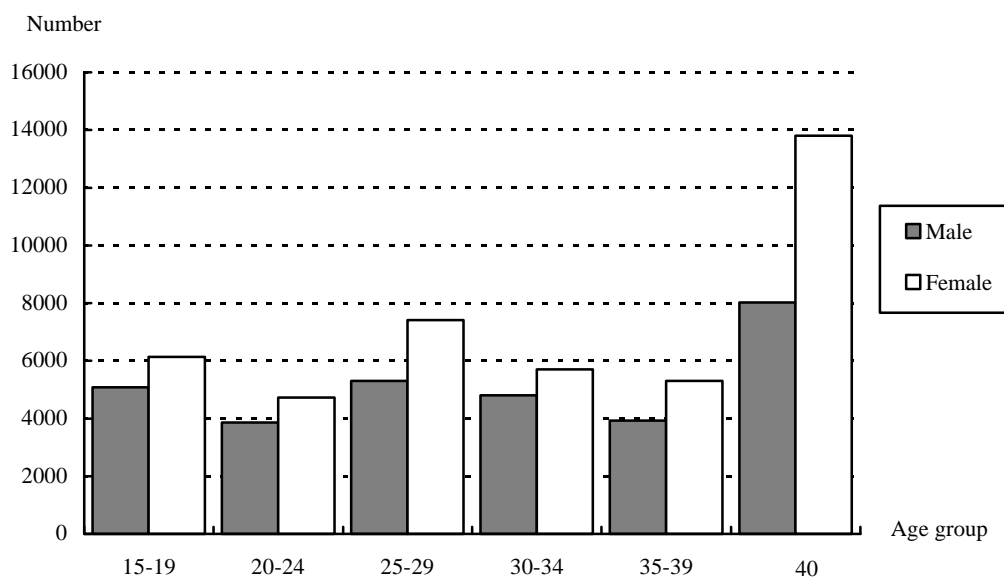

* Reference date for the age of students was 31st December 2001.

一. 統計方法

調查參考期

正規教育及特殊教育：每年九月至翌年八月。

成人教育：每年八月至翌年七月。

統計單位

正規教育中的學前、小學、中學、技術及職業教育，以及特殊教育是按學校所在地、日夜制、授課語言等識別標誌，把對應的教學場所作為一個統計單位，並稱之為學校。高等教育的統計單位為教育機構。而成人教育則以教學場所為統計單位。

調查之回應：

二零零一/二零零二學年之調查回應如下：

教育類別	觀察單位	有開辦課程	無開辦課程/不適合此統計範疇	已關閉
正規教育	137	136	1	-
-學前、小學、中學、 技術及職業教育	126	126	-	-
-高等教育	11	10	1	-
成人教育	173	150	21	2
特殊教育	15	15	-	-
總數	325	301	22	2

二. 主要概念

註冊學生

指已在某一學校註冊之學生。

免費及普及基礎教育

包括小學教育預備班、小學及初中教育。教育暨青年局確保公立學校及受資助的私立學校實行免費教育。免費指免繳學費，但不包括學校對學生提供補充性服務而收取之費用，如報名、頒發證書等收費。

教育類別

- 正規教育
指有系統的，且主要專為兒童及青少年開辦的，由學前教育至大學教育之正規教育課程。
正規教育課程必須符合下列三個條件：
 - 課程最少為期一學年；
 - 有規定入學的資格；
 - 有考試或指定程序評核成績。

- 特殊教育
指專為有精神缺陷、失聰及肢體殘障之人士所開辦的課程。

- 成人教育
指正規教育系統以外為 15 歲或以上人士所開辦的各種有組織、有系統的學習活動。

就學率

就讀於某一程度所有年齡之學生人數，與應就讀於該程度的指定年齡之人口數之比。學前教育的指定年齡為 3-5 歲，小學 6-11 歲，中學 12-17 歲，而高等教育為 18-22 歲。

升級率

升級率是升級/畢業學生人數與學年終學生人數之比。

1. NOTA METODOLÓGICA

Período de Referência

Ensino curricular e especial - Setembro a Agosto do ano seguinte.

Educação de adultos - Agosto a Julho do ano seguinte.

Unidade Estatística

As unidades estatísticas observadas nos ensinos pré-escolar, primário, secundário, educação técnica e profissional do ensino curricular e no ensino especial são os **estabelecimentos de ensino**, segundo a sua localização, regime e língua veicular. No ensino superior é a **instituição de ensino**. No âmbito da educação de adultos é o **estabelecimento de ensino**.

Resposta ao Inquérito

O resultado da inquirição é o seguinte:

Tipo de Ensino	Nº de unidades observadas	Em funcionamento	Sem cursos/Fora do âmbito desta inquirição	Fechadas
Ensino Curricular	137	136	1	-
- Ensinos Pré-escolar, Primário, Secundário, Educação Técnica e Profissional	126	126	-	-
- Ensino Superior	11	10	1	-
Educação de Adultos	173	150	21	2
Ensino Especial	15	15	-	-
Total	325	301	22	2

2. PRINCIPAIS CONCEITOS

Aluno Matriculado

Aquele que se encontra inscrito num estabelecimento de ensino.

Ensino Básico, Universal e Gratuito

Compreende o ano preparatório para o ensino primário, o ensino primário e o ensino secundário-geral. A escolaridade gratuita será assegurada pela Direcção dos Serviços de Educação e Juventude em escolas oficiais e em escolas particulares subsidiadas. A gratuidade compreende a isenção de pagamento de propinas. São excluídos da gratuidade os encargos dos serviços complementares (a matrícula e certificação, etc.) que as escolas oferecem aos alunos.

Notas Explicativas

Tipo de Ensino

- Ensino Curricular

É sistemático e destina-se a crianças e jovens, facultando a progressão desde o ensino pré-escolar à universidade. Há três condições a satisfazer no ensino curricular :

- Ter uma duração mínima de um ano escolar
- Ter requisitos para a admissão
- Ter exame ou processo pré-estabelecido de avaliação e de classificação de nota

- Ensino Especial

Destina-se a alunos com deficiências mentais, deficiências auditivas e deficiências motoras.

- Educação de Adultos

Engloba as actividades académicas estruturadas, sistemáticas e programadas para indivíduos que não frequentam o sistema curricular e cuja idade é igual or superior a **15 anos**.

TAXA DA ESCOLARIZAÇÃO

Relação entre alunos que frequentam o nível específico e a população com a idade específica daquele nível. A idade específica para o nível pré-escolar é de 3 até 5 anos, para o primário é de 6 até 11 anos, para o secundário é de 12 até 17 anos e para o superior é de 18 até 22 anos.

TAXA DA APROVAÇÃO

A taxa de aprovação é a relação entre os alunos aprovados e os registados no final do ano lectivo.

Explanatory Notes

1. METHODOLOGY

Reference Period

Regular and special education - September to August of the following year.

Adult education – August to July of the following year.

Statistical Unit

In pre-primary, primary, secondary and vocational technical secondary of the regular education and special education, the statistical unit is **School**. The criteria for identifying school include location, course system (day/evening) and medium of instruction. The unit of observation in higher education is the **educational institution**. In adult education, it is the **educational establishment**.

Response Result

Below is the result of observation for the Education Survey 2001/2002

Type of Education	Number of units observed	Courses operated	No courses operated or inapplicable	Closed down
Regular Education	137	136	1	-
- Pre-primary, Primary, Secondary, Vocational Technical Secondary education	126	126	-	-
- Higher education	11	10	1	-
Adult Education	173	150	21	2
Special Education	15	15	-	-
Total	325	301	22	2

2. PRINCIPAL CONCEPTS

Student Enrolment

Students who enroll or register in a school/educational institution.

Universal, Basic and Free Education

Include the preparatory year for primary, primary and the lower secondary. The Education and Youth Affairs Department is the agency to assure the implementation of free education in the public/government funded schools and government aided private schools. Free education means exemption from tuition fees, but excluding service charges on enrolment, issuance of certificates, etc.

Explanatory Notes

Type of Education

Regular education

Systematic education designed and intended for children and young people by which they may progress from pre-primary through universities. Three prerequisite conditions for regular education are :

- The course duration must be at least of one school year;
- Defined requirements for admission;
- Examinations or defined evaluation standards for assessing the performance/progression.

Special education

Design and intend for students who have mental, hearing problems and impaired limbs or trunk.

Adult education

Include organized and systematic learning activities designed for individuals aged 15 and above, who are not in the regular education system.

Enrolment Rate

The ratio of the number of students studying in a specified educational level to the population of a specified age. The specified age for pre-primary is 3 to 5 years old, primary 6 to 11 years old, secondary 12 to 17 years old and higher education 18 to 22 years old.

Promotion Rate

Passed students or graduates expressed as a percentage of the number of students as at end of the academic year.

符號註釋

SINAIS CONVENCIONAIS

SYMBOLS

-	絕對數值為零 Valor absoluto igual a zero Absolute value equals zero
..	不適用 Não aplicável Not applicable
r	更正資料 Dado rectificado Rectified data
H	男 Homem Male
M	女 Mulher Female
HM	男女 Homens e mulheres Male and female
%	百分率 Porcentagem Per cent
No.	數目 Número Number
MOP	澳門元 Pataca/Macau Macao Pataca

縮寫

SIGLAS

ABBREVIATIONS

PART.L.V.C.I.	以中英文為主要教學語言之私立學校 Escolas Particulares de Ensino em Língua Veicular Chinesa / Inglesa Private schools with Chinese or English as the medium of instruction
PART.L.V.P.	以葡文為主要教學語言之私立學校 Escolas Particulares de Ensino em Língua Veicular Portuguesa Private schools with Portuguese as the medium of instruction

有關調查方法及概念之詳細內容及說明載於本報告之附件內，請自行參閱。

Para mais pormenores sobre a nota metodológica e conceitos, consulte o Anexo do Relatório.

For details of methodology and concepts, please refer to the Annex of this publication.

二零零一/二零零二學年

一. 總體結果

表一.一	: 按座落堂區、教育機構類別及授課程度統計之學校數目	55
表一.二	: 按授課程度統計之學校、男女在職員工及學生數目	59
表一.三	: 教育主要指標	60
表一.四	: 按教育程度及申請者就讀國家/地區統計之新發及續發的助學金.....	61

二. 正規教育- 學前、小學、中學教育

表二.一	: 按主要授課語言、授課程度及基礎教育網絡統計之學校數目	62
表二.二	: 按授課程度、教育機構類別及制度統計之學校數目	64
表二.三	: 按授課程度、教育機構類別、教師學歷及性別統計之教師數目	65
表二.四	: 按授課程度、教育機構類別、基礎教育網絡及性別統計之教師 每週平均授課時數	66
表二.五	: 按學校之主要授課語言、授課程度及性別統計之教師數目	67
表二.六	: 按出生地、授課程度及性別統計之教師數目	68
表二.七	: 按歲組、教育機構類別、教學年數及性別統計之教師數目	69
表二.八	: 按授課程度、職任、教學年數及性別統計之教師數目	70
表二.九	: 按教育機構類別、授課程度及性別統計之在職行政、技術及助 理員工數目	71
表二.十	: 按基礎教育網絡、教育程度及性別統計之註冊及學年終學生數目	72
表二.十一	: 按教育程度、制度、教育機構類別及性別統計之學年終學生數目	73
表二.十二	: 按教育機構類別及教育程度統計之班數及每班平均人數	74
表二.十三	: 按學生性別、教育程度及級別統計之學生概況	75
表二.十四	: 按學生性別、學校之主要授課語言及教育程度統計之學生概況	77
表二.十五	: 按學校之主要授課語言、教育程度及級別統計之學年終男女學生 數目	79

表二.十六	: 按出生地、教育程度及性別統計之學年終學生數目	81
表二.十七	: 按離校原因、教育程度、級別及性別統計之離校學生數目	82
表二.十八	: 按性別、教育程度及歲組統計之離校學生及學年終學生數目	84
表二.十九	: 按教育機構類別統計之私立學校收入及支出	85

三 . 正規教育-高等教育

表三.一	: 按教育機構類別統計之機構數目、電腦設備、在職員工及學生概況....	86
表三.二	: 按出生地、歲組及性別統計之教師數目	87
表三.三	: 按職任、歲組及性別統計之教師數目	88
表三.四	: 按性別、修讀學位及課程統計之註冊、學年終及畢業學生數目	89
表三.五	: 按學位、歲組及性別統計學年終學生數目	92
表三.六	: 按課程制度、歲組及性別統計學年終學生數目	93
表三.七	: 按性別及出生地統計之註冊學生數目	94
表三.八	: 收入及支出	95

四 . 特殊教育

表四.一	: 按辦學法人/自然人、教育機構類別及授課程度統計之學校數目	96
表四.二	: 按教育機構類別、授課程度及性別統計之在職員工數目	97
表四.三	: 按學歷、歲組及性別統計之教師數目	98
表四.四	: 按教育程度及性別統計之學生數目及其概況	99
表四.五	: 按教育程度、教育機構類別、歲組及性別統計之學年終學生數目	100

五. 成人教育

表五.一	: 按堂區及教育機構類別統計之場所、設備、在職員工及註冊學生 數目	101
表五.二	: 按課程所需時間、課程分類統計之開辦課程及班次數目	103
表五.三	: 按歲組、職任、學歷及性別統計之教師數目	104
表五.四	: 按職任、性別、任職教育機構類別及教授科目統計之教師數目	106
表五.五	: 按出生地、歲組及性別統計之教師數目	107
表五.六	: 按教育機構類別、課程所需時間、課程分類及學生性別統計之註 冊及完成課程之學生數目	108
表五.七	: 按性別及歲組統計之註冊學生數目	111

白頁

Página vazia

Blank page

ANO LECTIVO DE 2001/2002

INFORMAÇÃO GLOBAL

Quadro 1.1	- Estabelecimentos, segundo as freguesias de localização, por modalidade das instituições e níveis de ensino ministrado	55
Quadro 1.2	- Estabelecimentos, pessoal ao serviço e alunos, segundo o sexo, por níveis de ensino ministrado	59
Quadro 1.3	- Principais indicadores da educação	60
Quadro 1.4	- Bolsas de estudo concedidas e renovadas, por níveis de ensino e país/território	61

ENSINO CURRICULAR

ENSINOS PRÉ-ESCOLAR, PRIMÁRIO E SECUNDÁRIO

Quadro 2.1	- Estabelecimentos, segundo a língua veicular, por níveis de ensino ministrado e rede escolar de ensino básico	62
Quadro 2.2	- Estabelecimentos, segundo os níveis de ensino ministrado, por modalidade das instituições e regime	64
Quadro 2.3	- Pessoal docente, segundo os níveis de ensino ministrado, por modalidade das instituições, habilitações literárias e sexo	65
Quadro 2.4	- Média de horas semanais leccionadas, segundo os níveis de ensino ministrado, por modalidade das instituições, rede escolar de ensino básico e sexo	66
Quadro 2.5	- Pessoal docente, segundo a língua veicular do estabelecimento de ensino, por níveis de ensino ministrado e sexo	67
Quadro 2.6	- Pessoal docente, segundo a naturalidade, por níveis de ensino ministrado e sexo	68
Quadro 2.7	- Pessoal docente, segundo o grupo etário, por modalidade das instituições, tempo de serviço docente e sexo	69
Quadro 2.8	- Pessoal docente, segundo os níveis de ensino ministrado, por regime, tempo de serviço docente e sexo	70
Quadro 2.9	- Pessoal administrativo, técnico e auxiliar ao serviço, segundo a modalidade das instituições, por níveis de ensino ministrado e sexo	71

Quadro 2.10	- Alunos, segundo a rede escolar de ensino básico, por níveis de ensino e sexo	72
Quadro 2.11	- Alunos no final do ano lectivo, segundo os níveis de ensino, por regime, modalidade das instituições e sexo	73
Quadro 2.12	- Turmas e dimensão média da turma, segundo a modalidade das instituições, por níveis de ensino	74
Quadro 2.13	- Alunos, segundo o sexo, por níveis de ensino e anos de escolaridade.....	75
Quadro 2.14	- Alunos, segundo o sexo, por língua veicular do estabelecimento de ensino e níveis de ensino.....	77
Quadro 2.15	- Alunos no final do ano lectivo, segundo a língua veicular do estabelecimento de ensino e sexo, por níveis de ensino e anos de escolaridade.....	79
Quadro 2.16	- Alunos no final do ano lectivo, segundo a naturalidade, por níveis de ensino e sexo	81
Quadro 2.17	- Alunos saídos, segundo as causas da saída, por níveis de ensino, anos de escolaridade e sexo.....	82
Quadro 2.18	- Alunos saídos do ensino e no final do ano lectivo, segundo o sexo, por níveis de ensino e grupo etário	84
Quadro 2.19	- Receitas e despesas dos estabelecimentos particulares de ensino, segundo a modalidade das instituições.....	85

ENSINO CURRICULAR

ENSINO SUPERIOR

Quadro 3.1	- Instituições, instalações, pessoal ao serviço e alunos, segundo a modalidade das instituições	86
Quadro 3.2	- Pessoal docente, segundo a naturalidade, por grupo etário e sexo.....	87
Quadro 3.3	- Pessoal docente, segundo o regime, por grupo etário e sexo	88
Quadro 3.4	- Alunos matriculados, no final do ano lectivo e finalistas/graduados, segundo o sexo, por grau de habilitação académica e cursos frequentados	89
Quadro 3.5	- Alunos no final do ano lectivo, segundo o grau de habilitação académica, por grupo etário e sexo	92
Quadro 3.6	- Alunos no final do ano lectivo, segundo o regime do curso, por grupo etário e sexo.....	93

Quadro 3.7	- Alunos matriculados nas instituições, segundo o sexo, por naturalidade.....	94
Quadro 3.8	- Receitas e despesas.....	95

OUTROS TIPOS DE ENSINO

ENSINO ESPECIAL

Quadro 4.1	- Estabelecimentos, segundo o organismo de tutela/pessoa singular, por modalidade das instituições e níveis de ensino ministrado	96
Quadro 4.2	- Pessoal ao serviço, segundo a modalidade das instituições, por níveis de ensino ministrado e sexo	97
Quadro 4.3	- Pessoal docente, segundo as habilitações literárias, por grupo etário e sexo	98
Quadro 4.4	- Alunos, por níveis de ensino e sexo	99
Quadro 4.5	- Alunos no final do ano lectivo, segundo os níveis de ensino, por modalidade das instituições, grupo etário e sexo	100

EDUCAÇÃO DE ADULTOS

Quadro 5.1	- Estabelecimentos, instalações, pessoal ao serviço e alunos inscritos, por freguesias e modalidade das instituições.....	101
Quadro 5.2	- Cursos e turmas realizados, segundo a duração e classificação.....	103
Quadro 5.3	- Pessoal docente, segundo o grupo etário, por regime, habilitações literárias e sexo.....	104
Quadro 5.4	- Pessoal docente, segundo o regime e sexo, por modalidade das instituições e disciplinas ministradas	106
Quadro 5.5	- Pessoal docente, segundo a naturalidade, por grupo etário e sexo.....	107
Quadro 5.6	- Alunos inscritos e que concluíram o curso, segundo a modalidade das instituições, por duração do curso, curso ministrado e sexo.....	108
Quadro 5.7	- Alunos inscritos, segundo o sexo, por grupo etário	111

白頁

Página vazia

Blank page

ACADEMIC YEAR 2001/2002

OVERALL RESULTS

Table 1.1	– No. of schools, by parish, type of institutions and level of instruction.....	55
Table 1.2	– No. of schools, staff and students, by sex and level of instruction	59
Table 1.3	– Principal indicators of education.....	60
Table 1.4	– New and extended student grants, by level of education and country / territory of study	61

REGULAR EDUCATION

PRE-PRIMARY, PRIMARY AND SECONDARY EDUCATION

Table 2.1	– No. of schools, by medium of instruction, level of instruction and basic education network	62
Table 2.2	– No. of schools, by level of instruction, type of institutions and system of schools	64
Table 2.3	– No. of teachers, by level of instruction, type of institutions, academic qualification and sex.....	65
Table 2.4	– Average weekly instruction hours of teachers, by level of instruction, type of institutions, basic education network and sex	66
Table 2.5	– No. of teachers, by medium of instruction, level of instruction and sex.....	67
Table 2.6	– No. of teachers, by place of birth, level of instruction and sex	68
Table 2.7	– No. of teachers, by age group, type of institutions, years of teaching experience in Macao and sex	69
Table 2.8	– No. of teachers, by level of instruction, employment status, years of teaching experience and sex	70
Table 2.9	– No. of administrative, technical and auxiliary staff, by type of institutions, level of instruction and sex.....	71
Table 2.10	– No. of students, by basic education network, level of education and sex	72
Table 2.11	– No. of students as at end of the academic year, by level of education, system of schools, type of institutions and sex.....	73

Table 2.12	– No. of classes and average class size, by type of institutions and level of education	74
Table 2.13	– No. of students, by sex, level of education and grade	75
Table 2.14	– No. of students, by sex, medium of instruction and level of education	77
Table 2.15	– No. of students as at end of the academic year, by medium of instruction of schools, sex, level of education and grade	79
Table 2.16	– No. of students as at end of the academic year, by place of birth, level of education and sex	81
Table 2.17	– No. of drop-out students, by reasons of drop-out, level of education, grade and sex.....	82
Table 2.18	– No. of drop-out students and no. of students as at end of the academic year, by sex, level of education and age group	84
Table 2.19	– Revenue and expenditure of private schools, by type of institutions.....	85

REGULAR EDUCATION

HIGHER EDUCATION

Table 3.1	– No. of institutions, facilities, employees, students by type of institutions.....	86
Table 3.2	– No. of teachers, by place of birth, age group and sex	87
Table 3.3	– No. of teachers, by employment status, age group and sex.....	88
Table 3.4	– No. of student at enrolment, at end of the academic year and graduates, by sex, academic award conferred and category of academic programmes	89
Table 3.5	– No. of students as at end of the academic year, by academic award conferred, age group and sex	92
Table 3.6	– No. of students as at end of the academic year, by system of schools, age group and sex	93
Table 3.7	– No. of student enrolled, by sex and place of birth.....	94
Table 3.8	– Revenue and expenditure	95

OTHER TYPES OF EDUCATION

SPECIAL EDUCATION

Table 4.1	– No. of schools, by supervisory body/individual, type of institutions and level of education	96
Table 4.2	– No. of employees, by type of institutions, level of instruction and sex	97
Table 4.3	– No. of teachers, by academic qualification, age group and sex	98
Table 4.4	– No. of students, by level of education and sex	99
Table 4.5	– No. of students as at end of the academic year, by level of education, type of institutions, age group and sex	100

ADULT EDUCATION

Table 5.1	– No. of establishments, facilities, employees and students enrolled, by parish and type of institutions	101
Table 5.2	– No. of courses and classes, by duration and course classification	103
Table 5.3	– No. of teachers, by age group, employment status, academic qualification and sex.....	104
Table 5.4	– No. of teachers, by employment status, sex, type of institutions and type of courses offered	106
Table 5.5	– No. of teachers, by place of birth, age group and sex	107
Table 5.6	– No. of students enrolled and completed, by type of institutions, duration of courses, type of courses offered and sex	108
Table 5.7	– No. of students enrolled, by sex and age group.....	111

白頁

Página vazia

Blank page

表一.一：按座落堂區、教育機構類別及授課程度統計之學校數目

QUADRO 1.1 - ESTABELECIMENTOS, SEGUNDO AS FREGUESIAS DE LOCALIZAÇÃO, POR MODALIDADE DAS INSTITUIÇÕES E NÍVEIS DE ENSINO MINISTRADO

TABLE 1.1 - NO. OF SCHOOLS, BY PARISH, TYPE OF INSTITUTIONS AND LEVEL OF INSTRUCTION

2001/2002										
教育機構類別/授課程度 Modalidade das instituições / Níveis de ensino ministrado Type of institutions / Level of instruction	總數 ^a Total ^a Total ^a	座落堂區 Freguesias de localização Parish								
		澳門半島 Península de Macau Macao Peninsula						離島 Ilhas Islands		
		小計 Sub-total Sub-total	聖安多尼堂 St.º. António	望德堂 St.º. Lázaro	風順堂 St.º. Lourenço	大堂 Sé	花地瑪堂 N. Sr.ª. de Fátima	小計 Sub-total Sub-total	氹仔 Taipa	路環 Coloane
1	2	3	4	5	6	7	8	9	10	11
正規教育 ^b Ensino curricular ^b Regular education ^b	137	120	25	15	10	30	40	17	13	4
學前 Pré-escolar Pre-primary education	18	17	3	2	1	4	7	1	1	-
學前及小學 Pré-escolar e primário Pre-primary and primary education	29	26	7	1	4	4	10	3	2	1
學前、小學及中學 Pré-escolar, primário e secundário Pre-primary, primary and secondary education	13	13	3	1	1	4	4	-	-	-
小學 Primário Primary education	21	19	3	3	2	5	6	2	1	1
小學及中學 Primário e secundário Primary and secondary education	17	14	5	1	1	4	3	3	2	1
中學 Secundário Secondary education	24	20	3	6	1	4	6	4	4	-
職業技術中學 Secundário técnico-profissional Vocational technical secondary education	4	3	-	-	-	-	3	1	1	-
高等 Superior Higher education	11	8	1	1	-	5	1	3	2	1
特殊教育 Ensino especial Special education	15	11	-	3	-	-	8	4	1	3
學前及小學 Pré-escolar e primário Pre-primary and primary education	1	-	-	-	-	-	-	1	-	1
學前、小學及中學 Pré-escolar, primário e secundário Pre-primary, primary and secondary education	1	1	-	-	-	-	1	-	-	-
小學 Primário Primary education	1	1	-	-	-	-	1	-	-	-
特殊班 Especial Special class	12	9	-	3	-	-	6	3	1	2
成人教育 Educação de adultos Adult education	150	142	29	22	7	51	33	8	8	-

表一.一：按座落堂區、教育機構類別及授課程度統計之學校數目

QUADRO 1.1 - ESTABELECIMENTOS, SEGUNDO AS FREGUESIAS DE LOCALIZAÇÃO, POR MODALIDADE DAS INSTITUIÇÕES E NÍVEIS DE ENSINO MINISTRADO

TABLE 1.1 - NO. OF SCHOOLS, BY PARISH, TYPE OF INSTITUTIONS AND LEVEL OF INSTRUCTION

2001/2002										
教育機構類別/授課程度 Modalidade das instituições / Níveis de ensino ministrado Type of institutions / Level of instruction	總數 ^a Total ^a Total ^a	座落堂區 Freguesias de localização Parish								
		澳門半島 Península de Macau Macao Peninsula						離島 Ilhas Islands		
		小計 Sub-total Sub-total	聖安多尼堂 St.º António	望德堂 St.º Lázaro	風順堂 St.º Lourenço	大堂 Sé	花地瑪堂 N. Sr.ª de Fátima	小計 Sub-total Sub-total	氹仔 Taipa	路環 Coloane
1	2	3	4	5	6	7	8	9	10	11
公立 Oficial Public / Government funded										
正規教育 ^b Ensino curricular ^b Regular education ^b	26	21	-	8	-	1	12	5	4	1
學前 Pré-escolar Pre-primary education	6	6	-	1	-	-	5	-	-	-
學前及小學 Pré-escolar e primário Pre-primary and primary education	1	-	-	-	-	-	-	1	1	-
學前、小學及中學 Pré-escolar, primário e secundário Pre-primary, primary and secondary education	-	-	-	-	-	-	-	-	-	-
小學 Primário Primary education	8	7	-	3	-	-	4	1	1	-
小學及中學 Primário e secundário Primary and secondary education	-	-	-	-	-	-	-	-	-	-
中學 Secundário Secondary education	5	4	-	4	-	-	-	1	1	-
職業技術中學 Secundário técnico-profissional Vocational technical secondary education	2	2	-	-	-	-	2	-	-	-
高等 Superior Higher education	4	2	-	-	-	1	1	2	1	1
特殊教育 Ensino especial Special education	9	6	-	3	-	-	3	3	1	2
學前及小學 Pré-escolar e primário Pre-primary and primary education	-	-	-	-	-	-	-	-	-	-
學前、小學及中學 Pré-escolar, primário e secundário Pre-primary, primary and secondary education	-	-	-	-	-	-	-	-	-	-
小學 Primário Primary education	-	-	-	-	-	-	-	-	-	-
特殊班 Especial Special class	9	6	-	3	-	-	3	3	1	2
成人教育 Educação de adultos Adult education	24	22	-	3	1	11	7	2	2	-

表 1.1 - 按座落堂區、教育機構類別及授課程度統計之學校數目

QUADRO 1.1 - ESTABELECIMENTOS, SEGUNDO AS FREGUESIAS DE LOCALIZAÇÃO, POR MODALIDADE DAS INSTITUIÇÕES E NÍVEIS DE ENSINO MINISTRADO

TABLE 1.1 - NO. OF SCHOOLS, BY PARISH, TYPE OF INSTITUTIONS AND LEVEL OF INSTRUCTION

2001/2002

3/4

教育機構類別/授課程度 Modalidade das instituições / Níveis de ensino ministrado Type of institutions / Level of instruction	總數 ^a Total ^a Total ^a	座落堂區 Freguesias de localização Parish									
		澳門半島 Península de Macau Macao Peninsula						離島 Ilhas Islands			
		小計 Sub-total Sub-total	聖安多尼堂 St.º António	望德堂 St.º Lázaro	風順堂 St.º Lourenço	大堂 Sé	花地瑪堂 N. Sr.ª de Fátima	小計 Sub-total Sub-total	氹仔 Taipa	路環 Coloane	
1	2	3	4	5	6	7	8	9	10	11	
私立中英文 Part. L.V.C.I. Private - English and Chinese											
正規教育 ^b Ensino curricular ^b Regular education ^b	109	97	25	6	10	28	28	12	9	3	
學前 Pré-escolar Pre-primary education	11	10	3	-	1	4	2	1	1	-	
學前及小學 Pré-escolar e primário Pre-primary and primary education	28	26	7	1	4	4	10	2	1	1	
學前、小學及中學 Pré-escolar, primário e secundário Pre-primary, primary and secondary education	13	13	3	1	1	4	4	-	-	-	
小學 Primário Primary education	13	12	3	-	2	5	2	1	-	1	
小學及中學 Primário e secundário Primary and secondary education	16	13	5	1	1	3	3	3	2	1	
中學 Secundário Secondary education	19	16	3	2	1	4	6	3	3	-	
職業技術中學 Secundário técnico-profissional Vocational technical secondary education	2	1	-	-	-	-	1	1	1	-	
高等 Superior Higher education	7	6	1	1	-	4	-	1	1	-	
特殊教育 Ensino especial Special education	6	5	-	-	-	-	5	1	-	1	
學前及小學 Pré-escolar e primário Pre-primary and primary education	1	-	-	-	-	-	-	1	-	1	
學前、小學及中學 Pré-escolar, primário e secundário Pre-primary, primary and secondary education	1	1	-	-	-	-	1	-	-	-	
小學 Primário Primary education	1	1	-	-	-	-	1	-	-	-	
特殊班 Especial Special class	3	3	-	-	-	-	3	-	-	-	
成人教育 Educação de adultos Adult education	126	120	29	19	6	40	26	6	6	-	

表 1.1 - 按座落堂區、教育機構類別及授課程度統計之學校數目

QUADRO 1.1 - ESTABELECIMENTOS, SEGUNDO AS FREGUESIAS DE LOCALIZAÇÃO, POR MODALIDADE DAS INSTITUIÇÕES E NÍVEIS DE ENSINO MINISTRADO

TABLE 1.1 - NO. OF SCHOOLS, BY PARISH, TYPE OF INSTITUTIONS AND LEVEL OF INSTRUCTION

2001/2002

4/4

教育機構類別/授課程度 Modalidade das instituições / Níveis de ensino ministrado Type of institutions / Level of instruction	總數 ^a Total ^a Total ^a	座落堂區 Freguesias de localização Parish										
		澳門半島 Península de Macau Macao Peninsula						離島 Ilhas Islands				
		小計 Sub-total Sub-total	聖安多尼堂 St°. António	望德堂 St°. Lázaro	風順堂 St°. Lourenço	大堂 Sé	花地瑪堂 N. Sr.ª de Fátima	小計 Sub-total Sub-total	氹仔 Taipa	路環 Coloane		
		1	2	3	4	5	6	7	8	9	10	11
私立葡文 Part. L.V.P. Private - Portuguese												
正規教育 ^b Ensino curricular ^b Regular education ^b	2	2	-	1	-	1	-	-	-	-	-	-
學前 Pré-escolar Pre-primary education	1	1	-	1	-	-	-	-	-	-	-	-
學前及小學 Pré-escolar e primário Pre-primary and primary education	-	-	-	-	-	-	-	-	-	-	-	-
學前、小學及中學 Pré-escolar, primário e secundário Pre-primary, primary and secondary education	-	-	-	-	-	-	-	-	-	-	-	-
小學 Primário Primary education	-	-	-	-	-	-	-	-	-	-	-	-
小學及中學 Primário e secundário Primary and secondary education	1	1	-	-	-	1	-	-	-	-	-	-
中學 Secundário Secondary education	-	-	-	-	-	-	-	-	-	-	-	-
職業技術中學 Secundário técnico-profissional Vocational technical secondary education	-	-	-	-	-	-	-	-	-	-	-	-

a 高等教育之統計單位為機構，而其他的則以學校場所計算。

Dados apurados por estabelecimento. No âmbito do ensino superior é a instituição de ensino.

The unit of observation is the educational establishment, except in higher education where the unit of observation is the institution.

b 包括有提供特殊班的學校

Incluem-se os estabelecimentos que ministram também o ensino especial.

Include schools that offer classes for special education.

表一.二：按授課程度統計之學校、男女在職員工及學生數目

QUADRO 1.2 - ESTABELECIMENTOS, PESSOAL AO SERVIÇO E ALUNOS, SEGUNDO O SEXO, POR NÍVEIS DE ENSINO MINISTRADO

TABLE 1.2 - NO. OF SCHOOLS, STAFF AND STUDENTS, BY SEX AND LEVEL OF INSTRUCTION

2001/2002														
授課程度 Níveis de ensino ministrado Level of instruction	學校 ^a Estabelecimento de ensino ^a Schools ^a	在職員工 Pessoal ao serviço Staff						註冊學生 Alunos inscritos Students enrolled			學年終學生 Alunos no final do ano lectivo Students as at end of the academic year			
		教師 ^a Pessoal docente ^a Teachers ^a			行政、技術及助理員工 Pessoal adm., técnico e auxiliar ao serviço Administrative, technical and auxiliary staff			男女 HM MF	男 H M	女 M F	男女 HM MF	男 H M	女 M F	
		男女 HM MF	男 H M	女 M F	男女 HM MF	男 H M	女 M F							
1	2	3	4	5	12	13	14	6	7	8	9	10	11	
正規教育（按場所計） Ensino curricular (apurados por estabelecimento) Regular education (by school)	137	5 108	1 701	3 407	1 899	657	1 242	110 227	55 825	54 402	106 999	54 081	52 918	
學前 Pré-escolar Pre-primary education	60	549	3	546	13 927	7 286	6 641	13 638	7 150	6 488	
小學 Primário Primary education	80	1 756	236	1 520	44 434	23 470	20 964	43 709	23 081	20 628	
中學 Secundário Secondary education	54	1 928	836	1 092	40 137	19 931	20 206	38 751	19 158	19 593	
職業技術中學 Secundário técnico-profissional Vocational technical secondary education	4	131	52	79	2 635	1 388	1 247	2 381	1 232	1 149	
高等 Superior Higher education	11	1 017	644	373	597	294	303	9 094	3 750	5 344	8 520	3 460	5 060	
特殊教育（按場所計） Ensino especial (apurados por estabelecimento) Special education (by school)	15	112	16	96	188	26	162	709	456	253	693	453	240	
學前 Pré-escolar Pre-primary education	2	7	-	7	14	9	5	14	9	5	
小學 Primário Primary education	3	28	8	20	111	70	41	110	70	40	
中學 Secundário Secondary education	1	12	3	9	24	15	9	24	15	9	
特殊班 Especial Special class	12	81	8	73	560	362	198	545	359	186	
成人教育 Educação de adultos Adult education	150	1 575	991	584	667	234	433	82 401 ^b	33 953	46 763	-	-	-	

a 按教育程度統計之學校及教師數目，其合計不等於總數，基於：

i 在同一地點提供多種教育程度的學校會被多次計算。

ii 當一教師任教多個程度的課程時，會被多次計算。

As somas das parcelas dos números de estabelecimentos e do pessoal docente por níveis de ensino ministrado não correspondem aos seus respectivos totais, devido a:

i - Os estabelecimentos são contados tantas vezes quantos os diferentes níveis de ensino num local.

ii - O pessoal docente é contado tantas vezes quantos os níveis que leccionam.

The sub-totals of schools and teachers counted by level of instruction do not correspond to their grand totals because:

i - Schools providing different instruction levels at the same location are counted more than once.

ii - Teachers instructing in different education levels are counted more than once.

b 是由於個別成人教育場所未能提供按性別統計之資料，因而總數不等於男女數之合計。

O total não corresponde à soma das parcelas porque alguns estabelecimentos de educação de adultos não discriminaram os dados segundo o sexo.

Sub-totals of gender do not add up to the grand total because some establishments of adult education could not provide the relevant data.

表一.三：教育主要指標^a

QUADRO 1.3 - PRINCIPAIS INDICADORES DA EDUCAÇÃO^a

TABLE 1.3 - PRINCIPAL INDICATORS OF EDUCATION^a

指標 Indicadores Indicators		性別 Sexo Sex	二零零零 / 二零零一學年 Ano lectivo 2000/2001 Academic year 2000/2001	二零零一 / 二零零二學年 Ano lectivo 2001/2002 Academic year 2001/2002
1		2	3	4
就學率 (%)	學前 (3-5 歲)	男女 HM MF	89.8 ^r	91.2
Taxa de escolarização (%)	Pré-escolar (3-5 anos)	男 H M	90.8 ^r	91.3
Enrolment rate (%)	Pre-primary education (3-5 years old)	女 M F	88.8 ^r	91.2
	小學 (6-11 歲)	男女 HM MF	103.0 ^r	105.4
	Primário (6-11 anos)	男 H M	103.5 ^r	106.9
	Primary education (6-11 years old)	女 M F	102.5 ^r	103.6
	中學 (12-17 歲)	男女 HM MF	80.7 ^r	83.4
	Secundário (12-17 anos)	男 H M	78.8 ^r	81.0
	Secondary education (12-17 years old)	女 M F	82.6 ^r	85.9
	高等 (18-22 歲)	男女 HM MF	30.1 ^r	27.7
	Superior (18-22 anos)	男 H M	28.1 ^r	24.8
	Higher education (18-22 years old)	女 M F	31.8 ^r	30.0
教師與學生數目之比	正規教育		22.0	20.9
Nº de alunos por professor	Ensino curricular			
Student / Teacher ratio	Regular education			
	學前		27.2	24.8
	Pré-escolar			
	Pre-primary education			
	小學		26.0	24.9
	Primário			
	Primary education			
	中學		20.5	20.1
	Secundário			
	Secondary education			
	職業技術中學		17.5	18.2
	Secundário técnico-profissional			
	Vocational technical secondary education			
	高等		9.1	8.4
	Superior			
	Higher education			
	特殊教育		5.3	6.2
	Ensino especial			
	Special education			
	成人教育		53.2	52.3
	Educação de adultos			
	Adult education			
升級率 (%)	正規教育 (學前、小學、中學及職業技術中學)		89.9	89.1
Taxa de aprovação (%)	Ensino curricular (Pré-escolar, Primário, Secundário e Secundário técnico-profissional)			
Promotion rate (%)	Regular education (Pre-primary, Primary, Secondary and Vocational technical secondary education)			
	學前		99.3	99.1
	Pré-escolar			
	Pre-primary education			
	小學		92.6	92.2
	Primário			
	Primary education			
	中學		83.0	82.8
	Secundário			
	Secondary education			
	職業技術中學		82.9	76.2
	Secundário técnico-profissional			
	Vocational technical secondary education			
	特殊教育		67.0	34.3
	Ensino especial			
	Special education			
	成人教育		75.8	86.3
	Educação de adultos			
	Adult education			

^a 正規及特殊教育學生數目以學年終人數計算，成人教育則以註冊學生人數計算。

Nos ensinos curricular e especial, os alunos referidos são apurados no final do ano lectivo, enquanto que os referidos na educação de adultos são os alunos inscritos. Numbers of students in regular and special education refer to the numbers of students as at end of the academic year; for adult education, it refers to students enrolled.

表一.四：按教育程度及申請者就讀國家/地區統計之新發及續發的助學金

QUADRO 1.4 - BOLSAS DE ESTUDO CONCEDIDAS E RENOVADAS, POR NÍVEIS DE ENSINO E PAÍS / TERRITÓRIO

TABLE 1.4 - NEW AND EXTENDED STUDENT GRANTS, BY LEVEL OF EDUCATION AND COUNTRY / TERRITORY OF STUDY

2001/2002						
教育程度/國家或地區 Níveis de ensino / País ou território Level of education / Country or territory of study	總數 Total Total		續發的 Renovadas Extended grants		新發的 Novas New grants	
	宗數 Nº No.	金額 (澳門元) Valor (em Patacas) Value (MOP)	宗數 Nº No.	金額 (澳門元) Valor (em Patacas) Value (MOP)	宗數 Nº No.	金額 (澳門元) Valor (em Patacas) Value (MOP)
1	2	3	4	5	6	7
總數 Total Total	8 936	87 303 418	3 345	59 784 504	5 591	27 518 914
中學 Secundário Secondary education	1 801	5 249 668	92	1 803 297	1 709	3 446 371
澳門 Macau Macao	1 729	3 823 431	51	742 760	1 678	3 080 671
中國大陸 China Continental Mainland China	15	144 240	6	82 140	9	62 100
台灣地區 Região de Taiwan Taiwan region	52	1 116 420	30	812 820	22	303 600
其他 Outros Others	5	165 577	5	165 577	-	-
高等 Superior Higher education	4 953	79 717 069	3 240	57 636 616	1 713	22 080 453
澳門 Macau Macao	2 949	51 210 744	1 617	33 304 970	1 332	17 905 774
中國大陸 China Continental Mainland China	1 351	14 662 538	1 120	12 678 428	231	1 984 110
葡萄牙 Portugal Portugal	18	408 200	17	394 400	1	13 800
台灣地區 Região de Taiwan Taiwan region	544	11 226 383	421	9 649 743	123	1 576 640
其他 Outros Others	91	2 209 204	65	1 609 075	26	600 129
其他 Outros Others	2 182	2 336 681	13	344 591	2 169	1 992 090
澳門 Macau Macao	2 173	2 050 140	4	58 050	2 169	1 992 090
葡萄牙 Portugal Portugal	9	286 541	9	286 541	-	-

表二.一：按主要授課語言、授課程度及基礎教育網絡統計之學校數目

QUADRO 2.1 - ESTABELECIMENTOS, SEGUNDO A LÍNGUA VEICULAR, POR NÍVEIS DE ENSINO MINISTRADO E REDE ESCOLAR DE ENSINO BÁSICO

TABLE 2.1 - NO. OF SCHOOLS, BY MEDIUM OF INSTRUCTION, LEVEL OF INSTRUCTION AND BASIC EDUCATION NETWORK

2001/2002					
授課程度 / 免費及普及基礎教育網絡 Níveis de ensino ministrado / Rede escolar de ensino básico, universal e gratuito Level of instruction / Universal, basic education network	總數 Total Total	主要授課語言 Língua veicular Medium of instruction			
		中文 Chinês Chinese	葡文 Português Portuguese	英文 Inglês English	中葡文 Chinês e Português Chinese and Portuguese
		1	2	3	4
總數 Total Total	126	109	5	11	1
公立 Oficial Public / Government funded	22	18	3	-	1
私立入網 Particulares que aderiram à rede Private (within the network)	83	80	-	3	-
私立非入網 Particulares que não aderiram à rede Private (not within the network)	21	11	2	8	-
學前 Pré-escolar Pre-primary education	18	15	1	2	-
公立 Oficial Public / Government funded	6	6	-	-	-
私立入網 Particulares que aderiram à rede Private (within the network)	7	7	-	-	-
私立非入網 Particulares que não aderiram à rede Private (not within the network)	5	2	1	2	-
學前及小學 Pré-escolar e primário Pre-primary and primary education	29	29	-	-	-
公立 Oficial Public / Government funded	1	1	-	-	-
私立入網 Particulares que aderiram à rede Private (within the network)	27	27	-	-	-
私立非入網 Particulares que não aderiram à rede Private (not within the network)	1	1	-	-	-
學前、小學及中學 Pré-escolar, primário e secundário Pre-primary, primary and secondary education	13	13	-	-	-
公立 Oficial Public / Government funded	-	-	-	-	-
私立入網 Particulares que aderiram à rede Private (within the network)	10	10	-	-	-
私立非入網 Particulares que não aderiram à rede Private (not within the network)	3	3	-	-	-

表二.一：按主要授課語言、授課程度及基礎教育網絡統計之學校數目

QUADRO 2.1 - ESTABELECIMENTOS, SEGUNDO A LÍNGUA VEICULAR, POR NÍVEIS DE ENSINO MINISTRADO E REDE ESCOLAR DE ENSINO BÁSICO

TABLE 2.1 - NO. OF SCHOOLS, BY MEDIUM OF INSTRUCTION, LEVEL OF INSTRUCTION AND BASIC EDUCATION NETWORK

2001/2002					
授課程度 / 免費及普及基礎教育網絡 Níveis de ensino ministrado / Rede escolar de ensino básico, universal e gratuito Level of instruction / Universal, basic education network	總數 Total Total	主要授課語言 Língua veicular Medium of instruction			
		中文 Chinês Chinese	葡文 Português Portuguese	英文 Inglês English	中葡文 Chinês e Português Chinese and Portuguese
		1	2	3	4
小學 Primário Primary education	21	19	1	1	-
公立 Oficial Public / Government funded	8	7	1	-	-
私立入網 Particulares que aderiram à rede Private (within the network)	11	11	-	-	-
私立非入網 Particulares que não aderiram à rede Private (not within the network)	2	1	-	1	-
小學及中學 Primário e secundário Primary and secondary education	17	10	1	6	-
公立 Oficial Public / Government funded	-	-	-	-	-
私立入網 Particulares que aderiram à rede Private (within the network)	12	10	-	2	-
私立非入網 Particulares que não aderiram à rede Private (not within the network)	5	-	1	4	-
中學 Secundário Secondary education	24	19	2	2	1
公立 Oficial Public / Government funded	5	2	2	-	1
私立入網 Particulares que aderiram à rede Private (within the network)	14	13	-	1	-
私立非入網 Particulares que não aderiram à rede Private (not within the network)	5	4	-	1	-
職業技術中學 Secundário técnico-profissional Vocational technical secondary education	4	4	-	-	-
公立 Oficial Public / Government funded	2	2	-	-	-
私立入網 Particulares que aderiram à rede Private (within the network)	2	2	-	-	-
私立非入網 Particulares que não aderiram à rede Private (not within the network)	-	-	-	-	-

表 2.2 : 按授課程度、教育機構類別及制度統計之學校數目

QUADRO 2.2 - ESTABELECIMENTOS, SEGUNDO OS NÍVEIS DE ENSINO MINISTRADO, POR MODALIDADE DAS INSTITUIÇÕES E REGIME

TABLE 2.2 - NO. OF SCHOOLS, BY LEVEL OF INSTRUCTION, TYPE OF INSTITUTIONS AND SYSTEM OF SCHOOLS

		2001/2002						
教育機構類別 / 制度 Modalidade das instituições / Regime Type of institutions / System of school	總數 Total Total	授課程度 Níveis de ensino ministrado Level of instruction						
		學前 Pré- -escolar Pre- primary education	學前及 小學 Pré- -escolar e primário Pre-primary and primary education	學前、小 學及中學 Pré-escolar, primário e secundário Pre-primary, primary and secondary education	小學 Primário Primary education	小學及 中學 Primário e secundário Primary and secondary education	中學 Secundário Secondary education	職業技 術中學 Secundário técnico- -profissional Vocational technical secondary education
		3	4	5	6	7	8	9
1	2	3	4	5	6	7	8	9
總數 Total Total	126	18	29	13	21	17	24	4
日制 Diurno Day school	113	18	29	13	18	16	16	3
夜制 Nocturno Evening school	13	-	-	-	3	1	8	1
公立 Oficial Public / Government funded	22	6	1	-	8	-	5	2
日制 Diurno Day school	18	6	1	-	7	-	3	1
夜制 Nocturno Evening school	4	-	-	-	1	-	2	1
私立中英文 Part. L.V.C.I. Private - Chinese and English	102	11	28	13	13	16	19	2
日制 Diurno Day school	93	11	28	13	11	15	13	2
夜制 Nocturno Evening school	9	-	-	-	2	1	6	-
私立葡文 Part. L.V.C.P. Private - Portuguese	2	1	-	-	-	1	-	-
日制 Diurno Day school	2	1	-	-	-	1	-	-
夜制 Nocturno Evening school	-	-	-	-	-	-	-	-

表二.三：按授課程度、教育機構類別、教師學歷及性別統計之教師數目

QUADRO 2.3 - PESSOAL DOCENTE, SEGUNDO OS NÍVEIS DE ENSINO MINISTRADO, POR MODALIDADE DAS INSTITUIÇÕES, HABILITAÇÕES LITERÁRIAS E SEXO

TABLE 2.3 - NO. OF TEACHERS, BY LEVEL OF INSTRUCTION, TYPE OF INSTITUTIONS, ACADEMIC QUALIFICATION AND SEX

		2001/2002						
教育機構類別 / 教師學歷 Modalidade das instituições / Habilitações literárias Type of institutions / Academic qualification	性別 Sexo Sex	授課程度 Níveis de ensino ministrado Level of instruction						
		總數 Total	學前 Pré- -escolar Pre-primary education	學前及小學 Pré-escolar e primário Pre-primary and primary education	小學 Primário Primary education	小學及中學 Primário e secundário Primary and secondary education	中學 Secundário Secondary education	職業技術中學 Secundário técnico-profissional Vocational technical secondary education
		1	2	3	4	5	6	7
總數 Total	男女 HM MF	4 091	448	101	1 483	172	1 756	131
	男 H M	1 057	-	3	166	67	769	52
	女 M F	3 034	448	98	1 317	105	987	79
高等 Superior Higher education	男女 HM MF	3 583	350	78	1 175	147	1 702	131
	男 H M	966	-	-	133	53	728	52
	女 M F	2 617	350	78	1 042	94	974	79
師範 Magistério Teacher training	男女 HM MF	348	89	13	229	8	9	-
	男 H M	28	-	1	16	5	6	-
	女 M F	320	89	12	213	3	3	-
中學畢業 Secundário completo Secondary, completed	男女 HM MF	115	5	6	54	15	35	-
	男 H M	49	-	1	14	8	26	-
	女 M F	66	5	5	40	7	9	-
其他 Outras Others	男女 HM MF	45	4	4	25	2	10	-
	男 H M	14	-	1	3	1	9	-
	女 M F	31	4	3	22	1	1	-
公立 Oficial Public / Government funded	男女 HM MF	420	44	4	139	-	157	76
	男 H M	87	-	-	15	-	44	28
	女 M F	333	44	4	124	-	113	48
高等 Superior Higher education	男女 HM MF	414	42	4	135	-	157	76
	男 H M	87	-	-	15	-	44	28
	女 M F	327	42	4	120	-	113	48
師範 Magistério Teacher training	男女 HM MF	6	2	-	4	-	-	-
	男 H M	-	-	-	-	-	-	-
	女 M F	6	2	-	4	-	-	-
中學畢業 Secundário completo Secondary, completed	男女 HM MF	-	-	-	-	-	-	-
	男 H M	-	-	-	-	-	-	-
	女 M F	-	-	-	-	-	-	-
其他 Outras Others	男女 HM MF	-	-	-	-	-	-	-
	男 H M	-	-	-	-	-	-	-
	女 M F	-	-	-	-	-	-	-
私立中英文 Part. L.V.C.I. Private - Chinese and English	男女 HM MF	3 604	396	97	1 328	165	1 563	55
	男 H M	951	-	3	149	64	711	24
	女 M F	2 653	396	94	1 179	101	852	31
高等 Superior Higher education	男女 HM MF	3 112	304	74	1 029	141	1 509	55
	男 H M	860	-	-	116	50	670	24
	女 M F	2 252	304	74	913	91	839	31
師範 Magistério Teacher training	男女 HM MF	332	83	13	220	7	9	-
	男 H M	28	-	1	16	5	6	-
	女 M F	304	83	12	204	2	3	-
中學畢業 Secundário completo Secondary, completed	男女 HM MF	115	5	6	54	15	35	-
	男 H M	49	-	1	14	8	26	-
	女 M F	66	5	5	40	7	9	-
其他 Outras Others	男女 HM MF	45	4	4	25	2	10	-
	男 H M	14	-	1	3	1	9	-
	女 M F	31	4	3	22	1	1	-
私立葡文 Part. L.V.P. Private - Portuguese	男女 HM MF	67	8	-	16	7	36	-
	男 H M	19	-	-	2	3	14	-
	女 M F	48	8	-	14	4	22	-
高等 Superior Higher education	男女 HM MF	57	4	-	11	6	36	-
	男 H M	19	-	-	2	3	14	-
	女 M F	38	4	-	9	3	22	-
師範 Magistério Teacher training	男女 HM MF	10	4	-	5	1	-	-
	男 H M	-	-	-	-	-	-	-
	女 M F	10	4	-	5	1	-	-
中學畢業 Secundário completo Secondary, completed	男女 HM MF	-	-	-	-	-	-	-
	男 H M	-	-	-	-	-	-	-
	女 M F	-	-	-	-	-	-	-
其他 Outras Others	男女 HM MF	-	-	-	-	-	-	-
	男 H M	-	-	-	-	-	-	-
	女 M F	-	-	-	-	-	-	-

表二.四：按授課程度、教育機構類別、基礎教育網絡及性別統計之教師每週平均授課時數

QUADRO 2.4 - MÉDIA DE HORAS SEMANAIS LECCIONADAS, SEGUNDO OS NÍVEIS DE ENSINO MINISTRADO, POR MODALIDADE DAS INSTITUIÇÕES, REDE ESCOLAR DE ENSINO BÁSICO E SEXO

TABLE 2.4 - AVERAGE WEEKLY INSTRUCTION HOURS OF TEACHERS, BY LEVEL OF INSTRUCTION, TYPE OF INSTITUTIONS, BASIC EDUCATION NETWORK AND SEX

2001/2002

教育機構類別 / 免費及普及的基礎教育網絡 Modalidade das instituições / Rede escolar de ensino básico, universal e gratuito Type of institutions / Universal, basic education network	性別 Sexo Sex	授課程度 Níveis de ensino ministrado Level of instruction						
		總數 Total Total	學前 Pré- -escolar Pre-primary education	學前及小學 Pré-escolar e primário Pre-primary and primary education	小學 Primário Primary education	小學及中學 Primário e secundário Primary and secondary education	中學 Secundário Secondary education	職業技術中學 Secundário técnico-profissional Vocational technical secondary education
		1	2	3	4	5	6	7
總數	男女 HM MF	21	27	25	22	22	18	19
Total	男 H M	18	-	26	19	22	18	19
Total	女 M F	22	27	25	22	23	19	18
公立	男女 HM MF	18	29	25	18	-	14	18
Oficial	男 H M	16	-	-	17	-	15	17
Public / Government funded	女 M F	18	29	25	18	-	13	18
私立	男女 HM MF	21	27	25	22	22	19	20
Particulares	男 H M	19	-	26	19	22	18	21
Private	女 M F	22	27	25	23	23	19	19
私立中英文	男女 HM MF	21	27	25	22	23	19	20
Part. L. V. C. I.	男 H M	19	-	26	19	22	18	21
Private - Chinese and English	女 M F	22	27	25	23	23	19	19
入網	男女 HM MF	21	27	25	22	22	19	20
Aderiram à rede	男 H M	19	-	26	19	22	18	21
Within the network	女 M F	22	27	25	22	22	19	19
非入網	男女 HM MF	22	26	30	24	24	19	-
Não aderiram à rede	男 H M	18	-	-	22	22	17	-
Not within the network	女 M F	23	26	30	24	24	20	-
私立葡文	男女 HM MF	22	30	-	24	18	21	-
Part. L. V. P.	男 H M	20	-	-	30	15	19	-
Private - Portuguese	女 M F	23	30	-	23	20	22	-
入網	男女 HM MF	-	-	-	-	-	-	-
Aderiram à rede	男 H M	-	-	-	-	-	-	-
Within the network	女 M F	-	-	-	-	-	-	-
非入網	男女 HM MF	22	30	-	24	18	21	-
Não aderiram à rede	男 H M	20	-	-	30	15	19	-
Not within the network	女 M F	23	30	-	23	20	22	-

表 二.五：按學校之主要授課語言、授課程度及性別統計之教師數目

QUADRO 2.5 - PESSOAL DOCENTE, SEGUNDO A LÍNGUA VEICULAR DO ESTABELECIMENTO DE ENSINO,
POR NÍVEIS DE ENSINO MINISTRADO E SEXO

TABLE 2.5 - NO. OF TEACHERS, BY MEDIUM OF INSTRUCTION, LEVEL OF INSTRUCTION AND SEX

2001/2002						
授課程度 Níveis de ensino ministrado Level of instruction	性別 Sexo Sex	總數 Total Total	學校之主要授課語言 Língua veicular do estabelecimento Medium of instruction			
			中文 Chinês Chinese	葡文 Português Portuguese	英文 Inglês English	中葡文 Chinês e Português Chinese and Portuguese
			1	2	3	4
總數	男女 HM MF	4 091	3 675	100	299	17
Total	男 H M	1 057	934	24	93	6
Total	女 M F	3 034	2 741	76	206	11
學前	男女 HM MF	448	433	8	7	-
Pré-escolar	男 H M	-	-	-	-	-
Pre-primary education	女 M F	448	433	8	7	-
學前及小學	男女 HM MF	101	101	-	-	-
Pré-escolar e primário	男 H M	3	3	-	-	-
Pre-primary and primary education	女 M F	98	98	-	-	-
小學	男女 HM MF	1 483	1 384	26	73	-
Primário	男 H M	166	156	3	7	-
Primary education	女 M F	1 317	1 228	23	66	-
小學及中學	男女 HM MF	172	117	7	48	-
Primário e secundário	男 H M	67	57	3	7	-
Primary and secondary education	女 M F	105	60	4	41	-
中學	男女 HM MF	1 756	1 510	59	171	16
Secundário	男 H M	769	666	18	79	6
Secondary education	女 M F	987	844	41	92	10
職業技術中學	男女 HM MF	131	130	-	-	1
Secundário técnico-profissional	男 H M	52	52	-	-	-
Vocational technical secondary education	女 M F	79	78	-	-	1

表 二.六：按出生地、授課程度及性別統計之教師數目

QUADRO 2.6 - PESSOAL DOCENTE, SEGUNDO A NATURALIDADE, POR NÍVEIS DE ENSINO MINISTRADO E SEXO

TABLE 2.6 - NO. OF TEACHERS, BY PLACE OF BIRTH, LEVEL OF INSTRUCTION AND SEX

2001/2002										
授課程度 Níveis de ensino ministrado Level of instruction	性別 Sexo Sex			出生地 Naturalidade Place of birth						
				總數	澳門	中國大陸	葡萄牙	香港特區*	菲律賓	其他
				Total	Macau	China Continental	Portugal	RAEHK	Filipinas	Outras
1	2	3	4	5	6	7	8	9		
總數	男女	HM MF	4 091	1 900	1 682	88	213	27	181	
Total	男	H M	1 057	364	570	22	48	5	48	
Total	女	M F	3 034	1 536	1 112	66	165	22	133	
學前	男女	HM MF	448	268	131	10	23	-	16	
Pré-escolar	男	H M	-	-	-	-	-	-	-	
Pre-primary education	女	M F	448	268	131	10	23	-	16	
學前及小學	男女	HM MF	101	53	39	-	3	-	6	
Pré-escolar e primário	男	H M	3	1	2	-	-	-	-	
Pre-primary and primary education	女	M F	98	52	37	-	3	-	6	
小學	男女	HM MF	1 483	825	506	22	74	1	55	
Primário	男	H M	166	69	86	3	4	-	4	
Primary education	女	M F	1 317	756	420	19	70	1	51	
小學及中學	男女	HM MF	172	56	79	4	8	10	15	
Primário e secundário	男	H M	67	21	35	1	3	-	7	
Primary and secondary education	女	M F	105	35	44	3	5	10	8	
中學	男女	HM MF	1 756	653	855	49	97	16	86	
Secundário	男	H M	769	259	417	16	36	5	36	
Secondary education	女	M F	987	394	438	33	61	11	50	
職業技術中學	男女	HM MF	131	45	72	3	8	-	3	
Secundário técnico-profissional	男	H M	52	14	30	2	5	-	1	
Vocational technical secondary education	女	M F	79	31	42	1	3	-	2	

* 香港特區

Região Administrativa Especial de Hong Kong
Hong Kong Special Administrative Region

表二.七：按歲組、教育機構類別、教學年數及性別統計之教師數目

QUADRO 2.7 - PESSOAL DOCENTE, SEGUNDO O GRUPO ETÁRIO, POR MODALIDADE DAS INSTITUIÇÕES, TEMPO DE SERVIÇO DOCENTE E SEXO

TABLE 2.7 - NO. OF TEACHERS, BY AGE GROUP, TYPE OF INSTITUTIONS, YEARS OF TEACHING EXPERIENCE IN MACAO AND SEX

2001/2002													
教育機構類別 / 教學年數 Modalidade das instituições / Tempo de serviço docente (anos) Type of institutions / Years of teaching experience	性別 Sexo Sex		歲組 Grupo etário Age group										
			總數 Total Total	20 - 24	25-29	30 - 34	35-39	40-44	45-49	50-54	55-59	60-64	65
			3	4	5	6	7	8	9	10	11	12	13
1	2												
總數 Total Total	男女 男 女	HM H M MF M F	4 091 1 057 3 034	377 85 292	1 082 287 795	638 126 512	494 107 387	361 58 303	346 74 272	291 74 217	239 81 158	184 110 74	79 55 24
1	男女 男 女	HM H M MF M F	411 152 259	193 62 131	147 57 90	28 13 15	11 6 5	13 6 7	8 3 5	2 - 2	3 2 1	6 3 3	- - -
2-5	男女 男 女	HM H M MF M F	1 027 304 723	177 23 154	602 187 415	106 36 70	62 24 38	25 7 18	19 10 9	16 5 11	9 3 6	8 6 2	3 3 -
6-9	男女 男 女	HM H M MF M F	766 182 584	7 - 7	280 40 240	233 57 176	89 27 62	43 10 33	42 14 28	26 7 19	28 15 13	13 9 4	5 3 2
10-14	男女 男 女	HM H M MF M F	743 146 597	- - -	53 3 50	239 14 225	148 28 120	85 10 75	72 21 51	52 20 32	50 22 28	30 16 14	14 12 2
15	男女 男 女	HM H M MF M F	1 144 273 871	- - -	- - -	32 6 26	184 22 162	195 25 170	205 26 179	195 42 153	149 39 110	127 76 51	57 37 20
公立 Oficial Public / Government funded	男女 男 女	HM H M MF M F	420 87 333	16 - 16	109 23 86	74 12 62	68 21 47	50 8 42	45 6 39	25 3 22	23 8 15	10 6 4	- - -
1	男女 男 女	HM H M MF M F	13 3 10	1 - 1	4 2 2	1 - 1	1 - 4	5 1 1	1 - 1	- - -	- - -	- - -	- - -
2-5	男女 男 女	HM H M MF M F	116 28 88	15 - 15	68 15 53	14 4 10	10 5 5	4 3 1	2 1 1	2 - 2	- - -	1 - 1	- - -
6-9	男女 男 女	HM H M MF M F	97 24 73	- - -	34 6 28	34 8 26	14 6 8	3 - 3	5 - 5	1 1 -	5 2 3	1 1 -	- - -
10-14	男女 男 女	HM H M MF M F	80 12 68	- - -	3 - 3	25 - 25	20 6 14	13 - 13	13 3 10	1 - 1	4 3 3	1 - 1	- - -
15	男女 男 女	HM H M MF M F	114 20 94	- - -	- - -	- - -	23 4 19	25 4 21	24 2 22	21 2 19	14 3 11	7 5 2	- - -
私立中英文 Part. L. V. C. I. Private - Chinese and English	男女 男 女	HM H M MF M F	3 604 951 2 653	360 85 275	972 264 708	558 112 446	416 83 333	298 47 251	279 61 218	260 69 191	209 72 137	174 104 70	78 54 24
1	男女 男 女	HM H M MF M F	396 148 248	192 62 130	143 55 88	27 13 14	9 5 4	7 5 2	7 3 4	2 - 2	3 2 1	6 3 3	- - -
2-5	男女 男 女	HM H M MF M F	903 274 629	161 23 138	533 172 361	91 32 59	50 18 32	20 4 16	16 8 9	14 5 8	8 3 5	7 6 1	3 3 -
6-9	男女 男 女	HM H M MF M F	642 148 494	7 - 7	246 34 212	195 47 148	71 20 51	36 7 29	31 13 18	20 5 15	20 12 8	12 8 4	4 2 2
10-14	男女 男 女	HM H M MF M F	643 128 515	- - -	50 3 47	213 14 199	126 22 104	68 10 58	48 13 35	50 19 31	45 19 26	29 16 13	14 12 2
15	男女 男 女	HM H M MF M F	1 020 253 767	- - -	- - -	32 6 26	160 18 142	167 21 146	177 24 153	174 40 134	133 36 97	120 71 49	57 37 20
私立葡文 Part. L. V. P. Private - Portuguese	男女 男 女	HM H M MF M F	67 19 48	1 - 1	1 - 1	6 2 4	10 3 7	13 3 10	22 7 15	6 2 4	7 1 6	- - -	1 1 -
1	男女 男 女	HM H M MF M F	2 1 1	- - -	- - -	- - -	1 1 -	1 - 1	- - -	- - -	- - -	- - -	- - -
2-5	男女 男 女	HM H M MF M F	8 2 6	1 - 1	1 - 1	1 - 1	2 1 1	1 - 1	1 1 -	- - -	1 - 1	- - -	- - -
6-9	男女 男 女	HM H M MF M F	27 10 17	- - -	- - -	4 2 2	4 1 3	4 3 1	6 1 5	5 1 4	3 1 2	- - -	1 1 -
10-14	男女 男 女	HM H M MF M F	20 6 14	- - -	- - -	1 - 1	2 - 2	4 - 4	11 5 6	1 1 -	1 - 1	- - -	- - -
15	男女 男 女	HM H M MF M F	10 - 10	- - -	- - -	- - -	1 - 1	3 - 3	4 - 4	- - -	2 - -	- - -	- - -

表二八：按授課程度、職任、教學年數及性別統計之教師數目

QUADRO 2.8 - PESSOAL DOCENTE, SEGUNDO OS NÍVEIS DE ENSINO MINISTRADO, POR REGIME, TEMPO DE SERVIÇO DOCENTE E SEXO
TABLE 2.8 - NO. OF TEACHERS, BY LEVEL OF INSTRUCTION, EMPLOYMENT STATUS, YEARS OF TEACHING EXPERIENCE AND SEX

		2001/2002							
職任 / 教學年數 Regime / Tempo de serviço docente (anos) Employment status / Years of teaching experience		性別 Sexo Sex		授課程度 Níveis de ensino ministrado Level of instruction					職業技術中學 Secundário técnico-profissional Vocational technical secondary education
				總數 Total Total	學前 Pré- -escolar Pre-primary education	學前及小學 Pré-escolar e primário Pre-primary and primary education	小學 Primário Primary education	小學及中學 Primário e secundário Primary and secondary education	
1	2	3	4	5	6	7	8	9	
總數	男女 HM MF	4 091	448	101	1 483	172	1 756	131	
Total	男 H M	1 057	-	3	166	67	769	52	
Total	女 M F	3 034	448	98	1 317	105	987	79	
1	男女 HM MF	411	24	3	90	32	254	8	
	男 H M	152	-	-	17	15	118	2	
	女 M F	259	24	3	73	17	136	6	
2-5	男女 HM MF	1 027	53	12	224	54	610	74	
	男 H M	304	-	-	24	18	236	26	
	女 M F	723	53	12	200	36	374	48	
6-9	男女 HM MF	766	84	12	291	30	320	29	
	男 H M	182	-	1	33	8	126	14	
	女 M F	584	84	11	258	22	194	15	
10-14	男女 HM MF	743	119	26	346	25	217	10	
	男 H M	146	-	1	34	14	93	4	
	女 M F	597	119	25	312	11	124	6	
15	男女 HM MF	1 144	168	48	532	31	355	10	
	男 H M	273	-	1	58	12	196	6	
	女 M F	871	168	47	474	19	159	4	
全職	男女 HM MF	3 851	446	97	1 442	163	1 579	124	
Tempo inteiro	男 H M	939	-	3	156	64	664	52	
Full-time	女 M F	2 912	446	94	1 286	99	915	72	
1	男女 HM MF	364	23	3	87	29	217	5	
	男 H M	132	-	-	16	14	100	2	
	女 M F	232	23	3	71	15	117	3	
2-5	男女 HM MF	982	52	11	217	53	578	71	
	男 H M	284	-	-	23	17	218	26	
	女 M F	698	52	11	194	36	360	45	
6-9	男女 HM MF	737	84	11	287	29	297	29	
	男 H M	169	-	1	33	8	113	14	
	女 M F	568	84	10	254	21	184	15	
10-14	男女 HM MF	702	119	26	339	24	185	9	
	男 H M	123	-	1	32	13	73	4	
	女 M F	579	119	25	307	11	112	5	
15	男女 HM MF	1 066	168	46	512	28	302	10	
	男 H M	231	-	1	52	12	160	6	
	女 M F	835	168	45	460	16	142	4	
兼職	男女 HM MF	240	2	4	41	9	177	7	
Tempo parcial	男 H M	118	-	-	10	3	105	-	
Part-time	女 M F	122	2	4	31	6	72	7	
1	男女 HM MF	47	1	-	3	3	37	3	
	男 H M	20	-	-	1	1	18	-	
	女 M F	27	1	-	2	2	19	3	
2-5	男女 HM MF	45	1	1	7	1	32	3	
	男 H M	20	-	-	1	1	18	-	
	女 M F	25	1	1	6	-	14	3	
6-9	男女 HM MF	29	-	1	4	1	23	-	
	男 H M	13	-	-	-	-	13	-	
	女 M F	16	-	1	4	1	10	-	
10-14	男女 HM MF	41	-	-	7	1	32	1	
	男 H M	23	-	-	2	1	20	-	
	女 M F	18	-	-	5	-	12	1	
15	男女 HM MF	78	-	2	20	3	53	-	
	男 H M	42	-	-	6	-	36	-	
	女 M F	36	-	2	14	3	17	-	

表二.九：按教育機構類別、授課程度及性別統計之在職行政、技術及助理員工數目

QUADRO 2.9 - PESSOAL ADMINISTRATIVO, TÉCNICO E AUXILIAR AO SERVIÇO, SEGUNDO A MODALIDADE DAS INSTITUIÇÕES, POR NÍVEIS DE ENSINO MINISTRADO E SEXO

TABLE 2.9 - NO. OF ADMINISTRATIVE, TECHNICAL AND AUXILIARY STAFF, BY TYPE OF INSTITUTIONS, LEVEL OF INSTRUCTION AND SEX

2001/2002						
授課程度 Níveis de ensino ministrado Level of instruction	性別 Sexo Sex		總數 Total Total	教育機構類別 Modalidade das instituições Type of institutions		
				公立 Oficial Public / Government funded	私立中英文 Part.L.V.C.I. Private - Chinese and English	私立葡文 Part. L.V.P. Private - Portuguese
				4	5	6
1	2	3	4	5	6	
總數 Total Total	男女 男 女	HM H M MF M F	1 302 363 939	266 54 212	987 293 694	49 16 33
學前 Pré-escolar Pre-primary education	男女 男 女	HM H M MF M F	139 10 129	67 6 61	55 2 53	17 2 15
學前及小學 Pré-escolar e primário Pre-primary and primary education	男女 男 女	HM H M MF M F	149 25 124	8 3 5	141 22 119	- - -
學前、小學及中學 Pré-escolar, primário e secundário Pre-primary, primary and secondary education	男女 男 女	HM H M MF M F	215 63 152	- - -	215 63 152	- - -
小學 Primário Primary education	男女 男 女	HM H M MF M F	214 36 178	118 14 104	96 22 74	- - -
小學及中學 Primário e secundário Primary and secondary education	男女 男 女	HM H M MF M F	168 54 114	- - -	136 40 96	32 14 18
中學 Secundário Secondary education	男女 男 女	HM H M MF M F	357 149 208	32 13 19	325 136 189	- - -
職業技術中學 Secundário técnico-profissional Vocational technical secondary education	男女 男 女	HM H M MF M F	60 26 34	41 18 23	19 8 11	- - -

表二十：按基礎教育網絡、教育程度及性別統計之註冊及學年終學生數目

QUADRO 2.10 - ALUNOS, SEGUNDO A REDE ESCOLAR DE ENSINO BÁSICO, POR NÍVEIS DE ENSINO E SEXO
TABLE 2.10 - NO. OF STUDENTS, BY BASIC EDUCATION NETWORK, LEVEL OF EDUCATION AND SEX

2001/2002									
教育程度 Níveis de ensino Level of education	性別 Sexo Sex	註冊學生 Alunos matriculados Students enrolled				學年終學生 Alunos no final do ano lectivo Students as at end of the academic year			
		總數 Total Total	公立學校 Escolas oficiais Public / Government funded schools	私立學校 Escolas particulares Private schools		總數 Total Total	公立學校 Escolas oficiais Public / Government funded schools	私立學校 Escolas particulares Private schools	
				入網 Aderiram à rede Within the network	非入網 Não aderiram à rede Not within the network			入網 Aderiram à rede Within the network	非入網 Não aderiram à rede Not within the network
1	2	3	4	5	6	7	8	9	10
總數	男女HM MF	101 133	6 544	75 783	18 806	98 479	6 162	73 855	18 462
Total	男 H M	52 075	3 358	41 417	7 300	50 621	3 148	40 292	7 181
Total	女 M F	49 058	3 186	34 366	11 506	47 858	3 014	33 563	11 281
學前	男女HM MF	13 927	1 161	9 446	3 320	13 638	1 090	9 318	3 230
Pré-escolar	男 H M	7 286	617	4 945	1 724	7 150	584	4 882	1 684
Pre-primary education	女 M F	6 641	544	4 501	1 596	6 488	506	4 436	1 546
小學	男女HM MF	44 434	2 324	35 133	6 977	43 709	2 278	34 543	6 888
Primário	男 H M	23 470	1 238	19 583	2 649	23 081	1 215	19 243	2 623
Primary education	女 M F	20 964	1 086	15 550	4 328	20 628	1 063	15 300	4 265
中學	男女HM MF	40 137	1 640	29 988	8 509	38 751	1 537	28 870	8 344
Secundário	男 H M	19 931	760	16 244	2 927	19 158	702	15 582	2 874
Secondary education	女 M F	20 206	880	13 744	5 582	19 593	835	13 288	5 470
職業技術中學	男女HM MF	2 635	1 419	1 216	-	2 381	1 257	1 124	-
Secundário	男 H M	1 388	743	645	-	1 232	647	585	-
técnico-profissional	女 M F	1 247	676	571	-	1 149	610	539	-
Vocational technical secondary education									

表 二.十一：按教育程度、制度、教育機構類別及性別統計之學年終學生數目

QUADRO 2.11 - ALUNOS NO FINAL DO ANO LECTIVO, SEGUNDO OS NÍVEIS DE ENSINO, POR REGIME, MODALIDADE DAS INSTITUIÇÕES E SEXO

TABLE 2.11 - NO. OF STUDENTS AS AT END OF THE ACADEMIC YEAR, BY LEVEL OF EDUCATION, SYSTEM OF SCHOOLS, TYPE OF INSTITUTIONS AND SEX

2001/2002							
制度 / 教育機構類別 Regime / Modalidade das instituições System of school / Type of institutions	性別 Sexo Sex	總數 Total Total	教育程度 Níveis de ensino Level of education				
			學前 Pré-escolar Pre-primary education	小學 Primário Primary education	中學 Secundário Secondary education	職業技術中學 Secundário técnico-profissional Vocational technical secondary education	
			1	2	3	4	5
總數 Total Total	男女 男 女	HM MF H M M F	98 479 50 621 47 858	13 638 7 150 6 488	43 709 23 081 20 628	38 751 19 158 19 593	2 381 1 232 1 149
公立 Oficial Public / Government funded	男女 男 女	HM MF H M M F	6 162 3 148 3 014	1 090 584 506	2 278 1 215 1 063	1 537 702 835	1 257 647 610
私立中英文 Part. L.V.C.I. Private - Chinese and English	男女 男 女	HM MF H M M F	91 483 47 058 44 425	12 454 6 518 5 936	41 169 21 742 19 427	36 736 18 213 18 523	1 124 585 539
私立葡文 Part. L.V.P. Private - Portuguese	男女 男 女	HM MF H M M F	834 415 419	94 48 46	262 124 138	478 243 235	- - -
日制 Diurno Day school	男女 男 女	HM MF H M M F	95 555 48 950 46 605	13 638 7 150 6 488	43 325 22 878 20 447	36 472 17 839 18 633	2 120 1 083 1 037
公立 Oficial Public / Government funded	男女 男 女	HM MF H M M F	5 374 2 740 2 634	1 090 584 506	2 068 1 105 963	1 220 553 667	996 498 498
私立中英文 Part. L.V.C.I. Private - Chinese and English	男女 男 女	HM MF H M M F	89 347 45 795 43 552	12 454 6 518 5 936	40 995 21 649 19 346	34 774 17 043 17 731	1 124 585 539
私立葡文 Part. L.V.P. Private - Portuguese	男女 男 女	HM MF H M M F	834 415 419	94 48 46	262 124 138	478 243 235	- - -
夜制 Nocturno Evening school	男女 男 女	HM MF H M M F	2 924 1 671 1 253	- - -	384 203 181	2 279 1 319 960	261 149 112
公立 Oficial Public / Government funded	男女 男 女	HM MF H M M F	788 408 380	- - -	210 110 100	317 149 168	261 149 112
私立中英文 Part. L.V.C.I. Private - Chinese and English	男女 男 女	HM MF H M M F	2 136 1 263 873	- - -	174 93 81	1 962 1 170 792	- - -

表 二十二：按教育機構類別及教育程度統計之班數及每班平均人數

QUADRO 2.12 - TURMAS E DIMENSÃO MÉDIA DA TURMA, SEGUNDO A MODALIDADE DAS INSTITUIÇÕES, POR NÍVEIS DE ENSINO

TABLE 2.12 - NO. OF CLASSES AND AVERAGE CLASS SIZE, BY TYPE OF INSTITUTIONS AND LEVEL OF EDUCATION

2001/2002

教育程度 Níveis de ensino Level of education	總數 Total Total		公立 Oficial Public / Government funded		私立中英文 Part. L.V.C.I. Private - Chinese and English		私立葡文 Part. L.V.P. Private - Portuguese	
	班數 Turmas No. of classes	每班平均人數 Dimensão média da turma Average class size	班數 Turmas No. of classes	每班平均人數 Dimensão média da turma Average class size	班數 Turmas No. of classes	每班平均人數 Dimensão média da turma Average class size	班數 Turmas No. of classes	每班平均人數 Dimensão média da turma Average class size
	1	2	3	4	5	6	7	8
總數 Total Total	2 394	41.1	200	30.8	2 146	42.6	48	17.4
學前 Pré-escolar Pre-primary education	388	35.2	40	27.3	341	36.5	7	13.4
小學 Primário Primary education	1 043	41.9	77	29.6	953	43.2	13	20.2
中學 Secundário Secondary education	890	43.5	40	38.4	822	44.7	28	17.1
職業技術中學 Secundário técnico-profissional Vocational technical secondary education	73	32.6	43	29.2	30	37.5	-	-

表 二.十三：按學生性別、教育程度及級別統計之學生概況
QUADRO 2.13 - ALUNOS, SEGUNDO O SEXO, POR NÍVEIS DE ENSINO E ANOS DE ESCOLARIDADE
TABLE 2.13 - NO. OF STUDENTS, BY SEX, LEVEL OF EDUCATION AND GRADE

1/2

2001/2002																
教育程度 / 級別 Níveis de ensino / Anos de escolaridade Level of education / Grade	註冊學生 Alunos matriculados Students enrolled				學年間學生流動概況 Movimento dos alunos durante o ano lectivo Movement of students during the academic year				學年終學生總數 Total de alunos no final do ano lectivo Students as at end of the academic year		成績 Aproveitamento Grade achieved					
	男女 HM MF	男 H M	留級生 Repetentes Repeated students		轉入 Entrados Transfer students		轉出 Saídos Drop-outs		男女 HM MF	男 H M	升級或畢業 Com Passed		留級 Sem Failed		不詳 Ignorado Unknown	
			男女 HM MF	男 H M	男女 HM MF	男 H M	男女 HM MF	男 H M			男女 HM MF	男 H M	男女 HM MF	男 H M		
	1	2	3	4	5	6	7	8	9	10	11	12	13	14	15	16
總數 Total Total	101 133	52 075	8 498	5 272	279	175	2 933	1 629	98 479	50 621	87 745	43 910	10 272	6 496	462	215
學前 Pré-escolar Pre-primary education	13 927	7 286	103	64	74	43	363	179	13 638	7 150	13 516	7 081	122	69	-	-
幼低 1º Ano K1	3 961	2 023	18	14	31	19	103	54	3 889	1 988	3 837	1 959	52	29	-	-
幼中 2º Ano K2	4 649	2 489	18	13	23	13	82	43	4 590	2 459	4 566	2 444	24	15	-	-
幼高 3º Ano K3	5 317	2 774	67	37	20	11	178	82	5 159	2 703	5 113	2 678	46	25	-	-
小學 Primário Primary education	44 434	23 470	3 025	2 025	114	79	839	468	43 709	23 081	40 314	20 795	3 208	2 185	187	101
小一 1º Ano P1	5 988	3 152	133	83	18	13	102	53	5 904	3 112	5 724	3 007	180	105	-	-
小二 2º Ano P2	6 412	3 346	205	148	22	11	98	49	6 336	3 308	6 114	3 168	222	140	-	-
小三 3º Ano P3	6 910	3 688	402	275	15	11	133	74	6 792	3 625	6 389	3 344	403	281	-	-
小四 4º Ano P4	7 767	4 121	640	442	23	20	110	77	7 680	4 064	7 003	3 592	677	472	-	-
小五 5º Ano P5	8 403	4 542	827	570	18	14	151	89	8 270	4 467	7 320	3 794	950	673	-	-
小六 6º Ano P6	8 728	4 508	785	484	16	8	227	121	8 517	4 395	7 741	3 881	776	514	-	-
小學回歸教育 Ensino recorrente primário Recurrent primary education	226	113	33	23	2	2	18	5	210	110	23	9	-	-	187	101

表 二.十三 : 按學生性別、教育程度及級別統計之學生概況
QUADRO 2.13 - ALUNOS, SEGUNDO O SEXO, POR NÍVEIS DE ENSINO E ANOS DE ESCOLARIDADE
TABLE 2.13 - NO. OF STUDENTS, BY SEX, LEVEL OF EDUCATION AND GRADE

2/2

2001/2002																	
教育程度 / 級別 Níveis de ensino / Anos de escolaridade Level of education / Grade	註冊學生 Alunos matriculados Students enrolled				學年間學生流動概況 Movimento dos alunos durante o ano lectivo Movement of students during the academic year				學年終學生總數 Total de alunos no final do ano lectivo Students as at end of the academic year		成績 Aproveitamento Grade achieved						
	男女 HM MF	男 H M	留級生 Repetentes Repeated students		轉入 Entrados Transfer students		轉出 Saídos Drop-outs		男女 HM MF	男 H M	升級或畢業 Com Passed		留級 Sem Failed		不詳 Ignorado Unknown		
			男女	男	男女	男	男女	男			男女	男	男女	男	男女	男	
			HM MF	H M	HM MF	H M	HM MF	H M			HM MF	H M	HM MF	H M	HM MF	H M	
1	2	3	4	5	6	7	8	9	10	11	12	13	14	15	16	17	
中學 Secundário Secondary education	40 137	19 931	5 031	2 930	80	48	1 466	821	38 751	19 158	32 101	15 181	6 376	3 864	274	113	
中一 7º Ano F1	9 258	4 756	1 602	941	24	12	341	206	8 941	4 562	7 150	3 483	1 791	1 079	-	-	
中二 8º Ano F2	8 455	4 335	1 320	753	22	18	343	190	8 134	4 163	6 439	3 132	1 695	1 031	-	-	
中三 9º Ano F3	7 359	3 748	947	561	12	9	228	140	7 143	3 617	5 956	2 907	1 187	710	-	-	
中四 10º Ano F4	6 145	2 968	755	445	13	7	317	165	5 841	2 810	4 948	2 261	893	549	-	-	
中五 11º Ano F5	4 961	2 274	308	178	2	1	121	59	4 842	2 216	4 336	1 902	506	314	-	-	
中六 12º Ano F6	3 592	1 672	85	42	-	-	59	31	3 533	1 641	3 229	1 460	304	181	-	-	
初中回歸教育 Ensino recorrente secundário-geral Recurrent junior secondary education	320	150	10	8	7	1	45	22	282	129	41	35	-	-	241	94	
高中回歸教育 Ensino recorrente secundário-complementar Recurrent senior secondary education	47	28	4	2	-	-	12	8	35	20	2	1	-	-	33	19	
職業技術中學 Secundário técnico-profissional Vocational technical secondary education	2 635	1 388	339	253	11	5	265	161	2 381	1 232	1 814	853	566	378	1	1	
中一 7º Ano F1	564	336	141	105	5	3	68	40	501	299	346	184	155	115	-	-	
中二 8º Ano F2	531	263	80	56	3	1	50	34	484	230	360	164	124	66	-	-	
中三 9º Ano F3	515	314	89	71	1	-	41	31	475	283	327	178	148	105	-	-	
中四 10º Ano F4	572	277	22	15	2	1	82	39	492	239	392	173	100	66	-	-	
中五 11º Ano F5	272	114	3	2	-	-	14	9	258	105	234	89	24	16	-	-	
中六 12º Ano F6	181	84	4	4	-	-	10	8	171	76	155	65	15	10	1	1	

表 二十四：按學生性別、學校之主要授課語言及教育程度統計之學生概況

QUADRO 2.14 - ALUNOS, SEGUNDO O SEXO, POR LÍNGUA VEICULAR DO ESTABELECIMENTO DE ENSINO E NÍVEIS DE ENSINO

TABLE 2.14 - NO. OF STUDENTS, BY SEX, MEDIUM OF INSTRUCTION AND LEVEL OF EDUCATION

1/2

2001/2002

主要授課語言 / 教育程度 Língua veicular de ensino / Níveis de ensino Medium of instruction / Level of education	註冊學生 Alunos matriculados Students enrolled				學年間學生流動概況 Movimento dos alunos durante o ano lectivo Movement of students during the academic year				學年終學生總數 Total de alunos no final do ano lectivo Students as at end of the academic year		成績 Aproveitamento Grade achieved					
	男女 HM MF	男 H M	留級生 Repetentes Repeated students		轉入 Entrados Transfer students		轉出 Saídos Drop-outs		男女 HM MF	男 H M	升級或畢業 Com Passed		留級 Sem Failed		不詳 Ignorado Unknown	
			男女 HM MF	男 H M	男女 HM MF	男 H M	男女 HM MF	男 H M			男女 HM MF	男 H M	男女 HM MF	男 H M		
	1	2	3	4	5	6	7	8	9	10	11	12	13	14	15	16
總數 Total	101 133	52 075	8 498	5 272	279	175	2 933	1 629	98 479	50 621	87 745	43 910	10 272	6 496	462	215
學前 Pré-escolar Pre-primary education	13 927	7 286	103	64	74	43	363	179	13 638	7 150	13 516	7 081	122	69	-	-
小學 Primário Primary education	44 434	23 470	3 025	2 025	114	79	839	468	43 709	23 081	40 314	20 795	3 208	2 185	187	101
中學 Secundário Secondary education	40 137	19 931	5 031	2 930	80	48	1 466	821	38 751	19 158	32 101	15 181	6 376	3 864	274	113
職業技術中學 Secundário técnico-profissional Vocational technical secondary education	2 635	1 388	339	253	11	5	265	161	2 381	1 232	1 814	853	566	378	1	1
中文 Chinês Chinese	92 991	48 442	7 921	4 980	268	166	2 723	1 528	90 536	47 080	80 621	40 867	9 506	6 026	409	187
學前 Pré-escolar Pre-primary education	13 688	7 167	102	64	72	41	325	161	13 435	7 047	13 314	6 979	121	68	-	-
小學 Primário Primary education	41 345	22 135	2 868	1 968	110	77	788	448	40 667	21 764	37 363	19 527	3 117	2 136	187	101
中學 Secundário Secondary education	35 323	17 752	4 612	2 695	75	43	1 345	758	34 053	17 037	28 130	13 508	5 702	3 444	221	85
職業技術中學 Secundário técnico-profissional Vocational technical secondary education	2 635	1 388	339	253	11	5	265	161	2 381	1 232	1 814	853	566	378	1	1
葡文 Português Portuguese	1 020	513	111	68	-	-	81	40	939	473	759	369	127	76	53	28
學前 Pré-escolar Pre-primary education	130	65	1	-	-	-	36	17	94	48	94	48	-	-	-	-
小學 Primário Primary education	304	146	9	6	-	-	10	3	294	143	283	133	11	10	-	-
中學 Secundário Secondary education	586	302	101	62	-	-	35	20	551	282	382	188	116	66	53	28

表 二十四：按學生性別、學校之主要授課語言及教育程度統計之學生概況

QUADRO 2.14 - ALUNOS, SEGUNDO O SEXO, POR LÍNGUA VEICULAR DO ESTABELECIMENTO DE ENSINO E NÍVEIS DE ENSINO

TABLE 2.14 - NO. OF STUDENTS, BY SEX, MEDIUM OF INSTRUCTION AND LEVEL OF EDUCATION

2/2

2001/2002

主要授課語言 / 教育程度 Língua veicular de ensino / Níveis de ensino Medium of instruction / Level of education	註冊學生 Alunos matriculados Students enrolled				學年間學生流動概況 Movimento dos alunos durante o ano lectivo Movement of students during the academic year				學年終學生總數 Total de alunos no final do ano lectivo Students as at end of the academic year		成績 Aproveitamento Grade achieved					
	男女 HM MF	男 H M	留級生 Repetentes Repeated students		轉入 Entrados Transfer students		轉出 Saídos Drop-outs		男女 HM MF	男 H M	升級或畢業 Com Passed		留級 Sem Failed		不詳 Ignorado Unknown	
			男女	男	男女	男	男女	男			男女	男	男女	男	男女	男
			HM MF	H M	HM MF	H M	HM MF	H M			HM MF	H M	HM MF	H M	HM MF	H M
1	2	3	4	5	6	7	8	9	10	11	12	13	14	15	16	17
英文 Inglês English	6 785	2 975	457	216	11	9	108	49	6 688	2 935	6 164	2 608	524	327	-	-
學前 Pré-escolar Pre-primary education	109	54	-	-	2	2	2	1	109	55	108	54	1	1	-	-
小學 Primário Primary education	2 785	1 189	148	51	4	2	41	17	2 748	1 174	2 668	1 135	80	39	-	-
中學 Secundário Secondary education	3 891	1 732	309	165	5	5	65	31	3 831	1 706	3 388	1 419	443	287	-	-
職業技術中學 Secundário técnico-profissional Vocational technical secondary education	-	-	-	-	-	-	-	-	-	-	-	-	-	-	-	-
中葡文 Chinês e Português Chinese and Portuguese	337	145	9	8	-	-	21	12	316	133	201	66	115	67	-	-
學前 Pré-escolar Pre-primary education	-	-	-	-	-	-	-	-	-	-	-	-	-	-	-	-
小學 Primário Primary education	-	-	-	-	-	-	-	-	-	-	-	-	-	-	-	-
中學 Secundário Secondary education	337	145	9	8	-	-	21	12	316	133	201	66	115	67	-	-

表 二.十五：按學校之主要授課語言、教育程度及級別統計之學年終男女學生數目

QUADRO 2.15 - ALUNOS NO FINAL DO ANO LECTIVO, SEGUNDO A LÍNGUA VEICULAR DO ESTABELECIMENTO DE ENSINO E SEXO, POR NÍVEIS DE ENSINO E ANOS DE ESCOLARIDADE

TABLE 2.15 - NO. OF STUDENTS AS AT END OF THE ACADEMIC YEAR, BY MEDIUM OF INSTRUCTION OF SCHOOLS, SEX, LEVEL OF EDUCATION AND GRADE

		2001/2002												1/2
教育程度 / 級別 Níveis de ensino / Anos de escolaridade Level of education / Grade	總數 Total Total	主要授課語言 Língua veicular Medium of instruction												
		中文 Chinês Chinese			葡文 Português Portuguese			英文 Inglês English			中葡文 Chinês e Português Chinese and Portuguese			
		男女 HM MF	男 H M	女 M F	男女 HM MF	男 H M	女 M F	男女 HM MF	男 H M	女 M F	男女 HM MF	男 H M	女 M F	
		3	4	5	6	7	8	9	10	11	12	13	14	
1	2	3	4	5	6	7	8	9	10	11	12	13	14	
總數 Total Total	98 479	90 536	47 080	43 456	939	473	466	6 688	2 935	3 753	316	133	183	
學前 Pré-escolar Pre-primary education	13 638	13 435	7 047	6 388	94	48	46	109	55	54	-	-	-	
幼低 1º Ano K1	3 889	3 824	1 954	1 870	35	16	19	30	18	12	-	-	-	
幼中 2º Ano K2	4 590	4 509	2 415	2 094	47	26	21	34	18	16	-	-	-	
幼高 3º Ano K3	5 159	5 102	2 678	2 424	12	6	6	45	19	26	-	-	-	
小學 Primário Primary education	43 709	40 667	21 764	18 903	294	143	151	2 748	1 174	1 574	-	-	-	
小一 1º Ano P1	5 904	5 417	2 880	2 537	40	18	22	447	214	233	-	-	-	
小二 2º Ano P2	6 336	5 791	3 051	2 740	48	29	19	497	228	269	-	-	-	
小三 3º Ano P3	6 792	6 338	3 398	2 940	40	13	27	414	214	200	-	-	-	
小四 4º Ano P4	7 680	7 181	3 868	3 313	48	22	26	451	174	277	-	-	-	
小五 5º Ano P5	8 270	7 750	4 268	3 482	68	33	35	452	166	286	-	-	-	
小六 6º Ano P6	8 517	7 980	4 189	3 791	50	28	22	487	178	309	-	-	-	
小學回歸教育 Ensino recorrente primário Recurrent primary education	210	210	110	100	-	-	-	-	-	-	-	-	-	

表 二.十五：按學校之主要授課語言、教育程度及級別統計之學年終男女學生數目

QUADRO 2.15 - ALUNOS NO FINAL DO ANO LECTIVO, SEGUNDO A LÍNGUA VEICULAR DO ESTABELECIMENTO DE ENSINO E SEXO, POR NÍVEIS DE ENSINO E ANOS DE ESCOLARIDADE

TABLE 2.15 - NO. OF STUDENTS AS AT END OF THE ACADEMIC YEAR, BY MEDIUM OF INSTRUCTION OF SCHOOLS, SEX, LEVEL OF EDUCATION AND GRADE

2001/2002													
教育程度 / 級別 Níveis de ensino / Anos de escolaridade Level of education / Grade	總數 Total Total	主要授課語言 Língua veicular Medium of instruction											
		中文 Chinês Chinese			葡文 Português Portuguese			英文 Inglês English			中葡文 Chinês e Português Chinese and Portuguese		
		男女 HM MF	男 H M	女 M F	男女 HM MF	男 H M	女 M F	男女 HM MF	男 H M	女 M F	男女 HM MF	男 H M	女 M F
		3	4	5	6	7	8	9	10	11	12	13	14
中學 Secundário Secondary education	38 751	34 053	17 037	17 016	551	282	269	3 831	1 706	2 125	316	133	183
中一 7º Ano F1	8 941	7 919	4 128	3 791	84	42	42	938	392	546	-	-	-
中二 8º Ano F2	8 134	7 175	3 671	3 504	77	34	43	882	458	424	-	-	-
中三 9º Ano F3	7 143	6 334	3 234	3 100	99	64	35	710	319	391	-	-	-
中四 10º Ano F4	5 841	5 116	2 493	2 623	92	54	38	633	263	370	-	-	-
中五 11º Ano F5	4 842	4 248	1 964	2 284	68	34	34	526	218	308	-	-	-
中六 12º Ano F6	3 533	3 000	1 427	1 573	75	25	50	142	56	86	316	133	183
初中回歸教育 Ensino recorrente secundário-geral Recurrent junior secondary education	282	261	120	141	21	9	12	-	-	-	-	-	-
高中回歸教育 Ensino recorrente secundário-complementar Recurrent senior secondary education	35	-	-	-	35	20	15	-	-	-	-	-	-
職業技術中學 Secundário técnico-profissional Vocational technical secondary education	2 381	2 381	1 232	1 149	-	-	-	-	-	-	-	-	-
中一 7º Ano F1	501	501	299	202	-	-	-	-	-	-	-	-	-
中二 8º Ano F2	484	484	230	254	-	-	-	-	-	-	-	-	-
中三 9º Ano F3	475	475	283	192	-	-	-	-	-	-	-	-	-
中四 10º Ano F4	492	492	239	253	-	-	-	-	-	-	-	-	-
中五 11º Ano F5	258	258	105	153	-	-	-	-	-	-	-	-	-
中六 12º Ano F6	171	171	76	95	-	-	-	-	-	-	-	-	-

表 二.十六：按出生地、教育程度及性別統計之學年終學生數目

QUADRO 2.16 - ALUNOS NO FINAL DO ANO LECTIVO, SEGUNDO A NATURALIDADE, POR NÍVEIS DE ENSINO E SEXO
TABLE 2.16 - NO. OF STUDENTS AS AT END OF THE ACADEMIC YEAR, BY PLACE OF BIRTH, LEVEL OF EDUCATION AND SEX

		2001/2002													
教育程度 Níveis de ensino Level of education	性別 Sexo Sex	出生地 Naturalidade Place of birth							總數 Total Total	澳門 Macao Macao	中國大陸 China Continental Mainland China	葡萄牙 Portugal Portugal	香港特區* RAEHK Hong Kong SAR	其他 Outra Other	不詳 Ignorada Unknown
		3	4	5	6	7	8	9							
1	2	3	4	5	6	7	8	9							
總數	男女 HM MF	98 479	83 207	11 966	180	2 224	900	2							
Total	男 H M	50 621	42 721	6 158	94	1 191	455	2							
Total	女 M F	47 858	40 486	5 808	86	1 033	445	-							
學前	男女 HM MF	13 638	12 723	553	10	163	189	-							
Pré-escolar	男 H M	7 150	6 677	293	8	82	90	-							
Pre-primary education	女 M F	6 488	6 046	260	2	81	99	-							
小學	男女 HM MF	43 709	37 171	5 295	66	753	424	-							
Primário	男 H M	23 081	19 636	2 788	35	413	209	-							
Primary education	女 M F	20 628	17 535	2 507	31	340	215	-							
中學	男女 HM MF	38 751	31 451	5 628	102	1 288	280	2							
Secundário	男 H M	19 158	15 456	2 818	49	680	153	2							
Secondary education	女 M F	19 593	15 995	2 810	53	608	127	-							
職業技術中學	男女 HM MF	2 381	1 862	490	2	20	7	-							
Secundário	男 H M	1 232	952	259	2	16	3	-							
técnico-profissional	女 M F	1 149	910	231	-	4	4	-							
Vocational technical secondary education															
公立	男女 HM MF	6 162	4 944	1 061	11	70	76	-							
Oficial	男 H M	3 148	2 542	521	10	38	37	-							
Public / Government funded	女 M F	3 014	2 402	540	1	32	39	-							
學前	男女 HM MF	1 090	1 000	51	-	16	23	-							
Pré-escolar	男 H M	584	539	27	-	7	11	-							
Pre-primary education	女 M F	506	461	24	-	9	12	-							
小學	男女 HM MF	2 278	1 728	475	7	37	31	-							
Primário	男 H M	1 215	943	228	7	21	16	-							
Primary education	女 M F	1 063	785	247	-	16	15	-							
中學	男女 HM MF	1 537	1 249	259	2	11	16	-							
Secundário	男 H M	702	568	120	1	5	8	-							
Secondary education	女 M F	835	681	139	1	6	8	-							
職業技術中學	男女 HM MF	1 257	967	276	2	6	6	-							
Secundário	男 H M	647	492	146	2	5	2	-							
técnico-profissional	女 M F	610	475	130	-	1	4	-							
Vocational technical secondary education															
私立中英文	男女 HM MF	91 483	77 667	10 903	18	2 127	766	2							
Part. L.V.C.I.	男 H M	47 058	39 882	5 637	12	1 141	384	2							
Private - Chinese and English	女 M F	44 425	37 785	5 266	6	986	382	-							
學前	男女 HM MF	12 454	11 640	501	4	146	163	-							
Pré-escolar	男 H M	6 518	6 096	266	4	74	78	-							
Pre-primary education	女 M F	5 936	5 544	235	-	72	85	-							
小學	男女 HM MF	41 169	35 262	4 820	9	705	373	-							
Primário	男 H M	21 742	18 606	2 560	5	388	183	-							
Primary education	女 M F	19 427	16 656	2 260	4	317	190	-							
中學	男女 HM MF	36 736	29 870	5 368	5	1 262	229	2							
Secundário	男 H M	18 213	14 720	2 698	3	668	122	2							
Secondary education	女 M F	18 523	15 150	2 670	2	594	107	-							
職業技術中學	男女 HM MF	1 124	895	214	-	14	1	-							
Secundário	男 H M	585	460	113	-	11	1	-							
técnico-profissional	女 M F	539	435	101	-	3	-	-							
Vocational technical secondary education															
私立葡文	男女 HM MF	834	596	2	151	27	58	-							
Part. L.V.P.	男 H M	415	297	-	72	12	34	-							
Private - Portuguese	女 M F	419	299	2	79	15	24	-							
學前	男女 HM MF	94	83	1	6	1	3	-							
Pré-escolar	男 H M	48	42	-	4	1	1	-							
Pre-primary education	女 M F	46	41	1	2	-	2	-							
小學	男女 HM MF	262	181	-	50	11	20	-							
Primário	男 H M	124	87	-	23	4	10	-							
Primary education	女 M F	138	94	-	27	7	10	-							
中學	男女 HM MF	478	332	1	95	15	35	-							
Secundário	男 H M	243	168	-	45	7	23	-							
Secondary education	女 M F	235	164	1	50	8	12	-							

* 香港特區

Região Administrativa Especial de Hong Kong
Hong Kong Special Administrative Region

表二.十七：按離校原因、教育程度、級別及性別統計之離校學生數目

QUADRO 2.17 - ALUNOS SAÍDOS, SEGUNDO AS CAUSAS DA SAÍDA, POR NÍVEIS DE ENSINO, ANOS DE ESCOLARIDADE E SEXO
TABLE 2.17 - NO. OF DROP-OUT STUDENTS, BY REASONS OF DROP-OUT, LEVEL OF EDUCATION, GRADE AND SEX

		2001/2002									
教育程度 / 級別 Níveis de ensino / Anos de escolaridade Level of education / Grade	性別 Sexo Sex	離校原因 Causas da saída Reasons of drop-out									
		總數 Total Total	離開本澳 Saída do Território Leaving Macao	本澳內轉校 Transferência no Território Transfer to other schools in Macao	疾病 Doença Sickness	犯校規 Inadaptação às normas Violation of school regulations	經濟困難 Falta de meios Financial problem	自動退學 Por iniciativa própria Own initiative	工作 Emprego Work	其他 Outras Other	不詳 Ignoradas Unknown
		3	4	5	6	7	8	9	10	11	12
總數 Total Total	男女 HM MF 男 H M 女 M F	2 933 1 629 1 304	400 209 191	796 397 399	47 22 25	79 60 19	20 10 10	1 018 587 431	209 132 77	343 200 143	21 12 9
學前 Pré-escolar Pre-primary education	男女 HM MF 男 H M 女 M F	363 179 184	79 47 32	214 98 116	10 3 7	- - -	- - -	26 16 10	- - -	34 15 19	- - -
幼低 1º Ano K1	男女 HM MF 男 H M 女 M F	103 54 49	29 16 13	42 21 21	6 3 3	- - -	- - -	13 7 6	- - -	13 7 6	- - -
幼中 2º Ano K2	男女 HM MF 男 H M 女 M F	82 43 39	25 15 10	39 19 20	1 - 1	- - -	- - -	9 6 3	- - -	8 3 5	- - -
幼高 3º Ano K3	男女 HM MF 男 H M 女 M F	178 82 96	25 16 9	133 58 75	3 - 3	- - -	- - -	4 3 1	- - -	13 5 8	- - -
小學 Primário Primary education	男女 HM MF 男 H M 女 M F	839 468 371	187 95 92	409 215 194	1 - 1	16 10 6	- - -	150 104 46	8 3 5	68 41 27	- - -
小一 1º Ano P1	男女 HM MF 男 H M 女 M F	102 53 49	32 14 18	51 27 24	- - -	- - -	- - -	12 8 4	- - -	7 4 3	- - -
小二 2º Ano P2	男女 HM MF 男 H M 女 M F	98 49 49	33 13 20	48 23 25	- - -	- - -	- - -	12 10 2	- - -	5 3 2	- - -
小三 3º Ano P3	男女 HM MF 男 H M 女 M F	133 74 59	32 18 14	72 36 36	- - -	- - -	- - -	21 16 5	2 - 2	6 4 2	- - -
小四 4º Ano P4	男女 HM MF 男 H M 女 M F	110 77 33	27 16 11	53 38 15	- - -	4 4 -	- - -	17 12 5	2 1 1	7 6 1	- - -
小五 5º Ano P5	男女 HM MF 男 H M 女 M F	151 89 62	30 15 15	55 32 23	1 - 1	5 4 1	- - -	47 30 17	1 1 -	12 7 5	- - -
小六 6º Ano P6	男女 HM MF 男 H M 女 M F	227 121 106	33 19 14	126 58 68	- - -	7 2 5	- - -	41 28 13	3 1 2	17 13 4	- - -
小學回歸教育 Ensino recorrente primário Recurrent primary education	男女 HM MF 男 H M 女 M F	18 5 13	- - -	4 1 3	- - -	- - -	- - -	- - -	- - -	14 4 10	- - -

表二十七：按離校原因、教育程度、級別及性別統計之離校學生數目

QUADRO 2.17 - ALUNOS SAÍDOS, SEGUNDO AS CAUSAS DA SAÍDA, POR NÍVEIS DE ENSINO, ANOS DE ESCOLARIDADE E SEXO
TABLE 2.17 - NO. OF DROP-OUT STUDENTS, BY REASONS OF DROP-OUT, LEVEL OF EDUCATION, GRADE AND SEX

		2001/2002									
教育程度 / 級別 Níveis de ensino / Anos de escolaridade Level of education / Grade	性別 Sexo Sex	離校原因 Causas da saída Reasons of drop-out									
		總數 Total	離開本澳 Saída do Território Leaving Macao	本澳內轉校 Transferência no Território Transfer to other schools in Macao	疾病 Doença Sickness	犯校規 Inadaptação às normas Violation of school regulations	經濟困難 Falta de meios Financial problem	自動退學 Por iniciativa própria Own initiative	工作 Emprego Work	其他 Outras Other	不詳 Ignoradas Unknown
1	2	3	4	5	6	7	8	9	10	11	12
中學	男女 HM MF	1 466	132	159	31	63	19	706	186	149	21
Secundário	男 H M	821	67	75	16	50	10	387	119	85	12
Secondary education	女 M F	645	65	84	15	13	9	319	67	64	9
中一	男女 HM MF	341	32	45	6	25	1	166	37	29	-
7º Ano	男 H M	206	18	22	1	19	1	102	25	18	-
F1	女 M F	135	14	23	5	6	-	64	12	11	-
中二	男女 HM MF	343	36	37	7	21	-	176	39	27	-
8º Ano	男 H M	190	20	14	3	18	-	97	21	17	-
F2	女 M F	153	16	23	4	3	-	79	18	10	-
中三	男女 HM MF	228	20	18	7	10	-	121	34	18	-
9º Ano	男 H M	140	8	13	5	9	-	71	25	9	-
F3	女 M F	88	12	5	2	1	-	50	9	9	-
中四	男女 HM MF	317	20	38	6	4	14	141	51	43	-
10º Ano	男 H M	165	12	20	2	3	8	66	34	20	-
F4	女 M F	152	8	18	4	1	6	75	17	23	-
中五	男女 HM MF	121	19	14	3	3	4	60	11	7	-
11º Ano	男 H M	59	8	2	3	1	1	32	7	5	-
F5	女 M F	62	11	12	-	2	3	28	4	2	-
中六	男女 HM MF	59	5	3	2	-	-	18	9	1	21
12º Ano	男 H M	31	1	1	2	-	-	9	5	1	12
F6	女 M F	28	4	2	-	-	-	9	4	-	9
初中回歸教育	男女 HM MF	45	-	4	-	-	-	24	5	12	-
Ensino recorrente	男 H M	22	-	3	-	-	-	10	2	7	-
secundário-geral	女 M F	23	-	1	-	-	-	14	3	5	-
Recurrent junior secondary education											
高中回歸教育	男女 HM MF	12	-	-	-	-	-	-	-	12	-
Ensino recorrente	男 H M	8	-	-	-	-	-	-	-	8	-
secundário-complementar	女 M F	4	-	-	-	-	-	-	-	4	-
Recurrent senior secondary education											
職業技術中學	男女 HM MF	265	2	14	5	-	1	136	15	92	-
Secundário	男 H M	161	-	9	3	-	-	80	10	59	-
técnico-profissional	女 M F	104	2	5	2	-	1	56	5	33	-
Vocational technical secondary education											
中一	男女 HM MF	68	1	3	2	-	-	38	-	24	-
7º Ano	男 H M	40	-	2	-	-	-	23	-	15	-
F1	女 M F	28	1	1	2	-	-	15	-	9	-
中二	男女 HM MF	50	-	2	-	-	-	35	-	13	-
8º Ano	男 H M	34	-	2	-	-	-	22	-	10	-
F2	女 M F	16	-	-	-	-	-	13	-	3	-
中三	男女 HM MF	41	-	1	2	-	-	31	-	7	-
9º Ano	男 H M	31	-	1	2	-	-	21	-	7	-
F3	女 M F	10	-	-	-	-	-	10	-	-	-
中四	男女 HM MF	82	1	6	-	-	1	24	6	44	-
10º Ano	男 H M	39	-	3	-	-	-	9	3	24	-
F4	女 M F	43	1	3	-	-	1	15	3	20	-
中五	男女 HM MF	14	-	1	1	-	-	5	5	2	-
11º Ano	男 H M	9	-	1	1	-	-	3	3	1	-
F5	女 M F	5	-	-	-	-	-	2	2	1	-
中六	男女 HM MF	10	-	1	-	-	-	3	4	2	-
12º Ano	男 H M	8	-	-	-	-	-	2	4	2	-
F6	女 M F	2	-	1	-	-	-	1	-	-	-

表二十八：按性別、教育程度及歲組統計之離校學生及學年終學生數目

QUADRO 2.18 - ALUNOS SAÍDOS DO ENSINO E NO FINAL DO ANO LECTIVO, SEGUNDO O SEXO, POR NÍVEIS DE ENSINO E GRUPO ETÁRIO

TABLE 2.18 - NO. OF DROP-OUT STUDENTS AND NO. OF STUDENTS AS AT END OF THE ACADEMIC YEAR, BY SEX, LEVEL OF EDUCATION AND AGE GROUP

2001/2002						
教育程度 / 歲組 Níveis de ensino / Grupo etário Level of education / Age group	離校學生 Alunos saídos Drop-outs			學年終學生 Alunos no final do ano lectivo Students as at end of the academic year		
	男女 HM MF	男 H M	女 M F	男女 HM MF	男 H M	女 M F
	1	2	3	4	5	6
總數 Total Total	2 933	1 629	1 304	98 479	50 621	47 858
學前 Pré-escolar Pre-primary education	363	179	184	13 638	7 150	6 488
2 - 3	95	50	45	3 320	1 682	1 638
4 - 5	239	116	123	9 295	4 904	4 391
6	29	13	16	1 023	564	459
小學 Primário Primary education	839	468	371	43 709	23 081	20 628
6	82	39	43	4 444	2 278	2 166
7 - 9	245	127	118	18 308	9 476	8 832
10 - 14	422	245	177	20 179	10 864	9 315
15	90	57	33	778	463	315
中學 Secundário Secondary education	1 466	821	645	38 751	19 158	19 593
14	266	138	128	15 505	7 492	8 013
15 - 19	909	503	406	20 946	10 331	10 615
20 - 24	174	116	58	1 318	765	553
25	117	64	53	982	570	412
職業技術中學 Secundário técnico-profissional Vocational technical secondary education	265	161	104	2 381	1 232	1 149
14	22	9	13	714	336	378
15 - 19	188	117	71	1 382	731	651
20 - 24	27	16	11	129	70	59
25	28	19	9	156	95	61

表二十九: 按教育機構類別統計之私立學校^a收入及支出

QUADRO 2.19 - RECEITAS E DESPESAS DOS ESTABELECIMENTOS PARTICULARES DE ENSINO^a, SEGUNDO A MODALIDADE DAS INSTITUIÇÕES

TABLE 2.19 - REVENUE AND EXPENDITURE OF PRIVATE SCHOOLS^a, BY TYPE OF INSTITUTIONS

收入 / 支出 Receitas/Despesas Revenue / Expenditure	2001/2002		澳門元 MOP	
	2000/2001		2001/2002	
	總數 Total Total	總數 Total Total	教育機構類別 Modalidade das instituições Type of institutions	
			私立中英文 Particular de língua veicular chinesa / inglesa Private - Chinese and English	私立葡文 Particular de língua veicular portuguesa Private - Portuguese
1	2	3	4	5
總收入 Total de receitas Total revenue	1031 532 498	1102 764 638	1067 834 645	34 929 993
學費及各項收入 Propinas e receitas diversas Tuition fees and sundry revenues	438 872 626 ^f	496 819 641	490 217 222	6 602 419
開辦暑期班及課外活動之收入 Receitas de cursos de Verão e actividades extra-curriculares Summer classes and extra-curricular activities	59 040 277	63 200 784	63 200 784	-
經營小食部 / 食堂之收入 Receitas do bar e / ou cantina Revenue from kiosk / canteen	6 665 761	7 473 261	7 473 261	-
財務運用之收益 Rendimento proveniente de aplicações financeiras Income from financial operations	32 892 377	14 518 566	14 484 022	34 544
設施及設備租金之收益 Rendimento de aluguer de instalações e equipamentos Rents received from facilities and equipment leasing	- ^f	12 000	12 000	-
政府津貼 Subsídios do Governo Government subsidies	458 047 849	472 612 098	470 341 862	2 270 236
其他津貼及捐助 Outros subsídios e donativos Other subsidies and donations	34 333 687	45 025 756	19 056 246	25 969 510
其他收入 Outras receitas Other revenues	1 679 922	3 102 532	3 049 248	53 284
總支出 Total de despesas Total expenditure	897 762 940	920 207 731	882 464 879	37 742 852
員工薪金及其他福利 Vencimentos, salários e outros benefícios concedidos ao pessoal Wages, salaries and payments-in-kind	718 159 883	744 486 776	709 963 142	34 523 634
開辦暑期班、督課及課外活動之支出 Despesas com cursos de Verão, explicações e actividades extra-curriculares Expenses on summer classes, tutorials and extra-curricular activities	10 959 451	7 461 083	7 442 580	18 503
經營小食部 / 食堂之成本 Custos do bar e / ou cantina Operation cost on kiosk / canteen	4 499 695	4 155 650	4 123 994	31 656
樓宇租金 Encargos com prédios urbanos Rent for buildings	12 682 755	11 405 340	11 268 460	136 880
其他購買物品及服務 Outras compras de bens e serviços Other purchase of goods and services	139 127 849	130 279 159	127 252 508	3 026 651
產業支出 (樓宇租金除外) Encargos de propriedade (Excluindo os encargos com prédios urbanos) Expenses on assets (Excluding rent for buildings)	6 281 833	6 358 171	6 354 143	4 028
稅項 Imposto Taxes	175 493	122 512	122 512	-
提供之津貼 Subsídios concedidos Subsidies granted	3 346 814	3 810 619	3 810 619	-
其他支出 ^b Outras despesas ^b Other expenses ^b	2 529 166	12 128 422	12 126 922	1 500

^a 指學前、小學、中學、技術及職業教育學校。

São dos estabelecimentos de ensino Pré-escolar, Primário, Secundário e Secundário técnico-profissional.
Refer to pre-primary, Primary, Secondary and Vocational technical secondary schools.

^b 不包括折舊。

Não incluiu amortizações.
Exclude depreciation.

表 三.一：按教育機構類別統計之高等機構數目、電腦設備、在職員工及學生概況

QUADRO 3.1 - INSTITUIÇÕES, INSTALAÇÕES, PESSOAL AO SERVIÇO E ALUNOS, SEGUNDO A MODALIDADE DAS INSTITUIÇÕES
TABLE 3.1 - NO. OF INSTITUTIONS, FACILITIES, EMPLOYEES, STUDENTS BY TYPE OF INSTITUTIONS

2001/2002						
高等教育 Ensino superior Higher education				總數 Total Total	公立 Oficial Public / Government funded	私立 Particular Private
1				2	3	4
高等教育機構 Instituições do ensino superior No. of institutions				11	4	7
擁有電腦數目 Computadores possuídos No. of computers owned				3 190	2 449	741
其中直接用於教學活動的電腦數目 dos quais são destinados directamente à actividade pedagógica For teaching purpose				1 862	1 355	507
在職行政、技術及助理員工數目 Pessoal administrativo, técnico e auxiliar ao serviço No. of administrative, technical and auxiliary staff	男女 男 女	HM H M	MF M F	597 294 303	325 185 140	272 109 163
教師 Pessoal docente Teachers	男女 男 女	HM H M	MF M F	1 017 644 373	683 429 254	334 215 119
擁有高等學歷 Habilitações literárias do curso superior possuídas With higher education	男女 男 女	HM H M	MF M F	994 628 366	672 423 249	322 205 117
其他學歷 Outras With other qualifications	男女 男 女	HM H M	MF M F	23 16 7	11 6 5	12 10 2
註冊學生 ^a Alunos matriculados ^a Student enrolment ^a	男女 男 女	HM H M	MF M F	9 094 3 750 5 344	6 502 2 606 3 896	2 592 1 144 1 448
學年終學生 ^a Alunos no final do ano lectivo ^a Students as at end of the academic year ^a	男女 男 女	HM H M	MF M F	8 520 3 460 5 060	6 067 2 394 3 673	2 453 1 066 1 387
畢業學生 ^a Finalistas/graduados ^a Graduates ^a	男女 男 女	HM H M	MF M F	2 194 833 1 361	1 528 590 938	666 243 423

^a 指課程大部份時間（佔總課時三份之二或以上）在澳門進行之學生。

Incluem apenas aqueles alunos que frequentam cursos que sejam leccionados no território, pelo menos 2/3 da sua duração.

Refer to the number of students enrolled in courses of which at least two-thirds of the total classes are run in Macao.

表 三.二：按出生地、歲組及性別統計之教師數目

QUADRO 3.2 - PESSOAL DOCENTE, SEGUNDO A NATURALIDADE, POR GRUPO ETÁRIO E SEXO

TABLE 3.2 - NO. OF TEACHERS, BY PLACE OF BIRTH, AGE GROUP AND SEX

		2001/2002						
歲組 Grupo etário Age group	性別 Sexo Sex	出生地 Naturalidade Place of birth						
		總數 Total Total	澳門 Macau Macao	中國大陸 China Continental Mainland China	葡萄牙 Portugal Portugal	香港特區* RAEHK Hong Kong SAR	其他 Outra Other	不詳 Ignorada Unknown
1	2	3	4	5	6	7	8	9
總數	男女 HM MF	1 017	314	287	71	212	131	2
Total	男 H M	644	180	180	39	149	95	1
Total	女 M F	373	134	107	32	63	36	1
20-24	男女 HM MF	18	9	5	-	-	4	-
	男 H M	5	4	1	-	-	-	-
	女 M F	13	5	4	-	-	4	-
25-29	男女 HM MF	107	72	26	1	8	-	-
	男 H M	53	34	14	-	5	-	-
	女 M F	54	38	12	1	3	-	-
30-34	男女 HM MF	183	70	41	10	41	21	-
	男 H M	108	35	23	9	26	15	-
	女 M F	75	35	18	1	15	6	-
35-39	男女 HM MF	222	68	53	14	58	28	1
	男 H M	148	48	30	9	40	20	1
	女 M F	74	20	23	5	18	8	-
40-44	男女 HM MF	148	44	30	13	47	14	-
	男 H M	98	31	21	3	33	10	-
	女 M F	50	13	9	10	14	4	-
45-49	男女 HM MF	99	22	24	9	28	16	-
	男 H M	59	9	12	6	23	9	-
	女 M F	40	13	12	3	5	7	-
50-54	男女 HM MF	79	11	21	11	16	20	-
	男 H M	55	4	14	6	15	16	-
	女 M F	24	7	7	5	1	4	-
55-59	男女 HM MF	57	4	26	3	10	14	-
	男 H M	34	2	15	1	3	13	-
	女 M F	23	2	11	2	7	1	-
60-64	男女 HM MF	50	7	31	5	3	4	-
	男 H M	40	6	25	3	3	3	-
	女 M F	10	1	6	2	-	1	-
65	男女 HM MF	40	3	30	2	1	4	-
	男 H M	34	3	25	1	1	4	-
	女 M F	6	-	5	1	-	-	-
不詳	男女 HM MF	14	4	-	3	-	6	1
Ignorado	男 H M	10	4	-	1	-	5	-
Unknown	女 M F	4	-	-	2	-	1	1

* 香港特區

Região Administrativa Especial de Hong Kong
Hong Kong Special Administrative Region

表 三.三 : 按職任、歲組及性別統計之教師數目

QUADRO 3.3 - PESSOAL DOCENTE, SEGUNDO O REGIME, POR GRUPO ETÁRIO E SEXO

TABLE 3.3 - NO. OF TEACHERS, BY EMPLOYMENT STATUS, AGE GROUP AND SEX

2001/2002					
歲組 Grupo etário Age group	性別 Sexo Sex	職任 Regime Employment status			
		總數 Total Total	全職 Tempo inteiro Full-time	兼職 Tempo parcial Part-time	不詳 Ignorado Unknown
		1	2	3	4
總數 Total Total	男女 HM MF 男 H M 女 M F	1 017 644 373	501 319 182	515 325 190	1 - 1
20 - 24	男女 HM MF 男 H M 女 M F	18 5 13	4 1 3	14 4 10	- - -
25 - 29	男女 HM MF 男 H M 女 M F	107 53 54	57 29 28	50 24 26	- - -
30 - 34	男女 HM MF 男 H M 女 M F	183 108 75	80 49 31	103 59 44	- - -
35 - 39	男女 HM MF 男 H M 女 M F	222 148 74	112 76 36	110 72 38	- - -
40 - 44	男女 HM MF 男 H M 女 M F	148 98 50	66 40 26	82 58 24	- - -
45 - 49	男女 HM MF 男 H M 女 M F	99 59 40	52 29 23	47 30 17	- - -
50 - 54	男女 HM MF 男 H M 女 M F	79 55 24	41 27 14	38 28 10	- - -
55 - 59	男女 HM MF 男 H M 女 M F	57 34 23	34 20 14	23 14 9	- - -
60 - 64	男女 HM MF 男 H M 女 M F	50 40 10	32 26 6	18 14 4	- - -
65	男女 HM MF 男 H M 女 M F	40 34 6	23 22 1	17 12 5	- - -
不詳 Ignorado Unknown	男女 HM MF 男 H M 女 M F	14 10 4	- - -	13 10 3	1 - 1

表三.四：按性別、修讀學位及課程統計之註冊、學年終及畢業學生數目

QUADRO 3.4 - ALUNOS MATRICULADOS, NO FINAL DO ANO LECTIVO E FINALISTAS/GRADUADOS, SEGUNDO O SEXO, POR GRAU DE HABILITAÇÃO ACADÉMICA E CURSOS FREQUENTADOS
TABLE 3.4 - NO. OF STUDENT AT ENROLMENT, AT END OF THE ACADEMIC YEAR AND GRADUATES, BY SEX, ACADEMIC AWARD CONFERRED AND CATEGORY OF ACADEMIC PROGRAMMES

2001/2002

1/3

修讀學位 / 課程 Grau de habilitação académica / Cursos frequentados Academic award conferred / Category of academic programmes	註冊學生 Alunos matriculados Students enrolled			學年終學生 Alunos no final do ano lectivo Students as at end of the academic year			畢業學生 Finalistas / graduados Graduates		
	男女 HM MF	男 H M	女 M F	男女 HM MF	男 H M	女 M F	男女 HM MF	男 H M	女 M F
	2	3	4	5	6	7	8	9	10
	1								
總數 Total Total	9 094	3 750	5 344	8 520	3 460	5 060	2 194	833	1 361
教師訓練及教育科學 Formação de Professores de Ciências da Educação Teacher Training and Education	854	153	701	832	149	683	224	40	184
藝術 Artes Arts	147	61	86	134	53	81	37	18	19
人文學 Humanidades Humanities	1 283	322	961	1 207	299	908	211	64	147
社會及行為科學 Ciências Sociais e do Comportamento Social and Behavioural Science	25	9	16	25	9	16	24	13	11
行政管理及商務 Administração e Comércio Business and Administration	3 370	1 329	2 041	3 144	1 213	1 931	871	336	535
法律 Direito Law	817	445	372	766	418	348	104	54	50
數學及統計學 Matemática e Estatística Mathematics and Statistics	26	14	12	24	12	12	6	2	4
電腦學 Informática Information Technology	683	573	110	621	518	103	151	118	33
建築及營造 Arquitetura e Construção Architecture and Building	91	71	20	89	70	19	13	11	2
機械、能源、化學工程 Mecânicas, Energia e Engenharia de Química Mechanics, Energy and Chemical Engineering	288	251	37	271	234	37	36	32	4
醫療衛生 Saúde Health	692	203	489	652	188	464	244	44	200
社會服務 Serviços Sociais Social Services	394	82	312	365	79	286	131	30	101
個人服務 Serviços Pessoais Personal Services	401	214	187	367	195	172	142	71	71
保安服務 Serviços de Segurança Security Services	23	23	-	23	23	-	-	-	-
博士學位 Doutoramento Doctoral degree	37	21	16	37	21	16	2	2	-
教師訓練及教育科學 Formação de Professores de Ciências da Educação Teacher Training and Education	2	1	1	2	1	1	-	-	-
人文學 Humanidades Humanities	3	2	1	3	2	1	-	-	-
行政管理及商務 Administração e Comércio Business and Administration	17	6	11	17	6	11	-	-	-
法律 Direito Law	4	3	1	4	3	1	-	-	-

表三.四：按性別、修讀學位及課程統計之註冊、學年終及畢業學生數目

QUADRO 3.4 - ALUNOS MATRICULADOS, NO FINAL DO ANO LECTIVO E FINALISTAS/GRADUADOS, SEGUNDO O SEXO, POR GRAU DE HABILITAÇÃO ACADÉMICA E CURSOS FREQUENTADOS
TABLE 3.4 - NO. OF STUDENT AT ENROLMENT, AT END OF THE ACADEMIC YEAR AND GRADUATES, BY SEX, ACADEMIC AWARD CONFERRED AND CATEGORY OF ACADEMIC PROGRAMMES

2001/2002

2/3

修讀學位 / 課程 Grau de habilitação académica / Cursos frequentados Academic award conferred / Category of academic programmes	註冊學生 Alunos matriculados Students enrolled			學年終學生 Alunos no final do ano lectivo Students as at end of the academic year			畢業學生 Finalistas / graduados Graduates		
	男女 HM MF	男 H M	女 M F	男女 HM MF	男 H M	女 M F	男女 HM MF	男 H M	女 M F
	1	2	3	4	5	6	7	8	9
數學及統計學 Matemática e Estatística Mathematics and Statistics	1	-	1	1	-	1	-	-	-
電腦學 Informática Information Technology	5	4	1	5	4	1	-	-	-
建築及營造 Arquitectura e Construção Architecture and Building	2	2	-	2	2	-	-	-	-
機械、能源、化學工程 Mecânicas, Energia e Engenharia de Química Mechanics, Energy and Chemical Engineering	3	3	-	3	3	-	2	2	-
碩士學位 Mestrado Master degree	1 213	592	621	1 117	550	567	229	101	128
教師訓練及教育科學 Formação de Professores de Ciências da Educação Teacher Training and Education	153	40	113	148	40	108	29	11	18
人文學 Humanidades Humanities	292	105	187	253	93	160	49	20	29
行政管理及商務 Administração e Comércio Business and Administration	361	155	206	339	147	192	112	42	70
法律 Direito Law	152	85	67	146	83	63	2	2	-
數學及統計學 Matemática e Estatística Mathematics and Statistics	25	14	11	23	12	11	6	2	4
電腦學 Informática Information Technology	92	76	16	78	65	13	20	13	7
建築及營造 Arquitectura e Construção Architecture and Building	36	29	7	35	29	6	4	4	-
機械、能源、化學工程 Mecânicas, Energia e Engenharia de Química Mechanics, Energy and Chemical Engineering	102	88	14	95	81	14	7	7	-
學位後文憑 Pós graduação Post-graduate diploma	152	67	85	147	64	83	119	54	65
教師訓練及教育科學 Formação de Professores de Ciências da Educação Teacher Training and Education	76	31	45	72	29	43	34	14	20
人文學 Humanidades Humanities	17	4	13	17	4	13	17	4	13
法律 Direito Law	59	32	27	58	31	27	68	36	32
學士學位 Licenciatura Bachelor degree	4 607	2 050	2 557	4 356	1 897	2 459	954	392	562
教師訓練及教育科學 Formação de Professores de Ciências da Educação Teacher Training and Education	329	42	287	324	41	283	72	8	64

表三四：按性別、修讀學位及課程統計之註冊、學年終及畢業學生數目

QUADRO 3.4 - ALUNOS MATRICULADOS, NO FINAL DO ANO LECTIVO E FINALISTAS/GRADUADOS, SEGUNDO O SEXO, POR GRAU DE HABILITAÇÃO ACADÉMICA E CURSOS FREQUENTADOS
TABLE 3.4 - NO. OF STUDENT AT ENROLMENT, AT END OF THE ACADEMIC YEAR AND GRADUATES, BY SEX, ACADEMIC AWARD CONFERRED AND CATEGORY OF ACADEMIC PROGRAMMES

2001/2002

3/3

修讀學位 / 課程 Grau de habilitação académica / Cursos frequentados Academic award conferred / Category of academic programmes	註冊學生 Alunos matriculados Students enrolled			學年終學生 Alunos no final do ano lectivo Students as at end of the academic year			畢業學生 Finalistas / graduados Graduates		
	男女 HM MF	男 H M	女 M F	男女 HM MF	男 H M	女 M F	男女 HM MF	男 H M	女 M F
	2	3	4	5	6	7	8	9	10
	1								
藝術 Artes Arts	13	7	6	13	7	6	13	7	6
人文學 Humanidades Humanities	739	154	585	722	148	574	106	21	85
社會及行為科學 Ciências Sociais e do Comportamento Social and Behavioural Science	25	9	16	25	9	16	24	13	11
行政管理及商務 Administração e Comércio Business and Administration	1 837	785	1 052	1 733	721	1 012	454	185	269
法律 Direito Law	602	325	277	558	301	257	33	16	17
電腦學 Informática Information Technology	403	351	52	374	322	52	82	70	12
建築及營造 Arquitectura e Construção Architecture and Building	53	40	13	52	39	13	9	7	2
機械、能源、化學工程 Mecânicas, Energia e Engenharia de Química Mechanics, Energy and Chemical Engineering	183	160	23	173	150	23	27	23	4
醫療衛生 Saúde Health	246	97	149	225	86	139	32	1	31
社會服務 Serviços Sociais Social Services	57	11	46	56	11	45	28	5	23
個人服務 Serviços Pessoais Personal Services	97	46	51	78	39	39	74	36	38
保安服務 Serviços de Segurança Security Services	23	23	-	23	23	-	-	-	-
高等專科學位/文憑 Bacharelato / Diploma Associate degree / Diploma	3 085	1 020	2 065	2 863	928	1 935	890	284	606
教師訓練及教育科學 Formação de Professores de Ciências da Educação Teacher Training and Education	294	39	255	286	38	248	89	7	82
藝術 Artes Arts	134	54	80	121	46	75	24	11	13
人文學 Humanidades Humanities	232	57	175	212	52	160	39	19	20
行政管理及商務 Administração e Comércio Business and Administration	1 155	383	772	1 055	339	716	306	109	197
電腦學 Informática Information Technology	183	142	41	164	127	37	49	35	14
醫療衛生 Saúde Health	446	106	340	427	102	325	212	43	169
社會服務 Serviços Sociais Social Services	337	71	266	309	68	241	103	25	78
個人服務 Serviços Pessoais Personal Services	304	168	136	289	156	133	68	35	33

表 三.五：按學位、歲組及性別統計學年終學生數目

QUADRO 3.5 - ALUNOS NO FINAL DO ANO LECTIVO, SEGUNDO O GRAU DE HABILITAÇÃO ACADÉMICA, POR GRUPO ETÁRIO E SEXO

TABLE 3.5 - NO. OF STUDENTS AS AT END OF THE ACADEMIC YEAR, BY ACADEMIC AWARD CONFERRED, AGE GROUP AND SEX

2001/2002							
歲組 Grupo etário Age group	性別 Sexo Sex	學位 Grau de habilitação académica Academic award conferred					
		總數 Total Total	博士學位 Doutoramento Doctoral	碩士學位 Mestrado Master	學位後文憑 Pós graduação Post-graduate diploma	學士學位 Licenciatura Bachelor	高等專科學位 / 文憑 Bacharelato / Diploma Associate degree / Diploma
		1	2	3	4	5	6
總數	男女 HM MF	8 520	37	1 117	147	4 356	2 863
Total	男 H M	3 460	21	550	64	1 897	928
Total	女 M F	5 060	16	567	83	2 459	1 935
19	男女 HM MF	1 548	-	-	-	1 087	461
	男 H M	601	-	-	-	481	120
	女 M F	947	-	-	-	606	341
20 - 24	男女 HM MF	3 284	-	128	29	1 947	1 180
	男 H M	1 260	-	61	13	799	387
	女 M F	2 024	-	67	16	1 148	793
25 - 29	男女 HM MF	1 455	6	377	81	482	509
	男 H M	604	4	171	32	223	174
	女 M F	851	2	206	49	259	335
30 - 34	男女 HM MF	997	13	263	21	377	323
	男 H M	420	5	122	10	169	114
	女 M F	577	8	141	11	208	209
35 - 39	男女 HM MF	658	11	157	9	264	217
	男 H M	304	7	91	6	128	72
	女 M F	354	4	66	3	136	145
40 - 44	男女 HM MF	415	5	133	7	154	116
	男 H M	188	3	68	3	74	40
	女 M F	227	2	65	4	80	76
45 - 49	男女 HM MF	120	1	35	-	36	48
	男 H M	59	1	21	-	18	19
	女 M F	61	-	14	-	18	29
50 - 54	男女 HM MF	36	-	20	-	8	8
	男 H M	20	-	13	-	5	2
	女 M F	16	-	7	-	3	6
55	男女 HM MF	6	-	4	-	1	1
	男 H M	3	-	3	-	-	-
	女 M F	3	-	1	-	1	1
不詳	男女 HM MF	1	1	-	-	-	-
Ignorado	男 H M	1	1	-	-	-	-
Unknown	女 M F	-	-	-	-	-	-

表 三.六：按課程制度、歲組及性別統計學年終學生數目

QUADRO 3.6 - ALUNOS NO FINAL DO ANO LECTIVO, SEGUNDO O REGIME DO CURSO, POR GRUPO ETÁRIO E SEXO

TABLE 3.6 - NO. OF STUDENTS AS AT END OF THE ACADEMIC YEAR, BY SYSTEM OF SCHOOLS, AGE GROUP AND SEX

2001/2002							
歲組 Grupo etário Age group	性別 Sexo Sex	課程制度 Regime do curso System of school					
		總數 Total Total	日間 Diurno Day school	夜間 Nocturno Evening school	日夜間 Diurno e nocturno Day and evening school		
		1	2	3	4	5	6
總數 Total Total	男女 男 女	HM H M	MF M F	8 520 3 460 5 060	258 92 166	301 83 218	7 961 3 285 4 676
19	男女 男 女	HM H M	MF M F	1 548 601 947	89 26 63	- - -	1 459 575 884
20 - 24	男女 男 女	HM H M	MF M F	3 284 1 260 2 024	125 37 88	105 23 82	3 054 1 200 1 854
25 - 29	男女 男 女	HM H M	MF M F	1 455 604 851	24 17 7	90 23 67	1 341 564 777
30 - 34	男女 男 女	HM H M	MF M F	997 420 577	16 10 6	60 17 43	921 393 528
35 - 39	男女 男 女	HM H M	MF M F	658 304 354	3 2 1	26 9 17	629 293 336
40 - 44	男女 男 女	HM H M	MF M F	415 188 227	1 - 1	12 5 7	402 183 219
45 - 49	男女 男 女	HM H M	MF M F	120 59 61	- - -	4 4 -	116 55 61
50 - 54	男女 男 女	HM H M	MF M F	36 20 16	- - -	2 1 1	34 19 15
55	男女 男 女	HM H M	MF M F	6 3 3	- - -	2 1 1	4 2 2
不詳 Ignorado Unknown	男女 男 女	HM H M	MF M F	1 1 -	- - -	- - -	1 1 -

表 三.七：按性別及出生地統計之註冊學生數目

QUADRO 3.7 - ALUNOS MATRICULADOS NAS INSTITUIÇÕES, SEGUNDO O SEXO, POR NATURALIDADE
TABLE 3.7 - NO. OF STUDENT ENROLLED, BY SEX AND PLACE OF BIRTH

2001/2002			
出生地 Naturalidade Place of birth	男女 HM MF	男 H M	女 M F
1	2	3	4
總數 Total Total	9 094	3 750	5 344
澳門 Macao Macao	6 598	2 661	3 937
中國大陸 China Continental Mainland China	1 589	679	910
葡萄牙 Portugal Portugal	123	54	69
香港特區* RAEHK Hong Kong SAR	408	174	234
台灣地區 Região de Taiwan Taiwan region	20	17	3
日本 Japão Japan	12	2	10
菲律賓 Filipinas Philippines	13	6	7
馬來西亞 Malásia Malaysia	4	3	1
新加坡 Singapura Singapore	18	10	8
其他美洲國家 Outros países da América Other American countries	13	4	9
其他亞洲國家 Outros países da Ásia Other Asian countries	61	22	39
其他歐洲國家 Outros países da Europa Other European countries	99	63	36
非洲國家 Países da África African countries	37	19	18
其他/不詳 Outra/Ignorada Others / Unknown	99	36	63

* 香港特區

Região Administrativa Especial de Hong Kong
Hong Kong Special Administrative Region

表三.八: 收入及支出

QUADRO 3.8 - RECEITAS E DESPESAS

TABLE 3.8 - REVENUE AND EXPENDITURE

項目名稱 Rubricas Revenue / Expenditure	2001/2002	
	澳門元 MOP	
	2000/2001	2001/2002
1	2	3
收入	531 614 429	637 113 257
Receitas		
Total revenue		
學費及各項收入	190 620 532	239 456 880
Propinas e receitas diversas		
Tuition fees and sundry revenues		
開辦暑期班及課外活動之收入	10 098 357	4 634 025
Receitas de cursos de Verão e actividades extra-curriculares		
Summer classes and extra-curricular activities		
經營小食部/食堂之收入	2 439 510	2 263 396
Receitas do bar e / ou cantina		
Revenue from kiosk / canteen		
財務運用之收益	4 977 049	2 963 602
Rendimento proveniente de aplicações financeiras		
Income from financial operations		
設施及設備租金之收益	3 224 959	5 388 314
Rendimento de aluguer de instalações e equipamentos		
Rents received from facilities and equipment leasing		
政府津貼	249 441 435	347 155 133
Subsídios do Governo		
Government subsidies		
其他津貼及捐助	23 861 806	10 875 096
Outros subsídios e donativos		
Other subsidies and donations		
其他收入	46 950 781	26 376 811
Outras receitas		
Other revenues		
支出	494 573 872	587 556 471
Despesas		
Total expenditure		
員工薪金及其他福利	350 553 597	404 330 519
Vencimentos, salários e outros benefícios concedidos ao pessoal		
Wages, salaries and payments-in-kind		
開辦暑期班及課外活動之支出	9 269 264	9 924 269
Despesas com cursos de Verão e actividades extra-curriculares		
Expenses on summer classes and extra-curricular activities		
經營小食部/食堂之成本	2 094 956	1 930 071
Custos do bar e / ou cantina		
Operation cost on kiosk / canteen		
樓宇租金	15 399 047	9 501 342
Encargos com prédios urbanos		
Rent for buildings		
其他購買服務	81 582 467	100 494 524
Outras compras de bens e serviços		
Other purchase of goods and services		
產業支出(樓宇租金除外)	835 447	2 623 487
Encargos de propriedade (excluindo os encargos com prédios urbanos)		
Expenses on assets		
稅項	725 067	7 477 177
Impostos		
Taxes		
提供之津貼	2 396 099	1 496 260
Subsídios concedidos		
Subsidies granted		
其他支出 ^a	31 717 928	49 778 822
Outras despesas ^a		
Other expenses ^a		

^a 不包括折舊。

Não incluiu amortizações.

Excludes depreciation.

表 四.一：按辦學法人/自然人、教育機構類別及授課程度統計之學校數目

QUADRO 4.1 - ESTABELECIMENTOS, SEGUNDO O ORGANISMO DE TUTELA/PESSOA SINGULAR, POR MODALIDADE DAS INSTITUIÇÕES E NÍVEIS DE ENSINO MINISTRADO

TABLE 4.1 - NO. OF SCHOOLS, BY SUPERVISORY BODY/INDIVIDUAL, TYPE OF INSTITUTIONS AND LEVEL OF EDUCATION

2001/2002

教育機構類別 / 授課程度 Modalidade das instituições / Níveis de ensino ministrado Type of institutions / Level of education	總數 Total Total	辦學法人/自然人 Organismo de tutela do estabelecimento / pessoa singular Supervisory body / individual	
		慈善利益團體或組織 Associação ou org. de ordem assistencial Charity association or organization	澳門特別行政區政府 Governo da Região Adm. Especial de Macau Government of the Special Administrative Region of Macao
		1	2
總數 Total Total	15	6	9
學前及小學 Pré-escolar e primário Pre-primary and primary education	1	1	-
學前、小學及中學 Pré-escolar, primário e secundário Pre-primary, primary and secondary education	1	1	-
小學 Primário Primary education	1	1	-
特殊班 Especial Special class	12	3	9
公立 Oficial Public / Government funded	9	-	9
學前及小學 Pré-escolar e primário Pre-primary and primary education	-	-	-
學前、小學及中學 Pré-escolar, primário e secundário Pre-primary, primary and secondary education	-	-	-
小學 Primário Primary education	-	-	-
特殊班 Especial Special class	9	-	9
私立中英文 Part. L.V.C.I. Private - Chinese and English	6	6	-
學前及小學 Pré-escolar e primário Pre-primary and primary education	1	1	-
學前、小學及中學 Pré-escolar, primário e secundário Pre-primary, primary and secondary education	1	1	-
小學 Primário Primary education	1	1	-
特殊班 Especial Special class	3	3	-

表四.二：按教育機構類別、授課程度及性別統計之在職員工數目

QUADRO 4.2 - PESSOAL AO SERVIÇO, SEGUNDO A MODALIDADE DAS INSTITUIÇÕES, POR NÍVEIS DE ENSINO MINISTRADO E SEXO

TABLE 4.2 - NO. OF EMPLOYEES, BY TYPE OF INSTITUTIONS, LEVEL OF INSTRUCTION AND SEX

2001/2002					
授課程度 Níveis de ensino ministrado Level of instruction	性別 Sexo Sex		教育機構類別 Modalidade das instituições Type of institutions		
			總數 Total Total	公立 Oficial Public / Government funded	私立中英文 Part. L.V.C.I. Private - Chinese and English
				4	5
1	2	3	4	5	
總數	男女	HM MF	488	343	145
Total	男	H M	68	44	24
Total	女	M F	420	299	121
教師	男女	HM MF	112	55	57
Pessoal docente	男	H M	16	8	8
Teachers	女	M F	96	47	49
學前	男女	HM MF	3	-	3
Pré-escolar	男	H M	-	-	-
Pre-primary education	女	M F	3	-	3
學前及小學	男女	HM MF	1	-	1
Pré-escolar e primário	男	H M	-	-	-
Pre-primary and primary education	女	M F	1	-	1
學前、小學及中學	男女	HM MF	3	-	3
Pré-escolar, primário e secundário	男	H M	-	-	-
Pre-primary, primary and secondary education	女	M F	3	-	3
小學	男女	HM MF	15	-	15
Primário	男	H M	5	-	5
Primary education	女	M F	10	-	10
小學及中學	男女	HM MF	9	-	9
Primário e secundário	男	H M	3	-	3
Primary and secondary education	女	M F	6	-	6
中學	男女	HM MF	-	-	-
Secundário	男	H M	-	-	-
Secondary education	女	M F	-	-	-
特殊班	男女	HM MF	81	55	26
Especial	男	H M	8	8	-
Special class	女	M F	73	47	26
在職行政、技術及助理員工	男女	HM MF	376	288	88
Pessoal administrativo, técnico e auxiliar ao serviço	男	H M	52	36	16
Administrative, technical and auxiliary staff	女	M F	324	252	72

表 四.三 : 按學歷、 歲組及性別統計之教師數目

QUADRO 4.3 - PESSOAL DOCENTE, SEGUNDO AS HABILITAÇÕES LITERÁRIAS, POR GRUPO ETÁRIO E SEXO

TABLE 4.3 - NO. OF TEACHERS, BY ACADEMIC QUALIFICATION, AGE GROUP AND SEX

2001/2002						
歲組 Grupo etário Age group	性別 Sexo Sex		總數 Total Total	學歷 Habilitações literárias Academic qualification		
				高等 Superior Higher education	師範 Magistério Teacher training	其他 Outra Other
				1	2	3
總數	男女	HM MF	112	91	19	2
Total	男	H M	16	11	4	1
Total	女	M F	96	80	15	1
20 - 24	男女	HM MF	9	7	2	-
	男	H M	2	2	-	-
	女	M F	7	5	2	-
25 - 29	男女	HM MF	19	12	7	-
	男	H M	4	2	2	-
	女	M F	15	10	5	-
30 - 34	男女	HM MF	20	18	2	-
	男	H M	3	2	1	-
	女	M F	17	16	1	-
35 - 39	男女	HM MF	20	19	1	-
	男	H M	-	-	-	-
	女	M F	20	19	1	-
40 - 44	男女	HM MF	23	17	5	1
	男	H M	4	2	1	1
	女	M F	19	15	4	-
45 - 49	男女	HM MF	9	8	1	-
	男	H M	-	-	-	-
	女	M F	9	8	1	-
50 - 54	男女	HM MF	5	4	1	-
	男	H M	1	1	-	-
	女	M F	4	3	1	-
55 - 59	男女	HM MF	6	5	-	1
	男	H M	1	1	-	-
	女	M F	5	4	-	1
60	男女	HM MF	1	1	-	-
	男	H M	1	1	-	-
	女	M F	-	-	-	-

表 四.四：按教育程度及性別統計之學生數目及其概況

QUADRO 4.4 - ALUNOS, POR NÍVEIS DE ENSINO E SEXO

TABLE 4.4 - NO. OF STUDENTS, BY LEVEL OF EDUCATION AND SEX

2001/2002

教育程度 Níveis de ensino Level of education	性別 Sexo Sex	學年初註冊數目 Matriculados no início do ano lectivo Enrolments at the beginning of the academic year	學年間加入數目 Entrados durante o ano lectivo Transfer students during the academic year	學年間離校數目 Saídos durante o ano lectivo Drop-outs during the academic year	學年終數目 No final do ano lectivo Students as at end of the academic year	
					總數 Total Total	升級或畢業數目 Com aproveitamento Passed / Graduated
總數	男女 HM MF	709	3	19	693	238
Total	男 H M	456	1	4	453	154
Total	女 M F	253	2	15	240	84
學前	男女 HM MF	14	-	-	14	9
Pré-escolar	男 H M	9	-	-	9	8
Pre-primary education	女 M F	5	-	-	5	1
小學	男女 HM MF	111	1	2	110	94
Primário	男 H M	70	-	-	70	58
Primary education	女 M F	41	1	2	40	36
中學	男女 HM MF	24	-	-	24	19
Secundário	男 H M	15	-	-	15	11
Secondary education	女 M F	9	-	-	9	8
特殊班	男女 HM MF	560	2	17	545	116
Especial	男 H M	362	1	4	359	77
Special class	女 M F	198	1	13	186	39

表 四.五：按教育程度、教育機構類別、歲組及性別統計之學年終學生數目

QUADRO 4.5 - ALUNOS NO FINAL DO ANO LECTIVO, SEGUNDO OS NÍVEIS DE ENSINO, POR MODALIDADE DAS INSTITUIÇÕES, GRUPO ETÁRIO E SEXO

TABLE 4.5 - NO. OF STUDENTS AS AT END OF THE ACADEMIC YEAR, BY LEVEL OF EDUCATION, TYPE OF INSTITUTIONS, AGE GROUP AND SEX

教育機構類別 Modalidade das instituições Type of institutions	歲組 Grupo etário Age group	性別 Sexo Sex	教育程度 Níveis de ensino Level of education				
			總數 Total Total	學前 Pré-escolar Pre-primary education	小學 Primário Primary education	中學 Secundário Secondary education	特殊班 Especial Special class
1	2	3	4	5	6	7	8
總數 Total		男女 HM MF	693	14	110	24	545
		男 H M	453	9	70	15	359
Total		女 M F	240	5	40	9	186
公立 Oficial Public / Government funded	< 5	男女 HM MF	108	3	-	-	105
		男 H M	75	1	-	-	74
		女 M F	33	2	-	-	31
	5 - 9	男女 HM MF	148	6	4	-	138
		男 H M	106	4	3	-	99
		女 M F	42	2	1	-	39
	10 - 14	男女 HM MF	188	5	22	6	155
		男 H M	110	4	13	3	90
		女 M F	78	1	9	3	65
	15 - 19	男女 HM MF	161	-	37	16	108
		男 H M	117	-	30	12	75
		女 M F	44	-	7	4	33
	20 - 24	男女 HM MF	41	-	11	2	28
		男 H M	22	-	6	-	16
		女 M F	19	-	5	2	12
	25	男女 HM MF	47	-	36	-	11
		男 H M	23	-	18	-	5
		女 M F	24	-	18	-	6
私立中英文 Part. L.V.C.I. Private - Chinese and English	< 5	男女 HM MF	364	-	-	-	364
		男 H M	234	-	-	-	234
		女 M F	130	-	-	-	130
	< 5	男女 HM MF	-	-	-	-	-
		男 H M	-	-	-	-	-
		女 M F	-	-	-	-	-
	5 - 9	男女 HM MF	72	-	-	-	72
		男 H M	53	-	-	-	53
		女 M F	19	-	-	-	19
	10 - 14	男女 HM MF	150	-	-	-	150
		男 H M	88	-	-	-	88
		女 M F	62	-	-	-	62
	15 - 19	男女 HM MF	104	-	-	-	104
		男 H M	72	-	-	-	72
		女 M F	32	-	-	-	32
	20 - 24	男女 HM MF	27	-	-	-	27
		男 H M	16	-	-	-	16
		女 M F	11	-	-	-	11
25	男女 HM MF	11	-	-	-	11	
	男 H M	5	-	-	-	5	
	女 M F	6	-	-	-	6	
私立中英文 Part. L.V.C.I. Private - Chinese and English	< 5	男女 HM MF	329	14	110	24	181
		男 H M	219	9	70	15	125
		女 M F	110	5	40	9	56
	< 5	男女 HM MF	108	3	-	-	105
		男 H M	75	1	-	-	74
		女 M F	33	2	-	-	31
	5 - 9	男女 HM MF	76	6	4	-	66
		男 H M	53	4	3	-	46
		女 M F	23	2	1	-	20
	10 - 14	男女 HM MF	38	5	22	6	5
		男 H M	22	4	13	3	2
		女 M F	16	1	9	3	3
	15 - 19	男女 HM MF	57	-	37	16	4
		男 H M	45	-	30	12	3
		女 M F	12	-	7	4	1
	20 - 24	男女 HM MF	14	-	11	2	1
		男 H M	6	-	6	-	-
		女 M F	8	-	5	2	1
25	男女 HM MF	36	-	36	-	-	
	男 H M	18	-	18	-	-	
	女 M F	18	-	18	-	-	

表五.一：按堂區及教育機構類別統計之場所、設備、在職員工及註冊學生數目

QUADRO 5.1 - ESTABELECIMENTOS, INSTALAÇÕES, PESSOAL AO SERVIÇO E ALUNOS INSCRITOS, POR FREGUESIAS E MODALIDADE DAS INSTITUIÇÕES

TABLE 5.1 - NO. OF ESTABLISHMENTS, FACILITIES, EMPLOYEES AND STUDENTS ENROLLED, BY PARISH AND TYPE OF INSTITUTIONS

1/2

2001/2002

堂區 / 教育機構類別 Freguesias / Modalidade das instituições Parish / Type of institutions	場所數目 Estabelecimentos Establishments	設備 Instalações Facilities			在職員工 Pessoal ao serviço Staff						註冊學生數目 (以人次計) Alunos inscritos (contados tantas vezes quantos os cursos que frequentam) Students enrolled (By type of courses offered)						
		課室數目 Salas destinadas ao ensino Class - rooms	電腦總數 Computa- dores Computers	其中直接用於 教學活動的 電腦數目 Dos quais são destinados directamente à actividade pedagógica For teaching purposes	教師總數 (以人次計) Pessoal docente (contado tantas vezes quantas as disciplinas que leccionam) Teachers (By type of courses offered)			在職行政、技術及助理人員數目 Pessoal administrativo, técnico e auxiliar ao serviço Administrative, technical and auxiliary staff			男女 HM MF	男 H M	女 M F	男女 HM MF	男 H M	女 M F	不詳 Ignorado Unknown
					男女	男	女	男女	男	女							
					HM	H	M	HM	H	M							
1	2	3	4	5	6	7	8	9	10	11	12	13	14	15			
總數 Total	150	735	2 496	1 835	1 575	991	584	667	234	433	82 401	33 953	46 763	1 685			
澳門半島 Península de Macau Macao Peninsula	142	646	2 234	1 595	1 463	918	545	641	229	412	75 300	31 116	42 499	1 685			
聖安多尼 Stº. António	29	78	182	140	196	111	85	118	43	75	10 342	2 653	7 689	-			
望德堂 Stº. Lázaro	22	85	103	64	144	95	49	91	36	55	5 386	1 754	3 632	-			
風順堂 Stº. Lourenço	7	31	42	24	144	116	28	23	13	10	2 231	1 151	1 080	-			
大堂 Sé	51	290	1 283	956	586	322	264	209	67	142	33 973	15 676	16 612	1 685			
花地瑪堂 N. Sra. de Fátima	33	162	624	411	393	274	119	200	70	130	23 368	9 882	13 486	-			
離島 Ilhas Islands	8	89	262	240	112	73	39	26	5	21	7 101	2 837	4 264	-			
氹仔 Taipa	8	89	262	240	112	73	39	26	5	21	7 101	2 837	4 264	-			
公立 Oficial Public / Government funded	24	344	1 557	1 106	724	490	234	311	113	198	44 199	20 596	23 603	-			
澳門半島 Península de Macau Macao Peninsula	22	266	1 303	870	638	428	210	290	110	180	37 871	18 093	19 778	-			
聖安多尼 Stº. António	-	-	-	-	-	-	-	-	-	-	-	-	-	-			
望德堂 Stº. Lázaro	3	35	9	-	54	35	19	34	13	21	3 235	821	2 414	-			
風順堂 Stº. Lourenço	1	10	24	13	110	100	10	16	9	7	835	635	200	-			
大堂 Sé	11	128	809	566	234	127	107	92	28	64	18 193	10 491	7 702	-			
花地瑪堂 N. Sra. de Fátima	7	93	461	291	240	166	74	148	60	88	15 608	6 146	9 462	-			
離島 Ilhas Islands	2	78	254	236	86	62	24	21	3	18	6 328	2 503	3 825	-			
氹仔 Taipa	2	78	254	236	86	62	24	21	3	18	6 328	2 503	3 825	-			

表五.一：按堂區及教育機構類別統計之場所、設備、在職員工及註冊學生數目

QUADRO 5.1 - ESTABELECIMENTOS, INSTALAÇÕES, PESSOAL AO SERVIÇO E ALUNOS INSCRITOS, POR FREGUESIAS E MODALIDADE DAS INSTITUIÇÕES

TABLE 5.1 - NO. OF ESTABLISHMENTS, FACILITIES, EMPLOYEES AND STUDENTS ENROLLED, BY PARISH AND TYPE OF INSTITUTIONS

2/2

2001/2002

堂區 / 教育機構類別 Freguesias / Modalidade das instituições Parish / Type of institutions	場所數目 Estabelecimentos Establishments	設備 Instalações Facilities			在職員工 Pessoal ao serviço Staff						註冊學生數目 (以人次計) Alunos inscritos (contados tantas vezes quantos os cursos que frequentam) Students enrolled (By type of courses offered)						
		課室數目 Salas destinadas ao ensino Class - rooms	電腦總數 Computa- dores Computers	其中直接用於 教學活動的 電腦數目 Dos quais são destinados directamente à actividade pedagógica For teaching purposes	教師總數 (以人次計) Pessoal docente (contado tantas vezes quantas as disciplinas que leccionam) Teachers (By type of courses offered)			在職行政、技術及助理人員數目 Pessoal administrativo, técnico e auxiliar ao serviço Administrative, technical and auxiliary staff			男女 HM MF	男 H M	女 M F	男女 HM MF	男 H M	女 M F	不詳 Ignorado Unknown
					男女	男	女	男女	男	女							
					MF	M	F	MF	M	F							
1	2	3	4	5	6	7	8	9	10	11	12	13	14	15			
私立 Particular Private	126	391	939	729	851	501	350	356	121	235	38 202	13 357	23 160	1 685			
澳門半島 Península de Macau Macao Peninsula	120	380	931	725	825	490	335	351	119	232	37 429	13 023	22 721	1 685			
聖安多尼 St. António	29	78	182	140	196	111	85	118	43	75	10 342	2 653	7 689	-			
望德堂 St. Lázaro	19	50	94	64	90	60	30	57	23	34	2 151	933	1 218	-			
風順堂 St. Lourenço	6	21	18	11	34	16	18	7	4	3	1 396	516	880	-			
大堂 Sé	40	162	474	390	352	195	157	117	39	78	15 780	5 185	8 910	1 685			
花地瑪堂 N. Sra. de Fátima	26	69	163	120	153	108	45	52	10	42	7 760	3 736	4 024	-			
離島 Ilhas Islands	6	11	8	4	26	11	15	5	2	3	773	334	439	-			
氹仔 Taipa	6	11	8	4	26	11	15	5	2	3	773	334	439	-			

表 五.二 :按課程所需時間、課程分類統計之開辦課程及班次數目

QUADRO 5.2 - CURSOS E TURMAS REALIZADOS, SEGUNDO A DURAÇÃO E CLASSIFICAÇÃO
TABLE 5.2 - NO. OF COURSES AND CLASSES, BY DURATION AND COURSE CLASSIFICATION

2001/2002						
課程分類 Classificação dos cursos Course classification	總數 Total Total	課程所需時間 Duração de curso Duration of course				
		少於一年 Menos de um ano Less than one year				一年或以上 Igual ou superior a um ano One year and above
		小計 Sub-total Sub-total	少於4個月 Menos de 4 meses Less than 4 months			
			4 - 6 個月 4 - 6 meses 4 - 6 months	7 - 11 個月 7 - 11 meses 7 - 11 months		
1	2	3	4	5	6	7
課程數目 Número de Cursos Number of Courses	1 268 ^a	1 118	939	88	91	85
14	29	24	23	1	-	5
21	252	221	188	11	22	31
22	329	317	222	41	54	12
31	20	20	20	-	-	-
32	4	4	4	-	-	-
34	191	180	168	8	4	11
38	17	14	13	1	-	3
44	1	1	1	-	-	-
46	3	3	3	-	-	-
48	172	169	154	14	1	3
51	13	8	7	1	-	5
56	2	2	1	1	-	-
58	4	1	1	-	-	3
59	24	17	14	3	-	7
62	1	1	1	-	-	-
72	27	27	19	1	7	-
76	3	3	3	-	-	-
81	81	79	71	5	3	2
84	80 ^a	14	13	1	-	1
86	13	13	13	-	-	-
99	2	-	-	-	-	2
班次數目 ^b Número de turmas Number of Classes	4 285	3 340	2 873	290	177	945
14	36	31	30	1	-	5
21	1 380	623	503	37	83	757
22	948	863	645	147	71	85
31	47	47	47	-	-	-
32	8	8	8	-	-	-
34	706	692	662	25	5	14
38	22	16	15	1	-	6
44	1	1	1	-	-	-
46	3	3	3	-	-	-
48	533	515	464	47	4	18
51	20	14	13	1	-	6
56	58	58	56	2	-	-
58	4	1	1	-	-	3
59	41	34	31	3	-	7
62	1	1	1	-	-	-
72	92	92	82	1	9	-
76	3	3	3	-	-	-
81	227	224	201	18	5	3
84	22	21	14	7	-	1
86	93	93	93	-	-	-
99	40	-	-	-	-	40

^a 有65個駕駛課程未能按課程所需時間分類。

Não-se discriminaram os 65 cursos de condução segundo a duração de curso.

65 driving courses could not be classified by duration of course.

^b 不適用於駕駛課程。

Não aplicável aos cursos de condução.

Not applicable to driving courses.

表 五.三: 按歲組、職任、學歷及性別統計之教師數目

QUADRO 5.3 - PESSOAL DOCENTE, SEGUNDO O GRUPO ETÁRIO, POR REGIME, HABILITAÇÕES LITERÁRIAS E SEXO

TABLE 5.3 - NO. OF TEACHERS, BY AGE GROUP, EMPLOYMENT STATUS, ACADEMIC QUALIFICATION AND SEX

2001/2002

1/2

職任 / 學歷 Regime / Habilitações literárias Employment status / Academic qualification	性別 Sexo Sex		歲組 Grupo etário Age group												歲組不詳 Grupo etário ignorado Age group unknown
			總數 Total Total	< 20	20-24	25-29	30-34	35-39	40-44	45-49	50-54	55-59	60-64	65	
			1	2	3	4	5	6	7	8	9	10	11	12	
總數 Total Total	男女 男 女	HM H M MF M F	1 575 991 584	10 6 4	112 32 80	199 103 96	225 137 88	231 150 81	236 158 78	181 124 57	156 117 39	80 55 25	53 38 15	64 52 12	28 19 9
全職 Tempo inteiro Full-time	男女 男 女	HM H M MF M F	374 240 134	- - -	27 4 23	42 22 20	33 13 20	33 19 14	59 42 17	55 42 13	53 43 10	26 20 6	17 13 4	29 22 7	- - -
兼職 Tempo parcial Part-time	男女 男 女	HM H M MF M F	1 092 704 388	3 1 2	72 24 48	133 74 59	186 123 63	187 126 61	161 106 55	117 79 38	92 69 23	50 32 18	33 24 9	31 27 4	27 19 8
其他 Outro Other	男女 男 女	HM H M MF M F	109 47 62	7 5 2	13 4 9	24 7 17	6 1 5	11 5 6	16 10 6	9 3 6	11 5 6	4 3 1	3 1 2	4 3 1	1 - 1
高等 Superior Higher education	男女 男 女	HM H M MF M F	990 579 411	1 - 1	91 18 73	166 82 84	171 110 61	156 99 57	152 105 47	76 44 32	62 40 22	39 26 13	25 18 7	26 19 7	25 18 7
全職 Tempo inteiro Full-time	男女 男 女	HM H M MF M F	180 82 98	- - -	25 4 21	39 20 19	19 4 15	16 7 9	32 22 10	12 2 10	15 8 7	8 5 3	8 6 2	6 4 2	- - -
兼職 Tempo parcial Part-time	男女 男 女	HM H M MF M F	757 478 279	- - -	56 13 43	112 60 52	151 106 45	136 90 46	112 76 36	63 42 21	44 30 14	29 20 9	14 11 3	16 12 4	24 18 6
其他 Outro Other	男女 男 女	HM H M MF M F	53 19 34	1 - 1	10 1 9	15 2 13	1 - 1	4 2 2	8 7 1	1 - 1	3 2 1	2 1 1	3 1 2	4 3 1	1 - 1
師範 Magistério Teacher training	男女 男 女	HM H M MF M F	132 69 63	- - -	10 6 4	21 14 7	25 11 14	18 8 10	9 4 5	10 5 5	15 9 6	8 5 3	7 3 4	8 3 5	1 1 -
全職 Tempo inteiro Full-time	男女 男 女	HM H M MF M F	15 8 7	- - -	1 - 1	- - -	2 1 1	1 1 -	- - -	1 1 -	4 4 -	- - -	- - -	6 1 5	- - -
兼職 Tempo parcial Part-time	男女 男 女	HM H M MF M F	95 51 44	- - -	9 6 3	17 13 4	19 9 10	14 6 8	5 2 3	7 2 5	7 3 4	7 4 3	7 3 4	2 2 -	1 1 -
其他 Outro Other	男女 男 女	HM H M MF M F	22 10 12	- - -	- - -	4 1 3	4 1 3	3 1 2	4 2 2	2 2 -	4 2 2	1 1 -	- - -	- - -	- - -

表 五.三: 按歲組、職任、學歷及性別統計之教師數目

QUADRO 5.3 - PESSOAL DOCENTE, SEGUNDO O GRUPO ETÁRIO, POR REGIME, HABILITAÇÕES LITERÁRIAS E SEXO

TABLE 5.3 - NO. OF TEACHERS, BY AGE GROUP, EMPLOYMENT STATUS, ACADEMIC QUALIFICATION AND SEX

2001/2002

2/2

職任 / 學歷 Regime / Habilitações literárias Employment status / Academic qualification	性別 Sexo Sex		歲組 Grupo etário Age group												歲組不詳 Grupo etário ignorado Age group unknown
			總數 Total Total	< 20	20-24	25-29	30-34	35-39	40-44	45-49	50-54	55-59	60-64	65	
			1	2	3	4	5	6	7	8	9	10	11	12	
中學畢業 Secundário completo Secondary education, completed	男女	HM MF	257	2	9	6	20	39	49	57	35	18	4	18	-
	男	H M	184	-	6	2	11	29	33	44	25	12	4	18	-
	女	M F	73	2	3	4	9	10	16	13	10	6	-	-	-
全職 Tempo inteiro Full-time	男女	HM MF	108	-	1	-	10	14	20	28	13	8	1	13	-
	男	H M	85	-	-	-	7	10	14	25	10	5	1	13	-
	女	M F	23	-	1	-	3	4	6	3	3	3	-	-	-
兼職 Tempo parcial Part-time	男女	HM MF	136	2	6	4	10	21	27	28	20	10	3	5	-
	男	H M	94	-	4	1	4	17	19	19	15	7	3	5	-
	女	M F	42	2	2	3	6	4	8	9	5	3	-	-	-
其他 Outro Other	男女	HM MF	13	-	2	2	-	4	2	1	2	-	-	-	-
	男	H M	5	-	2	1	-	2	-	-	-	-	-	-	-
	女	M F	8	-	-	1	-	2	2	1	2	-	-	-	-
中學未完成 Secundário incompleto Secondary education, incompleted	男女	HM MF	152	7	2	4	5	14	21	28	37	13	10	11	-
	男	H M	131	6	2	3	2	11	15	26	36	11	8	11	-
	女	M F	21	1	-	1	3	3	6	2	1	2	2	-	-
全職 Tempo inteiro Full-time	男女	HM MF	67	-	-	3	2	2	6	13	19	10	8	4	-
	男	H M	62	-	-	2	1	1	6	13	19	10	6	4	-
	女	M F	5	-	-	1	1	1	-	-	-	-	2	-	-
兼職 Tempo parcial Part-time	男女	HM MF	70	1	1	-	2	12	14	12	16	3	2	7	-
	男	H M	60	1	1	-	1	10	9	12	16	1	2	7	-
	女	M F	10	-	-	-	1	2	5	-	-	2	-	-	-
其他 Outro Other	男女	HM MF	15	6	1	1	1	-	1	3	2	-	-	-	-
	男	H M	9	5	1	1	-	-	-	1	1	-	-	-	-
	女	M F	6	1	-	-	1	-	1	2	1	-	-	-	-
其他 Outras Other	男女	HM MF	44	-	-	2	4	4	5	10	7	2	7	1	2
	男	H M	28	-	-	2	3	3	1	5	7	1	5	1	-
	女	M F	16	-	-	-	1	1	4	5	-	1	2	-	2
全職 Tempo inteiro Full-time	男女	HM MF	4	-	-	-	-	-	1	1	2	-	-	-	-
	男	H M	3	-	-	-	-	-	-	1	2	-	-	-	-
	女	M F	1	-	-	-	-	-	1	-	-	-	-	-	-
兼職 Tempo parcial Part-time	男女	HM MF	34	-	-	-	4	4	3	7	5	1	7	1	2
	男	H M	21	-	-	-	3	3	-	4	5	-	5	1	-
	女	M F	13	-	-	-	1	1	3	3	-	1	2	-	2
其他 Outro Other	男女	HM MF	6	-	-	2	-	-	1	2	-	1	-	-	-
	男	H M	4	-	-	2	-	-	1	-	-	1	-	-	-
	女	M F	2	-	-	-	-	-	-	2	-	-	-	-	-

表五.四: 按職任、性別、任職教育機構類別及教授科目統計之教師數目

QUADRO 5.4 - PESSOAL DOCENTE, SEGUNDO O REGIME E SEXO, POR MODALIDADE DAS INSTITUIÇÕES E DISCIPLINAS MINISTRADAS
TABLE 5.4 - NO. OF TEACHERS, BY EMPLOYMENT STATUS, SEX, TYPE OF INSTITUTIONS AND TYPE OF COURSES OFFERED

		2001/2002											
教育機構類別 / 教授科目 Modalidade das instituições / disciplinas ministradas Type of institutions / Type of courses offered		職任及性別 Regime e sexo Employment status and sex											
		總數 Total Total			全職 Tempo inteiro Full - time			兼職 Tempo parcial Part - time			其他 Outro Other		
		男女 HM MF	男 H M	女 M F	男女 HM MF	男 H M	女 M F	男女 HM MF	男 H M	女 M F	男女 HM MF	男 H M	女 M F
		1	2	3	4	5	6	7	8	9	10	11	12
總數 Total Total	1 575	991	584	374	240	134	1 092	704	388	109	47	62	
14	70	45	25	5	4	1	49	32	17	16	9	7	
21	269	145	124	55	30	25	188	101	87	26	14	12	
22	367	144	223	103	38	65	224	89	135	40	17	23	
31	25	15	10	1	-	1	23	15	8	1	-	1	
32	4	4	-	-	-	-	4	4	-	-	-	-	
34	211	129	82	10	4	6	195	121	74	6	4	2	
38	20	18	2	-	-	-	20	18	2	-	-	-	
44	4	3	1	-	-	-	3	3	-	1	-	1	
46	7	5	2	1	-	1	5	4	1	1	1	-	
48	168	139	29	14	9	5	150	129	21	4	1	3	
51	8	8	-	3	3	-	5	5	-	-	-	-	
56	10	6	4	2	2	-	8	4	4	-	-	-	
58	24	24	-	2	2	-	22	22	-	-	-	-	
59	27	25	2	14	14	-	13	11	2	-	-	-	
62	1	1	-	-	-	-	1	1	-	-	-	-	
72	46	25	21	6	2	4	39	23	16	1	-	1	
76	12	1	11	5	-	5	6	1	5	1	-	1	
81	62	32	30	15	7	8	35	24	11	12	1	11	
84	227	209	18	138	125	13	89	84	5	-	-	-	
86	13	13	-	-	-	-	13	13	-	-	-	-	
公立 Official Public / Government funded	724	490	234	123	63	60	601	427	174	-	-	-	
14	20	18	2	4	4	-	16	14	2	-	-	-	
21	91	54	37	20	12	8	71	42	29	-	-	-	
22	155	59	96	54	15	39	101	44	57	-	-	-	
31	12	7	5	1	-	1	11	7	4	-	-	-	
32	4	4	-	-	-	-	4	4	-	-	-	-	
34	151	100	51	5	2	3	146	98	48	-	-	-	
38	5	3	2	-	-	-	5	3	2	-	-	-	
44	3	3	-	-	-	-	3	3	-	-	-	-	
46	3	2	1	1	-	1	2	2	-	-	-	-	
48	100	85	15	5	4	1	95	81	14	-	-	-	
51	5	5	-	2	2	-	3	3	-	-	-	-	
56	10	6	4	2	2	-	8	4	4	-	-	-	
58	24	24	-	2	2	-	22	22	-	-	-	-	
59	21	19	2	11	11	-	10	8	2	-	-	-	
72	19	12	7	5	2	3	14	10	4	-	-	-	
81	28	21	7	11	7	4	17	14	3	-	-	-	
84	60	55	5	-	-	-	60	55	5	-	-	-	
86	13	13	-	-	-	-	13	13	-	-	-	-	
私立 Particular Private	851	501	350	251	177	74	491	277	214	109	47	62	
14	50	27	23	1	-	1	33	18	15	16	9	7	
21	178	91	87	35	18	17	117	59	58	26	14	12	
22	212	85	127	49	23	26	123	45	78	40	17	23	
31	13	8	5	-	-	-	12	8	4	1	-	1	
34	60	29	31	5	2	3	49	23	26	6	4	2	
38	15	15	-	-	-	-	15	15	-	-	-	-	
44	1	-	1	-	-	-	-	-	-	1	-	1	
46	4	3	1	-	-	-	3	2	1	1	1	-	
48	68	54	14	9	5	4	55	48	7	4	1	3	
51	3	3	-	1	1	-	2	2	-	-	-	-	
59	6	6	-	3	3	-	3	3	-	-	-	-	
62	1	1	-	-	-	-	1	1	-	-	-	-	
72	27	13	14	1	-	1	25	13	12	1	-	1	
76	12	1	11	5	-	5	6	1	5	1	-	1	
81	34	11	23	4	-	4	18	10	8	12	1	11	
84	167	154	13	138	125	13	29	29	-	-	-	-	

表 五.五：按出生地、歲組及性別統計之教師數目

QUADRO 5.5 - PESSOAL DOCENTE, SEGUNDO A NATURALIDADE, POR GRUPO ETÁRIO E SEXO

TABLE 5.5 - NO. OF TEACHERS, BY PLACE OF BIRTH, AGE GROUP AND SEX

2001/2002										
歲組 Grupo etário Age group	性別 Sexo Sex			出生地 Naturalidade Place of birth						
				總數 Total Total	澳門 Macau Macao	中國大陸 China Continental Mainland China	葡萄牙 Portugal Portugal	香港特區* RAEHK Hong Kong SAR	其他 Outra Other	不詳 Ignorada Unknown
				1	2	3	4	5	6	7
總數 Total Total	男女 男 女	HM H M	MF M F	1 575 991 584	708 428 280	529 325 204	45 25 20	117 92 25	160 108 52	16 13 3
< 20	男女 男 女	HM H M	MF M F	10 6 4	9 6 3	- - -	- - -	- - -	1 - 1	- - -
20-24	男女 男 女	HM H M	MF M F	112 32 80	83 24 59	18 3 15	- - -	4 2 2	7 3 4	- - -
25-29	男女 男 女	HM H M	MF M F	199 103 96	113 53 60	72 39 33	1 1 -	5 5 -	7 5 2	1 - 1
30-34	男女 男 女	HM H M	MF M F	225 137 88	109 56 53	88 64 24	1 1 -	10 6 4	16 9 7	1 1 -
35-39	男女 男 女	HM H M	MF M F	231 150 81	120 84 36	62 36 26	6 2 4	17 13 4	25 14 11	1 1 -
40-44	男女 男 女	HM H M	MF M F	236 158 78	96 59 37	55 36 19	11 4 7	42 36 6	31 23 8	1 - 1
45-49	男女 男 女	HM H M	MF M F	181 124 57	72 57 15	72 42 30	4 - 4	14 11 3	19 14 5	- - -
50-54	男女 男 女	HM H M	MF M F	156 117 39	59 51 8	54 36 18	8 3 5	8 7 1	26 19 7	1 1 -
55-59	男女 男 女	HM H M	MF M F	80 55 25	22 17 5	41 23 18	4 4 -	3 3 -	10 8 2	- - -
60-64	男女 男 女	HM H M	MF M F	53 38 15	12 10 2	33 21 12	- - -	3 3 -	5 4 1	- - -
65	男女 男 女	HM H M	MF M F	64 52 12	11 11 -	33 25 8	10 10 -	2 2 -	8 4 4	- - -
不詳 Ignorado Unknown	男女 男 女	HM H M	MF M F	28 19 9	2 - 2	1 - 1	- - -	9 4 5	5 5 -	11 10 1

* 香港特區

Região Administrativa Especial de Hong Kong

Hong Kong Special Administrative Region

表五.六：按教育機構類別、課程所需時間、課程分類及學生性別統計之註冊及完成課程之學生^a數目

QUADRO 5.6 - ALUNOS INSCRITOS E QUE CONCLUÍRAM O CURSO ^a, SEGUNDO A MODALIDADE DAS INSTITUIÇÕES, POR DURAÇÃO DO CURSO, CURSO MINISTRADO E SEXO

TABLE 5.6 - NO. OF STUDENTS ENROLLED AND COMPLETED, BY TYPE OF INSTITUTIONS, DURATION OF COURSES, TYPE OF COURSES OFFERED AND SEX

1/3

2001/2002

課程所需時間 / 課程 Duração de curso / Curso ministrado Duration of course / Type of course	性別 ^b Sexo ^b Sex ^b			教育機構類別 Modalidade das instituições Type of institutions					
				總數 Total		公立 Official		私立 Particular	
				Public / Government funded		Private			
				註冊學生 Alunos inscritos Students enrolled	完成課程之學生 Alunos que concluíram o curso Students completed	註冊學生 Alunos inscritos Students enrolled	完成課程之學生 Alunos que concluíram o curso Students completed	註冊學生 Alunos inscritos Students enrolled	完成課程之學生 Alunos que concluíram o curso Students completed
1	2			3	4	5	6	7	8
總數 Total	男女	HM	MF	82 401 ^c	71 072	44 199	39 189	38 202	31 883
	男	H	M	33 953	29 189	20 596	18 437	13 357	10 752
	女	M	F	46 763	40 224	23 603	20 752	23 160	19 472
	性別不詳	Ignorado	Unknown	1 685	1 659	-	-	1 685	1 659
少於一年的課程 Menos de um ano Less than 1 year	男女	HM	MF	71836 ^c	61 444	37 629	33 315	34 207	28 129
	男	H	M	30 970	26 616	18 182	16 305	12 788	10 311
	女	M	F	39 181	33 169	19 447	17 010	19 734	16 159
	性別不詳	Ignorado	Unknown	1 685	1 659	-	-	1 685	1 659
少於 4 個月 Menos de 4 meses Less than 4 months	男女	HM	MF	55 313	47 630	33 293	29 946	22 020	17 684
	男	H	M	22 599	19 631	16 369	14 966	6 230	4 665
	女	M	F	31 029	26 340	16 924	14 980	14 105	11 360
	性別不詳	Ignorado	Unknown	1 685	1 659	-	-	1 685	1 659
4-6 個月 Entre 4 a 6 meses 4 - 6 months	男女	HM	MF	4 940	4 110	2 563	2 095	2 377	2 015
	男	H	M	1 843	1 473	1 043	795	800	678
	女	M	F	3 097	2 637	1 520	1 300	1 577	1 337
7-11 個月 Entre 7 a 11 meses 7 - 11 months	男女	HM	MF	2 077	1 504	1 773	1 274	304	230
	男	H	M	841	596	770	544	71	52
	女	M	F	1 236	908	1 003	730	233	178
一年或以上的課程 Mais de um ano 1 year and above	男女	HM	MF	10 565	9 628	6 570	5 874	3 995	3 754
	男	H	M	2 983	2 573	2 414	2 132	569	441
	女	M	F	7 582	7 055	4 156	3 742	3 426	3 313
14	男女	HM	MF	501	414	248	188	253	226
	男	H	M	102	79	88	65	14	14
	女	M	F	399	335	160	123	239	212
14A	男女	HM	MF	215	214	-	-	215	214
	男	H	M	23	22	-	-	23	22
	女	M	F	192	192	-	-	192	192
21	男女	HM	MF	8 557	7 661	4 088	3 611	4 469	4 050
	男	H	M	1 860	1 661	1 133	1 037	727	624
	女	M	F	6 697	6 000	2 955	2 574	3 742	3 426
21A	男女	HM	MF	4 012	3 864	922	802	3 090	3 062
	男	H	M	378	336	204	176	174	160
	女	M	F	3 634	3 528	718	626	2 916	2 902
22	男女	HM	MF	12 770	9 369	5 017	3 808	7 753	5 561
	男	H	M	4 640	3 429	2 285	1 770	2 355	1 659
	女	M	F	8 102	5 916	2 732	2 038	5 370	3 878
	性別不詳	Ignorado	Unknown	28	24	-	-	28	24
22A	男女	HM	MF	4 009	3 836	3 872	3 722	137	114
	男	H	M	1 356	1 286	1 277	1 223	79	63
	女	M	F	2 653	2 550	2 595	2 499	58	51
31	男女	HM	MF	1 187	1 004	935	803	252	201
	男	H	M	405	309	329	249	76	60
	女	M	F	782	695	606	554	176	141
32	男女	HM	MF	202	196	202	196	-	-
	男	H	M	68	67	68	67	-	-
	女	M	F	134	129	134	129	-	-
34	男女	HM	MF	17 872	15 525	11 617	10 711	6 255	4 814
	男	H	M	7 999	7 031	6 282	5 856	1 717	1 175
	女	M	F	8 216	6 859	5 335	4 855	2 881	2 004
	性別不詳	Ignorado	Unknown	1 657	1 635	-	-	1 657	1 635

表五.六：按教育機構類別、課程所需時間、課程分類及學生性別統計之註冊及完成課程之學生^a數目

QUADRO 5.6 - ALUNOS INSCRITOS E QUE CONCLUÍRAM O CURSO ^a, SEGUNDO A MODALIDADE DAS INSTITUIÇÕES, POR DURAÇÃO DO CURSO, CURSO MINISTRADO E SEXO

TABLE 5.6 - NO. OF STUDENTS ENROLLED AND COMPLETED, BY TYPE OF INSTITUTIONS, DURATION OF COURSES, TYPE OF COURSES OFFERED AND SEX

2/3

2001/2002

課程所需時間 / 課程 Duração de curso / Curso ministrado Duration of course / Type of course	性別 ^b Sexo ^b Sex ^b		教育機構類別 Modalidade das instituições Type of institutions					
			總數 Total		公立 Official Public / Government funded		私立 Particular Private	
			註冊學生 Alunos inscritos Students enrolled	完成課程之學生 Alunos que concluíram o curso Students completed	註冊學生 Alunos inscritos Students enrolled	完成課程之學生 Alunos que concluíram o curso Students completed	註冊學生 Alunos inscritos Students enrolled	完成課程之學生 Alunos que concluíram o curso Students completed
			3	4	5	6	7	8
34A	男女	HM MF	261	56	106	12	155	44
	男	H M	98	12	45	2	53	10
	女	M F	163	44	61	10	102	34
38	男女	HM MF	470	409	296	251	174	158
	男	H M	151	125	98	76	53	49
	女	M F	319	284	198	175	121	109
38A	男女	HM MF	231	173	-	-	231	173
	男	H M	116	75	-	-	116	75
	女	M F	115	98	-	-	115	98
44	男女	HM MF	20	13	-	-	20	13
	男	H M	10	6	-	-	10	6
	女	M F	10	7	-	-	10	7
46	男女	HM MF	89	64	74	52	15	12
	男	H M	36	25	28	19	8	6
	女	M F	53	39	46	33	7	6
48	男女	HM MF	6 654	5 805	3 867	3 247	2 787	2 558
	男	H M	3 072	2 602	2 086	1 734	986	868
	女	M F	3 582	3 203	1 781	1 513	1 801	1 690
48A	男女	HM MF	138	130	-	-	138	130
	男	H M	103	99	-	-	103	99
	女	M F	35	31	-	-	35	31
51	男女	HM MF	409	332	409	332	-	-
	男	H M	210	158	210	158	-	-
	女	M F	199	174	199	174	-	-
51A	男女	HM MF	118	44	100	38	18	6
	男	H M	99	44	84	38	15	6
	女	M F	19	-	16	-	3	-
56	男女	HM MF	626	491	626	491	-	-
	男	H M	270	221	270	221	-	-
	女	M F	356	270	356	270	-	-
58	男女	HM MF	30	15	30	15	-	-
	男	H M	30	15	30	15	-	-
	女	M F	-	-	-	-	-	-
58A	男女	HM MF	63	62	63	62	-	-
	男	H M	59	58	59	58	-	-
	女	M F	4	4	4	4	-	-
59	男女	HM MF	469	414	184	171	285	243
	男	H M	425	370	183	170	242	200
	女	M F	44	44	1	1	43	43
59A	男女	HM MF	140	124	140	124	-	-
	男	H M	136	122	136	122	-	-
	女	M F	4	2	4	2	-	-
62	男女	HM MF	15	15	-	-	15	15
	男	H M	-	-	-	-	-	-
	女	M F	15	15	-	-	15	15
72	男女	HM MF	1 712	1 343	576	413	1 136	930
	男	H M	911	728	142	111	769	617
	女	M F	801	615	434	302	367	313
76	男女	HM MF	64	61	-	-	64	61
	男	H M	5	5	-	-	5	5
	女	M F	59	56	-	-	59	56

表五.六：按教育機構類別、課程所需時間、課程分類及學生性別統計之註冊及完成課程之學生^a數目

QUADRO 5.6 - ALUNOS INSCRITOS E QUE CONCLUÍRAM O CURSO ^a, SEGUNDO A MODALIDADE DAS INSTITUIÇÕES, POR DURAÇÃO DO CURSO, CURSO MINISTRADO E SEXO

TABLE 5.6 - NO. OF STUDENTS ENROLLED AND COMPLETED, BY TYPE OF INSTITUTIONS, DURATION OF COURSES, TYPE OF COURSES OFFERED AND SEX

3/3

2001/2002

課程所需時間 / 課程 Duração de curso / Curso ministrado Duration of course / Type of course	性別 ^b Sexo ^b Sex ^b		教育機構類別 Modalidade das instituições Type of institutions					
			總數 Total Total		公立 Oficial Public / Government funded		私立 Particular Private	
			註冊學生 Alunos inscritos Students enrolled	完成課程之學生 Alunos que concluíram o curso Students completed	註冊學生 Alunos inscritos Students enrolled	完成課程之學生 Alunos que concluíram o curso Students completed	註冊學生 Alunos inscritos Students enrolled	完成課程之學生 Alunos que concluíram o curso Students completed
			3	4	5	6	7	8
81	男女	HM MF	7 663	7 176	6 440	6 089	1 223	1 087
	男	H M	2 557	2 397	2 418	2 285	139	112
	女	M F	5 106	4 779	4 022	3 804	1 084	975
81A	男女	HM MF	155	11	144	-	11	11
	男	H M	42	6	36	-	6	6
	女	M F	113	5	108	-	5	5
84	男女	HM MF	9 928	8 557	422	357	9 506	8 200
	男	H M	5 997	5 183	310	267	5 687	4 916
	女	M F	3 931	3 374	112	90	3 819	3 284
84A	男女	HM MF	23	-	23	-	-	-
	男	H M	23	-	23	-	-	-
	女	M F	-	-	-	-	-	-
86	男女	HM MF	2 598	2 580	2 598	2 580	-	-
	男	H M	2 222	2 205	2 222	2 205	-	-
	女	M F	376	375	376	375	-	-
99A	男女	HM MF	1 200	1 114	1 200	1 114	-	-
	男	H M	550	513	550	513	-	-
	女	M F	650	601	650	601	-	-

附註：A - 指課程之時間超過一年。

Nota: A - Cursos com duração superior a um ano.

Note : A - Courses with duration of 1 year and above.

^a 學生就讀多個課程時，會被多次計算。

Os alunos são contados tantas vezes quantos os cursos que frequentam.

Students attending different courses are counted more than once.

^b 由於個別學校未能提供有關性別資料，部份學生未能按性別計算。

Alguns alunos não são contemplados por esta classificação, porque certos estabelecimentos de ensino não discriminaram os dados segundo o sexo.

Since a few education establishments did not provide data on gender, some of the students were not classified accordingly.

^c 沒有按課程所需時間分類的駕駛課程學生有 9 506人。

Não-se discriminam os 9 506 alunos dos cursos de condução segundo a duração de curso.

9 506 students of driving courses were not classified by duration of course.

表 五.七 : 按性別及歲組統計之註冊學生數目

QUADRO 5.7 - ALUNOS INSCRITOS, SEGUNDO O SEXO, POR GRUPO ETÁRIO

TABLE 5.7 - NO. OF STUDENTS ENROLLED, BY SEX AND AGE GROUP

2001/2002				
歲組 Grupo etário Age group	註冊學生 Alunos inscritos Student enrolled			
	男女 HM MF	男 H M	女 M F	性別不詳 Ignorado Unknown
	1	2	3	4
	5	6	7	8
總數 Total Total	82 401	33 953	46 763	1 685
15-19	11220	5082	6138	-
20-24	8 590	3 863	4 727	-
25-29	12 709	5 301	7 408	-
30-34	10 503	4 804	5 699	-
35-39	9 234	3 929	5 305	-
40	21 820	8 017	13 803	-
歲組不詳 Ignorado Unknown	8 325	2 957	3 683	1 685

高等及成人教育採用之課程編碼表
Tabela de Códigos dos Cursos de Educação Superior e de Adultos
Table of Course Codes for Higher and Adult Education

編碼 / Códigos / Code		課程	Curso	Course
統計暨普查局 DSEC	國際教育分類 ISCED - 1997			
14	14	教師訓練及教育科學	Formação de Professores de Ciências da Educação	Teacher Training and Education Science
21	21	藝術	Artes	Arts
22	22	人文學	Humanidades	Humanities
31	31	社會及行為科學	Ciências Sociais e do Comportamento	Social and Behavioural Science
32	32	新聞及資訊	Jornalismo e Informação	Journalism and Information
34	34	行政管理及商務	Administração e Comércio	Business and Administration
38	38	法律	Direito	Law
42	42	生命科學	Ciências da Vida	Life Sciences
44	44	自然科學	Ciências Físicas	Physical Sciences
46	46	數學及統計學	Matemática e Estatística	Mathematics and Statistics
48	48	電腦學	Informática	Computing/Information Technology
50	54	採礦	Indústrias Extractivas	Extractive/Quarrying Industries
51	52	電子、電訊工程	Electrónicas e Telecomunicações	Electronics and Telecommunications
56	54	製造	Indústrias Transformadoras	Manufacturing
58	58	建築及營造	Arquitectura e Construção	Architecture and Building
59	52	機械、能源、化學等工程	Mecânicas, Energia e Engenharia de Química	Mechanics, Energy and Chemical Engineering
62	62	農業及漁業	Produção Agrícola, Silvicultura e Pesca	Agriculture, Forestry and Fishery
64	64	獸醫	Veterinária	Veterinary
72	72	醫療衛生	Saúde	Health
76	76	社會服務	Serviços Sociais	Social Services
81	81	個人服務	Serviços Pessoais	Personal Services
84	84	運輸服務	Serviços de Transportes	Transport Services
85	85	環境保護	Protecção do Meio Ambiente	Environmental Protection
86	86	保安服務	Serviços de Segurança	Security Services
99	99	不詳或未列明	Ignorados ou Não Especificados	Unknown or Unspecified

二零零一/二零零二年按主題劃分之統計表索引

1/2

主題劃分	表號	統計表名稱	教育程度/類別	頁數	
總體結果	表一.一	按座落堂區、教育機構類別及授課程度統計之學校數目		55	
	表一.二	按授課程度統計之學校、男女在職員工及學生數目		59	
	表一.三	教育主要指標		60	
	表一.四	按教育程度及申請者就讀國家/地區統計之新發及續發的助學金		61	
學校概況	表二.一	按主要授課語言、授課程度及基礎教育網絡統計之學校數目	學前、小學及中學	62	
	表二.二	按授課程度、教育機構類別及制度統計之學校數目	學前、小學及中學	64	
	表三.一	按教育機構類別統計之機構數目、電腦設備、在職員工及學生概況	高等教育	86	
	表四.一	按辦學法人/自然人、教育機構類別及授課程度統計之學校數目	特殊教育	96	
	表五.一	按堂區及教育機構類別統計之場所、設備、在職員工及註冊學生數目	成人教育	101	
教師	表二.三	按授課程度、教育機構類別、教師學歷及性別統計之教師數目	學前、小學及中學	65	
	表二.四	按授課程度、教育機構類別、基礎教育網絡及性別統計之教師每週平均授課時數	學前、小學及中學	66	
	表二.五	按學校之主要授課語言、授課程度及性別統計之教師數目	學前、小學及中學	67	
	表二.六	按出生地、授課程度及性別統計之教師數目	學前、小學及中學	68	
	表二.七	按歲組、教育機構類別、教學年數及性別統計之教師數目	學前、小學及中學	69	
	表二.八	按授課程度、職任、教學年數及性別統計之教師數目	學前、小學及中學	70	
	表三.二	按出生地、歲組及性別統計之教師數目	高等教育	87	
	表三.三	按職任、歲組及性別統計之教師數目	高等教育	88	
	表四.二	按教育機構類別、授課程度及性別統計之在職員工數目	特殊教育	97	
	表四.三	按學歷、歲組及性別統計之教師數目	特殊教育	98	
	表五.三	按歲組、職任、學歷及性別統計之教師數目	成人教育	104	
	表五.四	按職任、性別、任職教育機構類別及教授科目統計之教師數目	成人教育	106	
	表五.五	按出生地、歲組及性別統計之教師數目	成人教育	107	
	學生	表二.十	按基礎教育網絡、教育程度及性別統計之註冊及學年終學生數目	學前、小學及中學	72
		表二.十一	按教育程度、制度、教育機構類別及性別統計之學年終學生數目	學前、小學及中學	73
表二.十二		按教育機構類別及教育程度統計之班數及每班平均人數	學前、小學及中學	74	
表二.十三		按學生性別、教育程度及級別統計之學生概況	學前、小學及中學	75	

二零零一/二零零二學年按主題劃分之統計表索引

2/2

主題劃分	表號	統計表名稱	教育程度/類別	頁數
	表二.十四	按學生性別、學校之主要授課語言及教育程度統計之學生概況	學前、小學及中學	77
	表二.十五	按學校之主要授課語言、教育程度及級別統計之學年終男女學生數目	學前、小學及中學	79
	表二.十六	按出生地、教育程度及性別統計之學年終學生數目	學前、小學及中學	81
	表二.十七	按離校原因、教育程度、級別及性別統計之離校學生數目	學前、小學及中學	82
	表二.十八	按性別、教育程度及歲組統計之離校學生及學年終學生數目	學前、小學及中學	84
	表三.四	按性別、修讀學位及課程統計之註冊、學年終及畢業學生數目	高等教育	89
	表三.五	按學位、歲組及性別統計之學年終學生數目	高等教育	92
	表三.六	按課程制度、歲組及性別統計之學年終學生數目	高等教育	93
	表三.七	按性別及出生地統計之註冊學生數目	高等教育	94
	表四.四	按教育程度及性別統計之學生數目及概況	特殊教育	99
	表四.五	按教育程度、教育機構類別、歲組及性別統計之學年終學生數目	特殊教育	100
	表五.六	按教育機構類別、課程所需時間、課程分類及學生性別統計之註冊及完成課程之學生數目	成人教育	108
	表五.七	按性別及歲組統計之註冊學生數目	成人教育	111
其他	表二.九	按教育機構類別、授課程度及性別統計之在職行政、技術及助理員工數目	學前、小學及中學	71
	表二.十九	按教育機構類別統計之私立學校收入及支出	學前、小學及中學	85
	表三.八	收入及支出	高等教育	95
	表四.二	按教育機構類別、授課程度及性別統計之在職員工數目	特殊教育	97
	表五.二	按課程所需時間、課程分類統計之開辦課程及班次數目	成人教育	103

ÍNDICE DOS QUADROS POR ASSUNTO DE INTERESSE DO ANO LECTIVO DE 2001/2002

1/2

Assunto de interesse	Nº dos quadros	Designação dos quadros	Nível / Tipo do ensino	Página
Informação Global	Quadro 1.1	Estabelecimentos, segundo as freguesias de localização, por modalidade das instituições e níveis de ensino ministrado		55
	Quadro 1.2	Estabelecimentos, pessoal ao serviço e alunos, segundo o sexo, por níveis de ensino ministrado		59
	Quadro 1.3	Principais indicadores da educação		60
	Quadro 1.4	Bolsas de estudo concedidas e renovadas, por níveis de ensino e país/território		61
Estabelecimentos/ Instituições	Quadro 2.1	Estabelecimentos, segundo a língua veicular, por níveis de ensino ministrado e rede escolar de ensino básico	Pré-escolar, Primário e Secundário	62
	Quadro 2.2	Estabelecimentos, segundo os níveis de ensino ministrado, por modalidade das instituições e regime	Pré-escolar, Primário e Secundário	64
	Quadro 3.1	Instituições, instalações, pessoal ao serviço e alunos, segundo a modalidade das instituições	Superior	86
	Quadro 4.1	Estabelecimentos, segundo o organismo de tutela/pessoa singular, por modalidade das instituições e níveis de ensino ministrado	Especial	96
	Quadro 5.1	Estabelecimentos, instalações, pessoal ao serviço e alunos inscritos, por freguesias e modalidade das instituições	Adulto	101
Pessoal docente	Quadro 2.3	Pessoal docente, segundo os níveis de ensino ministrado, por modalidade das instituições, habilitações literárias e sexo	Pré-escolar, Primário e Secundário	65
	Quadro 2.4	Média de horas semanais leccionadas, segundo os níveis de ensino ministrado, por modalidade das instituições, rede escolar de ensino básico e sexo	Pré-escolar, Primário e Secundário	66
	Quadro 2.5	Pessoal docente, segundo a língua veicular do estabelecimento de ensino, por níveis de ensino ministrado e sexo	Pré-escolar, Primário e Secundário	67
	Quadro 2.6	Pessoal docente, segundo a naturalidade, por níveis de ensino ministrado e sexo	Pré-escolar, Primário e Secundário	68
	Quadro 2.7	Pessoal docente, segundo o grupo etário, por modalidade das instituições, tempo de serviço docente e sexo	Pré-escolar, Primário e Secundário	69
	Quadro 2.8	Pessoal docente, segundo os níveis de ensino ministrado, por regime, tempo de serviço docente e sexo	Pré-escolar, Primário e Secundário	70
	Quadro 3.2	Pessoal docente, segundo a naturalidade, por grupo etário e sexo	Superior	87
	Quadro 3.3	Pessoal docente, segundo o regime, por grupo etário e sexo	Superior	88
	Quadro 4.2	Pessoal ao serviço, segundo a modalidade das instituições, por níveis de ensino ministrado e sexo	Especial	97
	Quadro 4.3	Pessoal docente, segundo as habilitações literárias, por grupo etário e sexo	Especial	98
	Quadro 5.3	Pessoal docente, segundo o grupo etário, por regime, habilitações literárias e sexo	Adulto	104
	Quadro 5.4	Pessoal docente, segundo o regime e sexo, por modalidade das instituições e disciplinas ministradas	Adulto	106
	Quadro 5.5	Pessoal docente, segundo a naturalidade, por grupo etário e sexo	Adulto	107

ÍNDICE DOS QUADROS POR ASSUNTO DE INTERESSE DO ANO LECTIVO DE 2001/2002

2/2

Assunto de interesse	Nº dos quadros	Designação dos quadros	Nível / Tipo do ensino	Página	
Alunos	Quadro 2.10	Alunos, segundo a rede escolar de ensino básico, por níveis de ensino e sexo	Pré-escolar, Primário e Secundário	72	
	Quadro 2.11	Alunos no final do ano lectivo, segundo os níveis de ensino, por regime, modalidade das instituições e sexo	Pré-escolar, Primário e Secundário	73	
	Quadro 2.12	Turmas e dimensão média da turma, segundo a modalidade das instituições, por níveis de ensino	Pré-escolar, Primário e Secundário	74	
	Quadro 2.13	Alunos, segundo o sexo, por níveis de ensino e anos de escolaridade	Pré-escolar, Primário e Secundário	75	
	Quadro 2.14	Alunos, segundo o sexo, por língua veicular do estabelecimento de ensino e níveis de ensino	Pré-escolar, Primário e Secundário	77	
	Quadro 2.15	Alunos no final do ano lectivo, segundo a língua veicular do estabelecimento de ensino e sexo, por níveis de ensino e anos de escolaridade	Pré-escolar, Primário e Secundário	79	
	Quadro 2.16	Alunos no final do ano lectivo, segundo a naturalidade, por níveis de ensino e sexo	Pré-escolar, Primário e Secundário	81	
	Quadro 2.17	Alunos saídos, segundo as causas da saída, por níveis de ensino, anos de escolaridade e sexo	Pré-escolar, Primário e Secundário	82	
	Quadro 2.18	Alunos saídos e alunos no final do ano lectivo, segundo o sexo, por níveis de ensino e grupo etário	Pré-escolar, Primário e Secundário	84	
	Quadro 3.4	Alunos matriculados, no final do ano lectivo e finalistas/graduados, segundo o sexo, por grau de habilitação académica e cursos frequentados	Superior	89	
	Quadro 3.5	Alunos no final do ano lectivo, segundo o grau de habilitação académica, por grupo etário e sexo	Superior	92	
	Quadro 3.6	Alunos no final do ano lectivo, segundo o regime do curso, por grupo etário e sexo	Superior	93	
	Quadro 3.7	Alunos matriculados nas instituições, segundo o sexo, por naturalidade	Superior	94	
	Quadro 4.4	Alunos, por níveis de ensino e sexo	Especial	99	
	Quadro 4.5	Alunos no final do ano lectivo, segundo os níveis de ensino, por modalidade das instituições, grupo etário e sexo	Especial	100	
	Quadro 5.6	Alunos inscritos e que concluíram o curso, segundo a modalidade das instituições, por duração do curso, curso ministrado e sexo	Adulto	108	
	Quadro 5.7	Alunos inscritos, segundo o sexo, por grupo etário	Adulto	111	
	Outros	Quadro 2.9	Pessoal administrativo, técnico e auxiliar ao serviço, segundo a modalidade das instituições, por níveis de ensino ministrado e sexo	Pré-escolar, Primário e Secundário	71
		Quadro 2.19	Receitas e despesas dos estabelecimentos particulares de ensino, segundo a modalidade das instituições	Pré-escolar, Primário e Secundário	85
Quadro 3.8		Receitas e despesas	Superior	95	
Quadro 4.2		Pessoal ao serviço, segundo a modalidade das instituições, por níveis de ensino ministrado e sexo	Especial	97	
Quadro 5.2		Cursos e turmas realizados, segundo a duração e classificação	Adulto	103	

INDEX BY TOPICS OF INTEREST OF THE ACADEMIC YEAR 2001/2002

1/2

Topics of interest	No. of tables	Name of tables	Level / Type of education	Page
Overall Results	Table 1.1	No. of schools, by parish, type of institutions and level of instruction		55
	Table 1.2	No. of schools, staff and students, by sex and level of instruction		59
	Table 1.3	Principal indicators of education		60
	Table 1.4	New and extended student grants, by level of education and country / territory of study		61
Schools/ Institutions	Table 2.1	No. of schools, by medium of instruction, level of instruction and basic education network	Pre-primary, Primary Secondary	62
	Table 2.2	No. of schools, by level of instruction, type of institutions and system of schools	Pre-primary, Primary Secondary	64
	Table 3.1	No. of institutions, facilities, employees, students by type of institutions	Higher	86
	Table 4.1	No. of schools, by supervisory body/individual, type of institutions and level of education	Special	96
	Table 5.1	No. of schools, facilities, employees and students enrolled, by parish and type of institutions	Adult	101
Teachers	Table 2.3	No. of teachers, by level of instruction, type of institutions, academic qualification and sex	Pre-primary, Primary Secondary	65
	Table 2.4	Average weekly instruction hours of teachers, by level of instruction, type of institutions, basic education network and sex	Pre-primary, Primary Secondary	66
	Table 2.5	No. of teachers, by medium of instruction, level of instruction and sex	Pre-primary, Primary Secondary	67
	Table 2.6	No. of teachers, by place of birth, level of instruction and sex	Pre-primary, Primary Secondary	68
	Table 2.7	No. of teachers, by age group, type of institutions, years of teaching experience in Macao and sex	Pre-primary, Primary Secondary	69
	Table 2.8	No. of teachers, by level of instruction, employment status, years of teaching experience and sex	Pre-primary, Primary Secondary	70
	Table 3.2	No. of teachers, by place of birth, age group and sex	Higher	87
	Table 3.3	No. of teachers, by employment status, age group and sex	Higher	88
	Table 4.2	No. of employees, by type of institutions, level of instruction and sex	Special	97
	Table 4.3	No. of teachers, by academic qualification, age group and sex	Special	98
	Table 5.3	No. of teachers, by age group, employment status, academic qualification and sex	Adult	104
	Table 5.4	No. of teachers, by employment status, sex, type of institutions and type of courses offered	Adult	106
	Table 5.5	No. of teachers, by place of birth, age group and sex	Adult	107

INDEX BY TOPICS OF INTEREST OF THE ACADEMIC YEAR 2001/2002

2/2

Topics of interest	No. of tables	Name of tables	Level / Type of education	Page	
Students	Table 2.10	No. of students, by basic education network, level of education and sex	Pre-primary, Primary Secondary	72	
	Table 2.11	No. of students as at end of the academic year, by level of education, system of schools, type of institutions and sex	Pre-primary, Primary Secondary	73	
	Table 2.12	No. of classes and average class size, by type of institutions and level of education	Pre-primary, Primary Secondary	74	
	Table 2.13	No. of students, by sex, level of education and grade	Pre-primary, Primary Secondary	75	
	Table 2.14	No. of students, by sex, medium of instruction and level of education	Pre-primary, Primary Secondary	77	
	Table 2.15	No. of students as at end of the academic year, by medium of instruction of schools, sex, level of education and grade	Pre-primary, Primary Secondary	79	
	Table 2.16	No. of students as at end of the academic year, by place of birth, level of education and sex	Pre-primary, Primary Secondary	81	
	Table 2.17	No. of drop-out students, by reasons of drop-out, level of education, grade and sex	Pre-primary, Primary Secondary	82	
	Table 2.18	No. of drop-out students and no. of students as at end of the academic year, by sex, level of education and age group	Pre-primary, Primary Secondary	84	
	Table 3.4	No. of student at enrolment, at end of the academic year and graduates, by sex, academic award conferred and category of academic programmes	Higher	89	
	Table 3.5	No. of students as at end of the academic year, by academic award conferred, age group and sex	Higher	92	
	Table 3.6	No. of students as at end of the academic year, by system of school, age group and sex	Higher	93	
	Table 3.7	No. of students enrolled, by sex and place of birth	Higher	94	
	Table 4.4	No. of students, by level of education and sex	Special	99	
	Table 4.5	No. of students as at end of the academic year, by level of education, type of institutions, age group and sex	Special	100	
	Table 5.6	No. of students enrolled and completed, by type of institutions, duration of courses, type of courses offered and sex	Adult	108	
	Table 5.7	No. of students enrolled, by sex and age group	Adult	111	
	Others	Table 2.9	No. of administrative, technical and auxiliary staff, by type of institutions, level of instruction and sex	Pre-primary, Primary Secondary	71
		Table 2.19	Revenue and expenditure of private schools, by type of institutions	Pre-primary, Primary Secondary	85
		Table 3.8	Revenue and expenditure	Higher	95
Table 4.2		No. of employees, by type of institutions, level of instruction and sex	Special	97	
Table 5.2		No. of courses and classes, by duration and course classification	Adult	103	

其他可提供資料

總體資料

表一.一 a : 按授課程度、地區及教育機構類別統計之學校數目

正規教育

學前、小學、中學教育

表二.一 a : 按主要授課語言、制度及授課程度統計之學校數目

表二.二 a : 按辦學法人/自然人、制度及授課程度統計之學校數目

表二.三 a : 按授課程度、教育機構類別及主要授課語言統計之學校數目

表二.四 a : 按辦學法人/自然人、授課程度及教育機構類別統計之學校數目

表二.五 a : 按教育程度、制度、辦學法人/自然人及性別統計之學年終學生數目

表二.六 a : 按學生概況、性別、制度及教育程度統計之學前、小學、中學、技術及職業學校學生數目

表二.七 a : 按辦學法人/自然人、地區、學生概況及性別統計之學前、小學、中學、技術及職業學校學生數目

表二.八 a : 按辦學法人/自然人、地區、學生概況及性別統計接受學前教育之學生數目

表二.九 a : 按辦學法人/自然人、地區、學生概況及性別統計之小學學生數目

表二.十 a : 按辦學法人/自然人、地區、學生概況及性別統計之中學學生數目

表二.十一 a : 按辦學法人/自然人、地區、學生概況及性別統計之技術及職業學校學生數目

表二.十二 a : 按教育程度、地區及辦學法人/自然人統計之班數及每班平均人數

表二.十三 a : 按學校主要授課語言、性別、教育程度及歲組統計之學年終學生數目

表二.十四 a : 按離校原因、辦學法人/自然人、教育程度及性別統計之離校學生數目

表二.十五 a : 按離校原因、主要授課語言、教育程度及性別統計之離校學生數目

表二.十六 a : 按離校原因、教育程度及性別統計之離校學生數目

表二.十七 a : 按性別、入網或非入網、教育程度及級別統計之私立學校學生概況

表二.十八 a : 按基礎教育網絡統計之私立學校收入及支出

表二.十九 a : 按堂區統計之正規及特殊教育學校

表二.二十 a : 按國籍、授課程度及性別統計之教師數目

- 表二.二十一a : 按辦學法人/自然人、職任、授課程度及性別統計之教師數目
- 表二.二十二a : 按辦學法人/自然人、授課程度、教育機構類別及性別統計之教師每週平均授課時數
- 表二.二十三a : 按辦學法人/自然人及堂區統計之正規教育在職員工、註冊學生及學年終學生數目
- 表二.二十四a : 按辦學法人/自然人、教育機構類別及性別統計之在職員工數目

正規教育

高等教育

- 表三.一 a : 按教育機構類別、辦學法人/自然人及性別統計之教育機構、在職員工數目
- 表三.二 a : 按國籍、出生地及性別統計之教師數目

其他教育類別

成人教育

- 表五.一 a : 按地區及辦學法人/自然人統計之場所及設備
- 表五.二 a : 按性別、地區及辦學法人/自然人統計之在職員工、學生及課程數目
- 表五.三 a : 按辦學法人/自然人統計之課程數目
- 表五.四 a : 按國籍、歲組及性別統計之教師數目
- 表五.五 a : 按辦學法人/自然人、教授科目及性別統計之教師數目
- 表五.六 a : 按性別及歲組統計之行政、技術及助理人員數目

INFORMAÇÃO DISPONÍVEL

INFORMAÇÃO GLOBAL

- Quadro 1.1 a - Estabelecimentos, segundo os níveis de ensino ministrado, por localização e modalidade das instituições

ENSINO CURRICULAR

Ensinos Pré-escolar, Primário e Secundário

- Quadro 2.1 a - Estabelecimentos, segundo a língua veicular, por regime e níveis de ensino ministrado
- Quadro 2.2 a - Estabelecimentos, segundo o organismo de tutela/pessoa singular, por regime e níveis de ensino ministrado
- Quadro 2.3 a - Estabelecimentos, segundo os níveis de ensino ministrado, por modalidade das instituições e língua veicular
- Quadro 2.4 a - Estabelecimentos, segundo o organismo de tutela/pessoa singular, por níveis de ensino ministrado e modalidade das instituições
- Quadro 2.5 a - Alunos no final do ano lectivo, segundo os níveis de ensino, por regime, organismo de tutela/pessoa singular do estabelecimento e sexo
- Quadro 2.6 a - Alunos dos ensinos pré-escolar, primário, secundário e secundário técnico-profissional, segundo o movimento de alunos e sexo, por regime e níveis de ensino
- Quadro 2.7 a - Alunos dos ensinos pré-escolar, primário, secundário e secundário técnico-profissional, segundo o organismo de tutela/pessoa singular do estabelecimento, por localização, movimento de alunos e sexo
- Quadro 2.8 a - Alunos do ensino pré-escolar, segundo o organismo de tutela/pessoa singular do estabelecimento, por localização, movimento de alunos e sexo
- Quadro 2.9 a - Alunos do ensino primário, segundo o organismo de tutela/pessoa singular do estabelecimento, por localização, movimento de alunos e sexo
- Quadro 2.10 a - Alunos do ensino secundário, segundo o organismo de tutela/pessoa singular do estabelecimento, por localização, movimento de alunos e sexo
- Quadro 2.11 a - Alunos do ensino secundário técnico-profissional, segundo o organismo de tutela/pessoa singular do estabelecimento, por localização, movimento de alunos e sexo
- Quadro 2.12 a - Turmas e dimensão média da turma, segundo os níveis de ensino, por localização e organismo de tutela/pessoa singular do estabelecimento
- Quadro 2.13 a - Alunos no final do ano lectivo, segundo a língua veicular do estabelecimento de ensino e o sexo, por níveis de ensino e grupo etário
- Quadro 2.14 a - Alunos saídos, segundo as causas da saída, por organismo de tutela/pessoa singular do estabelecimento, níveis de ensino e sexo
- Quadro 2.15 a - Alunos saídos, segundo as causas da saída, por língua veicular, níveis de ensino e sexo
- Quadro 2.16 a - Alunos saídos, segundo as causas da saída, por níveis do ensino e sexo

- Quadro 2.17 a - Movimento dos alunos dos estabelecimentos particulares de ensino, segundo o sexo e a situação de aderir ou não à rede escolar , por níveis de ensino e anos de escolaridade
- Quadro 2.18 a - Receitas e despesas dos estabelecimentos particulares de ensino, segundo a rede escolar de ensino básico
- Quadro 2.19 a - Estabelecimentos dos ensinos curricular e especial, por freguesia
- Quadro 2.20 a - Pessoal docente, segundo a nacionalidade, por níveis de ensino ministrado e sexo
- Quadro 2.21 a - Pessoal docente, segundo o organismo de tutela/pessoa singular do estabelecimento, por regime, níveis de ensino ministrado e sexo
- Quadro 2.22 a - Média de horas semanais leccionadas, segundo o organismo de tutela/pessoa singular do estabelecimento, por níveis de ensino ministrado, modalidade das instituições e sexo
- Quadro 2.23 a - Pessoal ao serviço, alunos matriculados e no final do ano lectivo do ensino curricular, segundo o organismo de tutela/pessoa singular, por freguesias
- Quadro 2.24 a - Pessoal ao serviço, segundo o organismo de tutela/pessoa singular do estabelecimento, por modalidade das instituições e sexo

ENSINO CURRICULAR

Ensino Superior

- Quadro 3.1 a - Instituições, pessoal ao serviço, segundo a modalidade das instituições, por organismo de tutela/pessoa singular das instituições e sexo
- Quadro 3.2 a - Pessoal docente, segundo a nacionalidade, por naturalidade e sexo

OUTROS TIPOS DE ENSINO

Educação de Adultos

- Quadro 5.1 a - Estabelecimentos e instalações, por localização e organismo de tutela/pessoa singular do estabelecimento
- Quadro 5.2 a - Pessoal ao serviço, alunos e cursos, segundo o sexo, por localização e organismo de tutela/pessoa singular do estabelecimento
- Quadro 5.3 a - Cursos ministrados, segundo o organismo de tutela/pessoa singular do estabelecimento
- Quadro 5.4 a - Pessoal docente, segundo a nacionalidade, por grupo etário e sexo
- Quadro 5.5 a - Pessoal docente, segundo o organismo de tutela/pessoa singular do estabelecimento, por disciplinas ministradas e sexo
- Quadro 5.6 a - Pessoal administrativo, técnico e auxiliar, segundo o sexo, por grupo etário

AVAILABLE INFORMATION

OVERALL RESULTS

Table 1.1 a - No. of schools, by level of instruction, location and type of institutions

REGULAR EDUCATION

Pre-primary, Primary and Secondary

Table 2.1 a - No. of schools, by medium of instruction, system of schools and level of instruction

Table 2.2 a - No. of schools, by supervisory body/individual, system of schools and level of instruction

Table 2.3 a - No. of schools, by level of education, type of institutions and medium of instruction

Table 2.4 a - No. of schools, by supervisory body/individual, level of instruction and type of institutions

Table 2.5 a - No. of students as at end of the academic year, by level of education, system of schools, supervisory body/individual and sex

Table 2.6 a - Movement of students in pre-primary, primary, secondary and vocational technical secondary education, by sex, system of schools, level of education and grade

Table 2.7 a - No. of students in pre-primary, primary, secondary and vocational technical secondary education, by supervisory body/individual, location and sex

Table 2.8 a - No. of students in pre-primary education, by supervisory body/individual, location and sex

Table 2.9 a - No. of students in primary education, by supervisory body/individual, location and sex

Table 2.10 a - No. of students in secondary education, by supervisory body/individual, location and sex

Table 2.11 a - No. of students in vocational technical secondary education, by supervisory body/individual, location and sex

Table 2.12 a - No. of classes and average class size, by level of education, location and supervisory body/individual

Table 2.13 a - No. of students as at end of the academic year, by medium of instruction, level of education, age group and sex

Table 2.14 a - No. of drop-out students, by reasons of drop-out, supervisory body/individual, level of education and sex

Table 2.15 a - No. of drop-out students, by reasons of drop-out, medium of instruction, level of education and sex

Table 2.16 a - No. of drop-out students, by reasons of drop-out, level of education and sex

Table 2.17 a - Movement of students in private schools during the academic year, by sex, basic education network, level of education and grade

- Table 2.18 a - Revenue and expenditure of private schools, by basic education network
- Table 2.19 a - No. of schools in regular and special education, by parish
- Table 2.20 a - No. of teachers, by nationality, level of instruction and sex
- Table 2.21 a - No. of teachers, by supervisory body/individual, employment status, level of instruction and sex
- Table 2.22 a - Average weekly instruction hours of teachers, by supervisory body/individual, level of instruction, type of institutions and sex
- Table 2.23 a - No. of employees and students in regular education, by supervisory body/individual and parish
- Table 2.24 a - No. of employees, by supervisory body/individual, type of institutions and sex

REGULAR EDUCATION

Higher education

- Table 3.1 a - No. of institutions, employees, by type of institutions, supervisory body/individual and sex
- Table 3.2 a - No. of teachers, by nationality, place of birth and sex

OTHER TYPES OF EDUCATION

Adult education

- Table 5.1 a - No. of establishments and facilities, by location and supervisory body/individual
- Table 5.2 a - No. of employees, students and courses offered in education, by sex, location and supervisory body/individual
- Table 5.3 a - No. and type of courses offered, by supervisory body/individual
- Table 5.4 a - No. of teachers, by nationality, age group and sex
- Table 5.5 a - No. of teachers, by supervisory body/individual, type of courses offered and sex
- Table 5.6 a - No. of administrative, technical and auxiliary staff, by sex and age group