

2006 中期人口統計總體結果

RESULTADOS GLOBAIS DOS INTERCENSOS 2006

GLOBAL RESULTS OF BY-CENSUS 2006

如欲索取進一步資料，可聯絡
統計暨普查局文件暨資料傳播中心

Para efeitos de informação contacte o
Centro de Documentação e Difusão de Informação da DSEC

Further information can be obtained from
the Documentation and Information Centre of the Statistics and Census Service

澳門宋玉生廣場 411- 417 號皇朝廣場 17 樓
電話：3995311
圖文傳真：28307825

Alameda Dr. Carlos d' Assumpção, nº. 411 - 417,
Edf. "Dynasty Plaza", 17º andar, Macau
Telefone: 3995311
Fax: 28307825

17th floor, "Dynasty Plaza" Bldg.,
411- 417 Alameda Dr. Carlos d' Assumpção, Macao
Telephone : 3995311
Fax: 28307825

電子郵件地址：info@dsec.gov.mo
E-mail: info@dsec.gov.mo
網頁地址：http:// www.dsec.gov.mo
Homepage: http:// www.dsec.gov.mo

官方統計
Estatística Oficial
Official Statistics

倘刊登此等統計資料，須指出資料來源
A reprodução destes dados só é permitida com indicação da fonte
Reproduction of these data is allowed provided the source is quoted

編輯：統計暨普查局
二零零七年五月於澳門
圖表設計：統計暨普查局
印刷：統計暨普查局

Editor: DSEC
Macau, Maio de 2007
Design Gráfico: DSEC
Impressão: DSEC

Published by: DSEC
Macao, May 2007
Design : DSEC
Printed by: DSEC

前 言

近年澳門經濟持續快速發展，社會、民生各方面亦隨著急速變化，為適時地了解最新的澳門居住人口概況，統計暨普查局按照國際慣例，在兩次人口普查之間，在 2006 年 8 月至 9 月期間以抽樣形式進行了 2006 中期人口統計，這次大型統計活動，是繼 1996 年首次進行以來的第二次中期人口統計。

2006 中期人口統計的初步結果，已於去年年底公佈，現公佈的總體結果包括有：本澳人口主要特徵及變化的摘要分析，以及詳細的統計表。

2006 中期人口統計得以順利進行，全賴廣大市民的大力支持，各公共及私人機構、社會團體、傳播媒介的積極配合，以及近千名大專學生的熱誠參與，對此統計暨普查局致以衷心感謝，並歡迎各界人士對本局的工作提供寶貴意見。

代局長 莫苑梨

白頁

Página vazia

Blank page

目 錄

	頁
統計方法	7
總體結果概要	
I 居住人口	19
II 住戶及住屋	43
III 人口普查／中期人口統計主要指標	53
質量評估指標	55
統計表	57
可提供統計表	61

統計方法

	頁
1. 目的	7
2. 參考時刻及資料收集期	7
3. 統計範圍	7
4. 資料的收集	7
5. 抽樣方法	8
6. 結果推算	8
7. 質量控制	8
8. 詞彙解釋	9
9. 符號註釋及其他	12
10. 分類表	13

1. 目的

2006 中期人口統計，是本澳自 1996 年首次開展中期人口統計後第二次同類的統計活動。按照國際慣例，在兩次普查中間進行一次大型的住戶抽樣統計，以了解最新的澳門人口情況，包括社會及經濟特徵等資料。有關數據除用以調整過去及未來五年人口估計的主要依據外，亦有助特區政府在規劃及制訂有關教育、房屋、交通、醫療、社會服務等政策方面的重要參考數據；同時，為工商企業、社團組織、學術機構等提供極具參考價值的資料。

2. 參考時刻及資料收集期

2006 中期人口統計的資料收集工作於 2006 年 8 月 19 日至 31 日期間進行；參考時刻則為 2006 年 8 月 19 日凌晨 3 時，所收集的資料皆以此時刻作為參考標準。在水上居民方面，因應其生活特性，於 2006 年農曆新年前（1 月 23 日至 27 日）進行了水上居民人口普查。

3. 統計範圍

2006 中期人口統計是一抽樣統計活動，以隨機抽樣的方式從澳門特別行政區的居住單位中，選出約五分之一的居住單位作為樣本，有關居住單位內的所有住戶皆為是次中期人口統計的訪問對象；對於路環及其他居住單位數目相對較少的區域，則以全面覆蓋的方式進行資料收集。

4. 資料的收集

中期人口統計動員近千名大專學生及約 100 名統計暨普查局工作人員參與，在全澳設立 5 個工作分站，向被選中的居住單位內的住戶進行資料收集。

是次調查以問卷形式收集住戶成員詳細資料；問卷除收集基本人口特徵，如：成員數目、性別、出生地、出生年月等資料外，亦進一步收集如：族裔、國籍、前居地、教育程度、就業狀況、工作收入、上班時間及使用之交通工具、閒暇活動、外出旅遊、使用電腦及互聯網等較詳盡的社會經濟資料。

5. 抽樣方法

中期人口統計是採用等距抽樣法抽選澳門半島和部分氹仔地區五分之一的居住單位。為減低抽樣距離和空間的循環變動吻合所帶來的偏差，使用 5 個隨機起點，亦即 5 個子樣本。有關的抽樣方法可同時簡化中期人口統計參數估計值標準誤差的計算工作。

6. 結果推算

統計結果的推算是採用下列公式進行推算：

總體結果推算值 = 抽樣部分的推算值 + 全查部分的普查值

抽樣部分的推算值 = 抽樣部分觀察值 × 抽樣比例的倒數

7. 質量控制

參與 2006 中期人口統計的大專學生，是透過履歷分析、筆試及面試，從 4,343 名申請者中挑選合適人員接受培訓；經評估上課表現及考試，表現優秀者才可執行有關工作，以保證所有工作人員皆能按既定的程序向住戶收集資料。

為確保資料質量，所有填寫了資料的問卷均會首先在工作分站內由外勤工作人員互相審核，再以電腦程序作邏輯性的覆核，以保證沒有遺漏或錯誤。另一方面，在 8 月 24 日至 9 月 5 日進行了為期十三天的“普查後質量抽查”，選取了 5% 的曾被訪的住戶再進行重訪，通過比較來評估中期人口統計資料的質量。“普查後質量抽查”結果顯示，是次中期人口統計工作的質量符合國際標準。

8. 詞彙解釋

- 一直在澳門** : 在澳門出生且從來沒有離開澳門連續六個月或以上。
- 工作收入** : 對僱員而言，工作收入指工作薪酬；對僱主及自資經營者而言，工作收入是生產總值與生產開支及資產折舊間之差額。
- 戶主** : 被其他住戶成員承認為住戶代表，且年滿 16 歲之人士。
- 日常用語** : 個人在家中所說或最常使用之語言。
- 出生地** : 有關人士出生時所處的國家或地區。
- 失業人口** : 在參考期間，同時符合下列條件的 14 歲或以上人士。
包括：
 - 沒有工作或與僱主沒有正式工作聯繫；
 - 可接受有酬工作或自己做生意；
 - 在過去 30 日曾尋找職業。
- 正規教育** : 指有系統的，且主要為兒童及青少年開辦的，由學前教育至大學教育之課程。
- 在澳人口** : 參考時刻身處澳門居住單位的人士，不論其是否以澳門為常居地。
- 年齡** : 有關人士自出生日期至參考日期所度過的完整公曆年數。
- 行業** : 在參考期間，個人、場所或企業從事的經濟活動。有關分類是參照《澳門行業分類》。
- 住戶** : 共同生活、進食或享有生活所需人士的總合。住戶成員之間不一定有親屬關係，但會共同佔用部分或整個居住單位；獨居生活的人士亦被視為一住戶。
- 住戶結構** : 按住戶的家庭核心數目及住戶成員之間的關係而作出的分類。
可分為：
 - 單人戶
 - 有核心住戶
 - 無核心住戶
- 住宅單位** : 作為一個或多個住戶居住的非集體居住單位。
包括：
 - 一般性住宅單位（例如：高、低層住宅大廈單位，工商樓宇內全作居住用途的單位等。）
 - 臨時性住宅單位（例如：木屋、固定之船隻。）
 - 正式樓宇內非全作居住用途之單位（例如：有人用作居所的車房、管理處、貨倉、辦公室、工廠等。）
 - 流動性住宅單位（例如：船隻、流動車屋。）
 - 其他未列明住宅單位
- 居住人口** : 常住居民及流動居民之和。

- 居住單位** : 在建築形式方面是分隔和有獨立入口的，且用作人類居住的地方。分隔是指與其他人群分開。獨立是指不需要經過其他居住單位，而有獨立入口直接從公共地方進入該單位。居住單位分為： - 住宅單位
- 集體居住單位
- 居住單位之佔用形式** : 指佔用居住單位的安排/形式。可分為： - 自置
- 僱主提供
- 租住
- 其他
- 居澳總年期** : 以本澳為常居地之日起計至參考期的時間，以整年計算。期間如曾離開澳門連續六個月或以上，則減去總離澳時間。
- 非勞動人口** : 在參考期間不被視為勞動人口，即那些不符合就業或失業條件的人士。包括：14歲以下人士、學生、料理家務者、永久喪失工作能力之人士、退役或退休人士、靠收益過活之人士及義務工作者。
- 前居地** : 指有關人士以本澳為常居地前，最近一次曾居住至少六個月的澳門以外國家或地區。
- 流動居民** : 在參考期之前或之後六個月，居澳時間不少於一個月，但不足三個月的人士。
- 家庭核心** : 兩名或以上住戶成員的組合，他們因血緣、婚姻或收養等緣故，相互間存在著特定關係。
- 租金** : 住戶因租住居所而每月需繳付之費用。
- 國籍** : 作為某一個國家合法公民的身份。
- 婚姻狀況** : 就國家/地區的婚姻法規或地方習俗在婚姻之約定俗成方面的個人狀況。
- 常住居民** : 在參考期之前或之後六個月，居澳時間不少於三個月的人士。
- 常居地** : 有關人士在參考期間通常居住的地方。若有關人士在參考期之前或之後六個月大部分時間居住在澳門，其常居地為澳門；否則，常居地指有關人士於參考期前六個月大部分時間居住的地方。
- 族裔** : 指人類因生育而自然形成的血緣關係。

- 晚間泊車地點**：指住戶成員於晚間停泊私家車的地方。
- 可分為：
- 公眾停車場 - 收費或不收費的，沒有使用資格限制的停車場
 - 私人停車場 - 某類指定人士（如住宅大廈停車場車位的業主或租客）才可使用其中車位的停車場
 - 街道車位 - 在道路旁收費或不收費的車位。
- 勞動人口**：在參考期間，可參與生產商品或提供服務之 14 歲或以上人士。包括就業人口及失業人口。
- 就業人口**：在參考期間，為了金錢或物質的報酬、利潤或家庭收入而工作至少一個小時的 14 歲或以上人士。
- 就學**：年齡在 3 歲或以上之人士，為著有系統地接受正規教育而在教育機構進行學習之過程。
- 殘障**：因先天或後天原因影響包括身體、智力、精神方面之健康狀況，以致即使應用了輔助器具後，在進行生活領域的活動時仍出現困難，需要別人協助。
- 集體居住單位**：位於一幢或多幢樓宇內，由一特定實體作居住或其他方面的安排及管理，作為一群人居住用的居住單位。
- 包括：
- 酒店及同類型場所
 - 機構/院舍
 - 員工宿舍
 - 營地
 - 其他集體居住單位
- 經濟活動狀況**：指個人參與經濟活動的特徵，可分為勞動人口和非勞動人口兩種。
- 睡房**：居住單位內面積不少於 4 平方公尺(43 平方英尺)，且一般情況下由最少 2 公尺高之牆壁或分隔物立界構成的空間，主要功能是供住戶成員作睡眠、休息之用。
- 與戶主之關係**：住戶成員與戶主之間因血緣、婚姻或收養等原因而引致的相互關係。
- 樓宇供款**：住戶成員因抵押自置居住單位而引致的每月向銀行等機構償還之樓宇按揭貸款。
- 學歷**：在參考期個人已成功完成的最高正規教育程度。未完成學前教育的人士，將歸類於從未入學。
- 職業**：在參考期間，個人所擔任之工作或職務。有關分類是參照《澳門職業分類》。
- 職業身份**：在參考期間，某就業人士在從事一項職業時之身份。
- 可分為：僱主、自資經營者、僱員及無酬家屬幫工。

9. 符號註釋及其他

-	絕對數值為零
..	不適用
...	未能提供
MOP	澳門元
o	結果數字少於所採月單位半數
r	更正資料
數字的捨入	由於進位原因，統計圖/表格個別項目的數字總和可能與總數略有出入。

10. 分類表

分類表一 行業分類

第一產業A 農業、畜牧業、
狩獵及林業

B 捕魚業

第二產業

C 採礦工業

D 製造業

E 電力、氣體及水
的生產及分配

F 建築

第三產業G 批發及零售業；機動車、摩托
車、個人及家庭物品的維修

H 住宿、餐廳、酒樓及同類場所

I 運輸、貯藏及通訊

J 金融業務

K 不動產業務、租賃及向企業提
供的業務L 公共行政、防衛及強制性社會
保障

M 教育

N 醫療衛生及社會福利

O 團體、社會及個人的其他服務

P 僱用傭人的家庭

Q 國際組織及其他領土以外的機
構

註：2006 中期人口統計的行業分類以《澳門行業分類》(第一修訂版)作參考。

分類表二

職業分類

職業分類	職業
第一大類	立法機關成員、公共行政高級官員、社團領導人員、企業領導人員及經理
第二大類	專業人員
第三大類	技術員及輔助專業人員
第四大類	文員
第五大類	服務、銷售及同類工作人員
第六大類	漁農業熟練工作者
第七大類	工業工匠及手工藝工人
第八大類	機台、機器操作員、司機及裝配員
第九大類	非技術工人

註：2006 中期人口統計的職業分類以《澳門職業分類》作參考。

分類表三

學科分類

學科	範圍
教育	教師訓練及教育科學
人文學及藝術	語言、歷史、哲學、宗教及神學、美術、表演藝術、平面藝術及視聽藝術、設計
社會科學、商務及法律	經濟、社會學、心理學、行為科學、新聞及資訊、行政管理及商務、法律
科學	生物學、植物學、天文學、物理學、化學、數學及統計學、電腦
工程、工業及建築	採礦、電子、電訊工程、製造、建築及營造、機械、能源、化學等工程
醫療衛生	解剖學、流行病學、細胞學、醫科、藥理學、營養學
其他	農、林及漁業、獸醫、社會服務、個人服務、運輸服務、環境保護、保安服務

白頁

Página vazia

Blank page

目 錄

頁

I. 居住人口

1. 人口基本特徵

1.1 人口數目	19
1.2 性別及年齡結構	20
1.3 出生地	23
1.4 學區分佈	23
1.5 人口密度	25
1.6 水上居民	26

2. 其他人口、社會特徵

2.1 婚姻狀況	27
2.2 國籍	29
2.3 族裔	29
2.4 居住總年期	30
2.5 人口遷移	30
2.6 日常用語	31
2.7 教育特徵	
• 學歷	32
• 主修科目	33
• 識字情況	34
• 就學情況	34

3. 經濟特徵

3.1 經濟活動狀況	35
3.2 就業人口	36
• 行業、職業分佈	37
• 工作收入	38
• 居住學區	38
• 上班時間/交通工具	39
3.3 失業人口	39

4. 殘障人口

II. 住戶及住屋

5. 住戶

5.1 住戶規模	43
5.2 住戶結構	43
5.3 擁有及使用電腦情況	44
5.4 閒暇時間的活動	46
5.5 擁有機動車輛情況	49

6. 住屋

6.1 居住單位佔用形式	51
6.2 租金及按揭供款	52

III. 人口普查／中期人口統計主要指標

53

I. 居住人口

1 人口基本特徵

1.1 人口數目

2006 中期人口統計資料顯示，當年 8 月下旬澳門的居住人口數目為 502,113 人，其中常住居民 491,482 人，流動居民 10,631 人。

居住人口數目與九六中期人口統計比較增加了 21.2%，過去十年澳門人口的年平均增長率為 1.95%；較二零零一人口普查則增加 15.4%，近五年人口的年平均增長率為 2.90%，由此顯示近年人口增長速度加快。

圖一：居住人口數目（1991-2006）

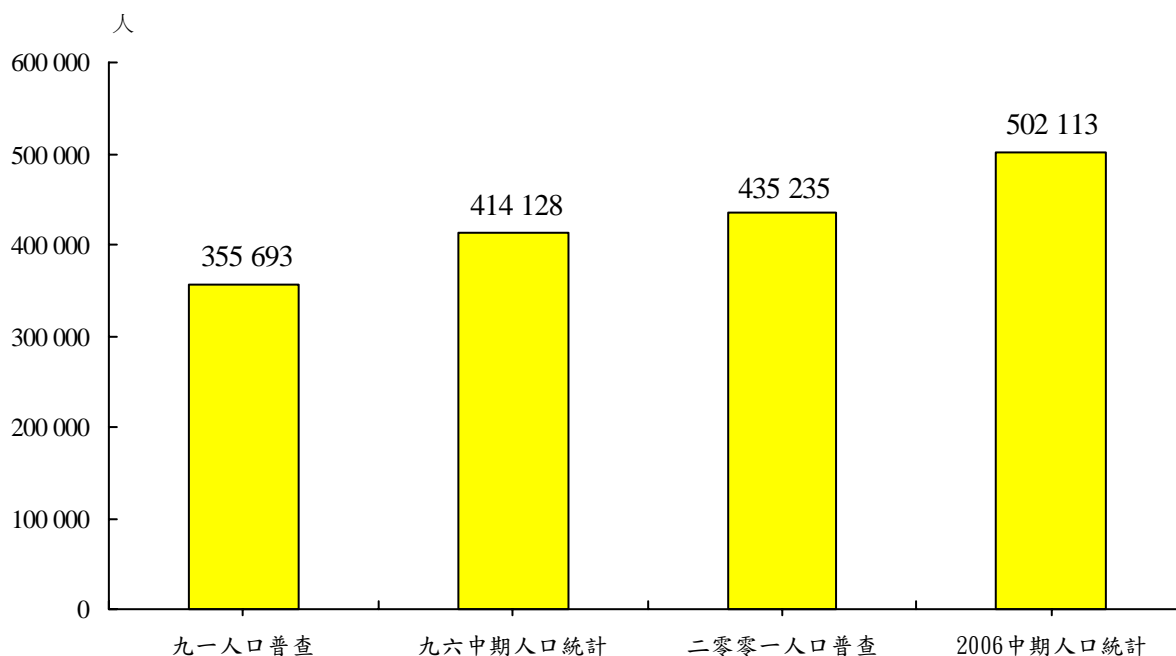

另一方面，作為一個旅遊城市，澳門的流動人口數量相當大。根據行政資料顯示，2006 年 8 月 19 日澳門的流動人口（流動人口不包括於居住人口內）為 6.5 萬人。而此“總體結果概要”將集中分析居住人口。

1.2 性別及年齡結構

在居住人口中，男性有 245,167 人，佔 48.8%；而女性有 256,946 人，佔 51.2%。女性人口較男性多，主要原因是移入本澳人士當中，如：持單程通行證來澳的中國大陸移民、獲准居澳人士等，皆以女性佔多數。

表 1：居住人口性別結構 (1996-2006)

性別	年份 ^a	1996		2001		2006	
		人數	比例(%)	人數	比例(%)	人數	比例(%)
總數		414 128	100.0	435 235	100.0	502 113	100.0
男		199 257	48.1	208 865	48.0	245 167	48.8
女		214 871	51.9	226 370	52.0	256 946	51.2

在居住人口的年齡結構方面，由於近五年出生數目較之前下降，故 0-14 歲的少年兒童人口數目 (76,406 人) 較 2001 年大幅下降近兩成，而佔總體人口的比例則由 2001 年 21.6% 下降至 2006 年的 15.2%；65 歲及以上的老年人口數目 (35,355 人) 在五年間雖增加三千多人，但升幅仍低於總體人口的增長水平，因此老年人口佔總體人口的比例由 2001 年的 7.3% 稍微下降至 2006 年的 7.0%。

圖二：居住人口年齡分佈 (1996-2006)

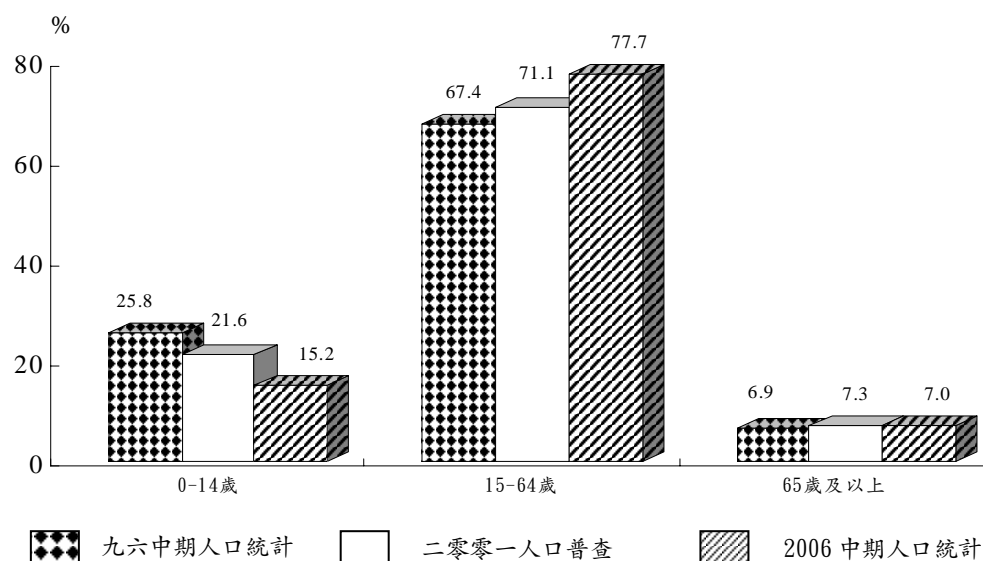

^a 有關年份的資料，分別是指該年的大型統計項目，即九六中期人口統計、二零零一人口普查及 2006 中期人口統計的結果資料；此表述方式會應用於“總體結果概要”全文。

過去十年 0-14 歲的少年兒童人口比例持續下降，而 15-64 歲的人口比例則上升，令每百名 15-64 歲人口對應的少年兒童人口比例（少年兒童人口依賴指數），由 1996 年的 38.2% 下降至 2001 年的 30.5%，而 2006 年則進一步下降至 19.6%。另一方面，每百名 15-64 歲人口對應的 65 歲及以上的老年人口比例（老年人口依賴指數），則由 1996 年的 10.2% 下降至 2006 年的 9.1%。

表 2：依賴指數（1996-2006）

年份	%		
	1996	2001	2006
少年兒童人口依賴指數	38.2	30.5	19.6
老年人口依賴指數	10.2	10.2	9.1
整體依賴指數	48.4	40.7	28.6
老化指數	26.7	33.6	46.3

- 少年兒童人口依賴指數：0-14 歲人口數目與 15-64 歲人口數目之比，以百分率表示。
 老年人口依賴指數：65 歲及以上人口數目與 15-64 歲人口數目之比，以百分率表示。
 整體依賴指數：0-14 歲和 65 歲及以上人口數目與 15-64 歲人口數目之比，以百分率表示。
 老化指數：65 歲及以上人口數目與 0-14 歲人口數目之比，以百分率表示。

外來人口（包括外地僱員）的湧入，令 15-64 歲人口數量增加，相對地帶動老年人口佔總體人口的比例稍微回落，老年人口依賴指數亦較前下降；與此同時，2006 中期人口統計所得的居住人口年齡中位數為 35.3 歲，較五年前增加 2.0 歲。

隨著人們壽命的延長，而出生人數相對較少，出現人口老化的現象。這可從量度人口老化的另一指標，即老化指數（老年人口與 0-14 歲的少年兒童人口之比例）得到反映；老化指數由 1996 年的 26.7% 增至 2001 年的 33.6%，現再進一步攀升至 2006 年的 46.3%。顯示出澳門亦如世界很多國家/地區一樣，步入老齡化社會。

圖三：人口年齡金字塔

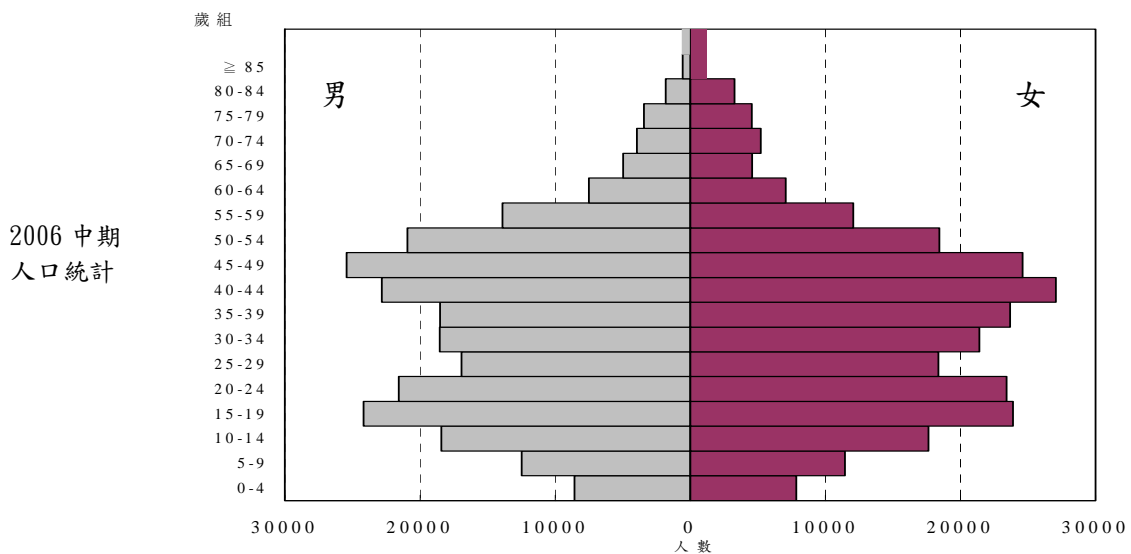
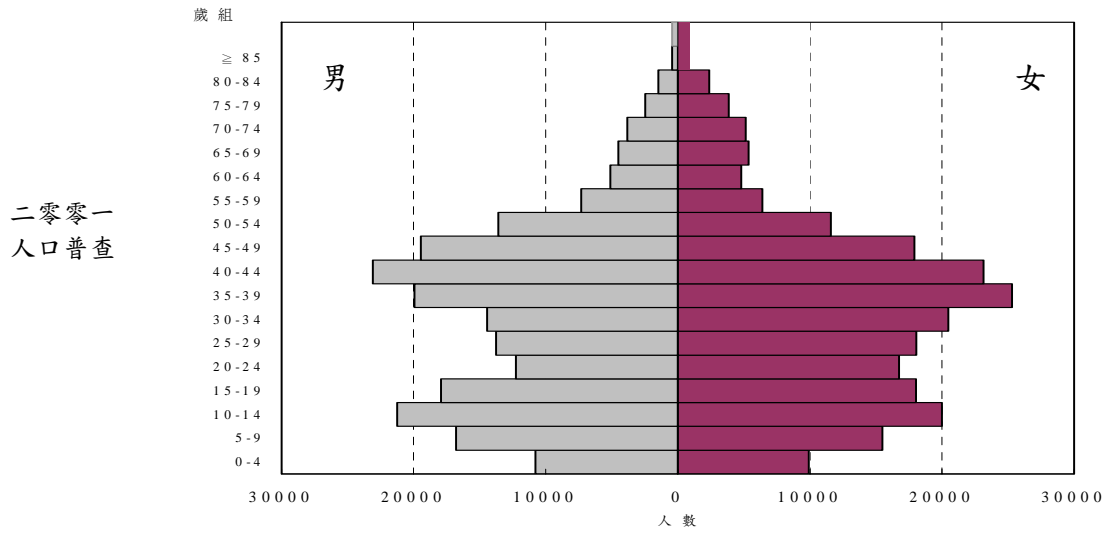
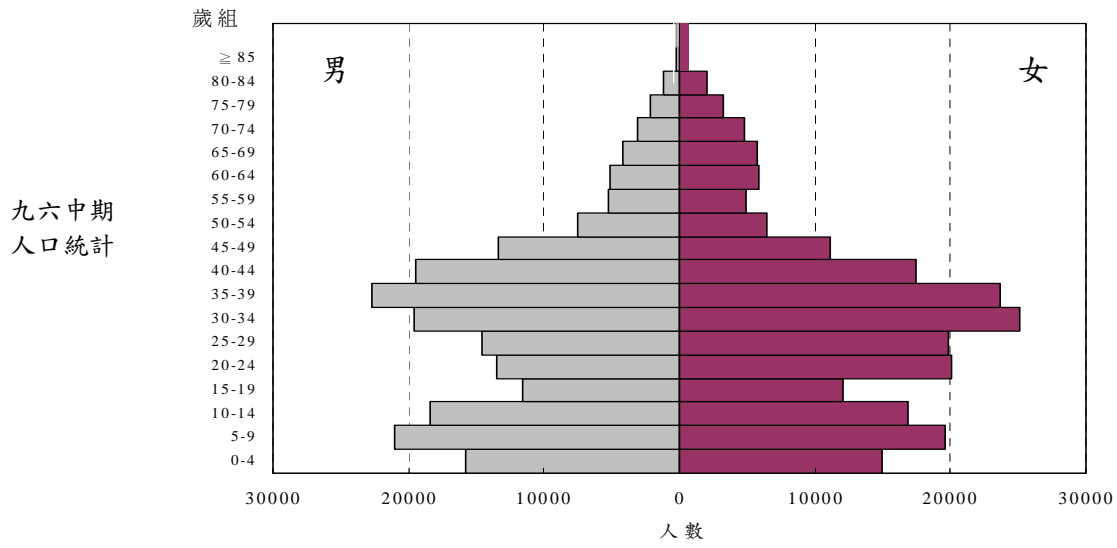

1.3 出生地

按居住人口的出生地分析，於中國大陸出生的佔 47.1%，達 236,624 人（當中廣東省出生的佔 74.1%，福建省出生的佔 15.2%）；有 42.5% 在澳門出生；於香港特區、菲律賓及葡萄牙出生的居住人口則分別佔 3.7%、2.0% 及 0.3%。與 1996 年及 2001 年比較，在澳門及葡萄牙出生的居住人口所佔比例持續下降，於香港特區、菲律賓及其他地方出生的人口比例則有所上升。

表 3：居住人口出生地分佈（1996-2006）

出生地	年份		
	1996	2001	2006
澳門	44.1	43.9	42.5
中國大陸	47.1	47.4	47.1
香港特區	3.0	3.3	3.7
葡萄牙	0.9	0.4	0.3
菲律賓	1.2	1.2	2.0
其他	3.6	3.8	4.5

1.4 堂區分佈

居住人口在各堂區的分佈，繼續以花地瑪堂區的人口數目最多，達 201,028 人，但佔總體居住人口的比例較 2001 年稍降 1.5 個百分點，為 40.0%；其次是聖安多尼堂區，佔 22.5%。氹仔人口增長速度最快，其居住人口數目較五年前大幅增加 51.5%，而佔總體人口的比例則由 2001 年的 9.6% 上升至 12.6%，在堂區的排序中已超越風順堂區而晉身第三位；若與 1996 年比較，氹仔的居住人口升幅更為顯著，達 2.6 倍。

圖四：各堂區居住人口數目（1996-2006）

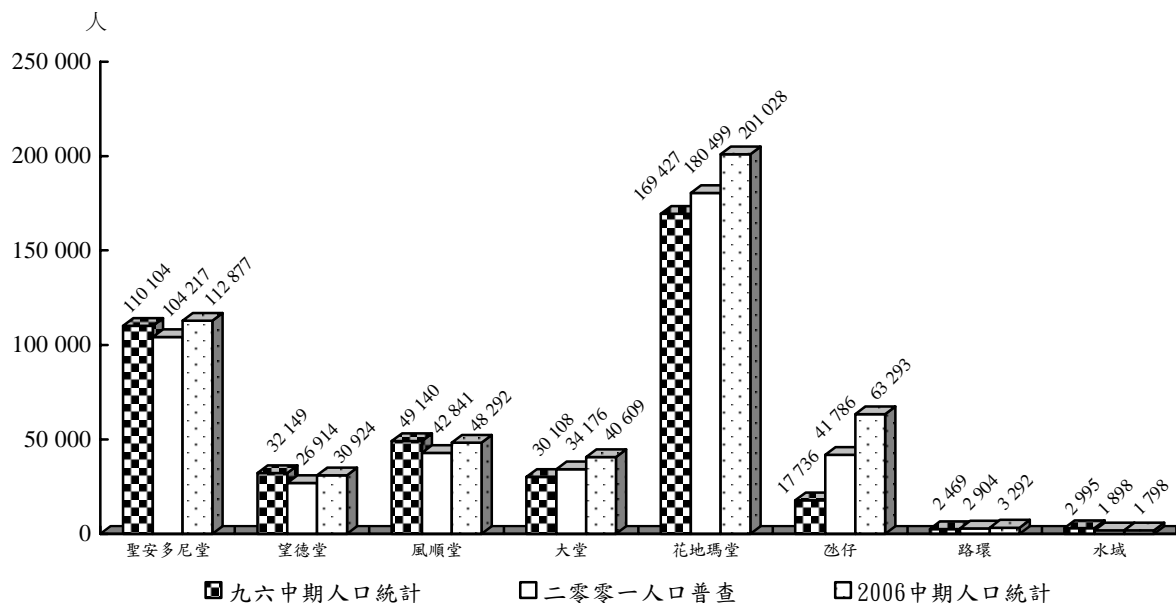

各堂區居住人口的年齡結構有一定差異，花地瑪堂區 0-14 歲人口的比例在各區中最高，佔該區人口的 16.7%；而氹仔 65 歲及以上的老年人口比例最低，僅佔 4.4%；與氹仔的情況相反，路環及望德堂區的老年人口的比例均高達 10.0%。

圖五：各堂區居住人口年齡分佈（2006）

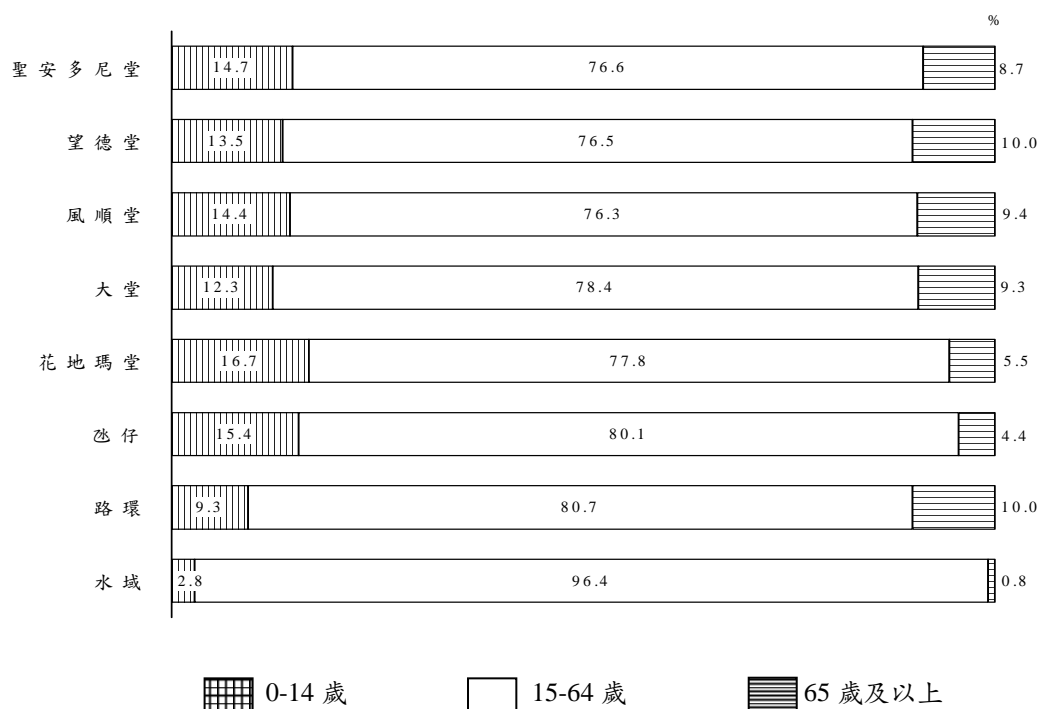

1.5 人口密度

2006 中期人口統計的結果顯示，澳門人口密度為每平方公里 17,556 人。

由於填海工程不斷進行，澳門土地面積由 1996 年的 21.4 平方公里增至 2001 年的 25.8 平方公里，其後再進一步增加至 2006 年的 28.6 平方公里，十年間的年平均增幅為 2.9%，超過了人口增長的速度而令人口密度下降。2006 年的人口密度較 1996 年的每平方公里 19,352 人減少了 9.3%；而近五年人口快速增長，令人口密度輕微回升，較 2001 年的每平方公里 16,870 人增加 4.1%。

人口密度最高的仍是聖安多尼堂區，達每平方公里 102,615 人，較 2001 年每平方公里增加 7,872 人；其次是花地瑪堂區，每平方公里有 62,821 人；氹仔則為 9,737 人；而路環的人口密度最低，每平方公里只有 433 人。

表 4：各堂區人口密度^b (1996-2006)

人/平方公里

年份 \ 堂區	1996	2001	2006
全澳	19 352	16 870	17 556
澳門半島	50 119	45 723	46 638
聖安多尼堂	100 095	94 743	102 615
望德堂	53 582	44 857	51 540
風順堂	54 600	47 601	48 292
大堂	14 337	11 785	11 944
花地瑪堂	54 654	60 166	62 821
氹仔	3 058	6 740	9 737
路環	317	382	433

註：氹仔及路環的人口密度未包括路氹城。

^b 不適用於水域。

1.6 水上居民

2006 中期人口統計向停泊於本澳習慣水域管理範圍內的船隻進行資料收集，在 256 艘船隻中共點算了 1,798 名水上居住人口。與 1996 年比較，水上居住人口減少 1,197 人，減幅為 40.0%；與 2001 年比較下降速度放緩，減幅為 5.3%。

水上居民以男性佔多數，達 83.4%，而女性佔 16.6%。男性所佔比例較 1996 年的 75.9%及 2001 年的 77.1%均有進一步上升。

有 96.4%的水上居民年齡介乎 15-64 歲之間。

水上居民大部分於中國大陸出生，佔總數 70.5%；而在澳門出生的僅佔 21.4%。

表 5：水上居住人口 (1996-2006)

		人		
年份		1996	2001	2006
	總數	2 995	1 898	1 798
	男	2 273	1 463	1 500
	女	722	435	298
歲組				
	0-14	247	92	50
	15-64	2 713	1 791	1 734
	≥ 65	35	15	14
出生地				
	澳門	1 063	628	384
	中國大陸	1 480	1 033	1 268
	其他	452	237	146

2 其他人口、社會特徵

2.1 婚姻狀況^o

居住人口當中，未婚比例為 42.7%，較 1996 年及 2001 年分別上升 3.0 及 0.7 個百分點；已婚的比例為 51.1%，較十年前及五年前分別減少 3.7 及 1.2 個百分點；而分居/離婚和鰥/寡的比例分別是 2.4% 及 3.8%。

圖六：居住人口婚姻狀況分佈（1996-2006）

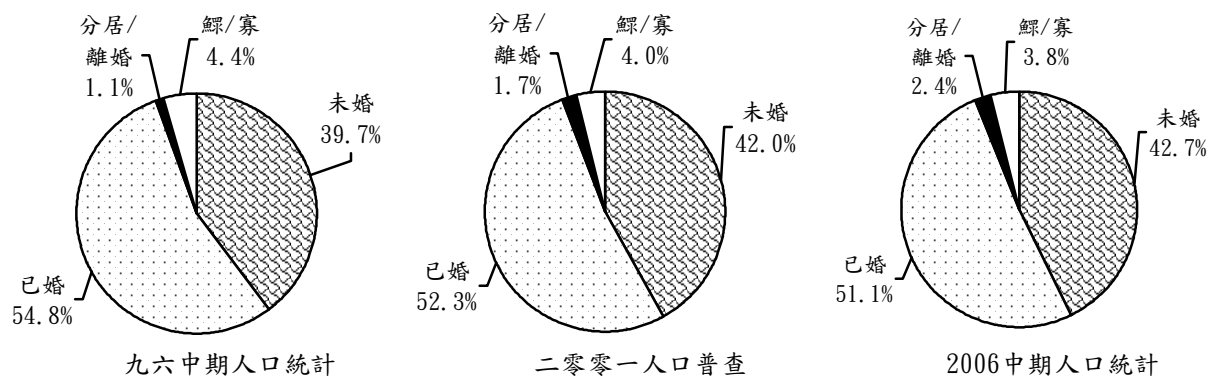

按性別分析，未婚及已婚的男性數目都多於女性，而婚姻狀況屬分居/離婚或鰥/寡的女性人數則多於男性。在 15-29 歲，以及 60 歲及以上的居住人口中，男性未婚人數比女性分別多 1,413 人（多 2.6%）及 164 人（多 22.6%）；而在 30-44 歲以及 45-59 歲中，男性未婚人數分別較女性少 393 人（少 3.7%）及 1,090 人（少 28.2%）。

按歲組分析，可發現相對年輕的歲組（15-29 歲、30-44 歲）之居住人口的未婚比例在過去十年持續上升；已婚比例最高（86.5%）的是 45-59 歲人口，但有關比例於 2001 年及 2006 年均較 1996 年為低；而分居/離婚比例在 29 歲以上歲組則呈上升趨勢；在鰥寡比例方面，60 歲及以上的鰥/寡人士佔該歲組 29.0%，其下降趨勢持續。

^o 為排除在不同年份中居住人口的年齡性別結構之差異對在比較各年份婚姻狀況分佈帶來的影響，現以 2006 中期人口統計的男女性人口年齡結構作標準，計算九六中期人口統計及二零零一人口普查的總體已婚、未婚等比例。

表 6：按歲組的居住人口婚姻狀況分佈 (1996-2006)

年份		%		
		1996	2001	2006
15 29 歲	未婚	74.0	82.3	84.7
	已婚	25.7	17.3	14.9
	分居/離婚	0.3	0.4	0.3
30 44 歲	未婚	11.6	13.5	15.9
	已婚	86.2	82.9	79.7
	分居/離婚	1.6	2.9	3.7
	寡/寡	0.6	0.7	0.6
45 59 歲	未婚	4.3	5.2	5.8
	已婚	89.4	88.4	86.5
	分居/離婚	2.2	3.1	4.7
	寡/寡	4.1	3.2	3.0
60 歲 及 以 上	未婚	2.4	3.8	3.2
	已婚	64.5	64.2	65.0
	分居/離婚	1.3	1.8	2.8
	寡/寡	31.8	30.3	29.0

2.2 國籍^d

居住人口中 93.9%屬中國籍，2.0%為菲律賓籍，1.7%屬葡萄牙籍，其他包括美國/加拿大、泰國等國籍。與 2001 年比較，中國籍的居住人口所佔比例下降 1.3 個百分點，葡萄牙籍的則下降 0.3 個百分點；而菲律賓籍的居住人口較五年前增加 92.8%，所佔比重增加了 0.8 個百分點。

圖七：居住人口的國籍分佈（2001-2006）

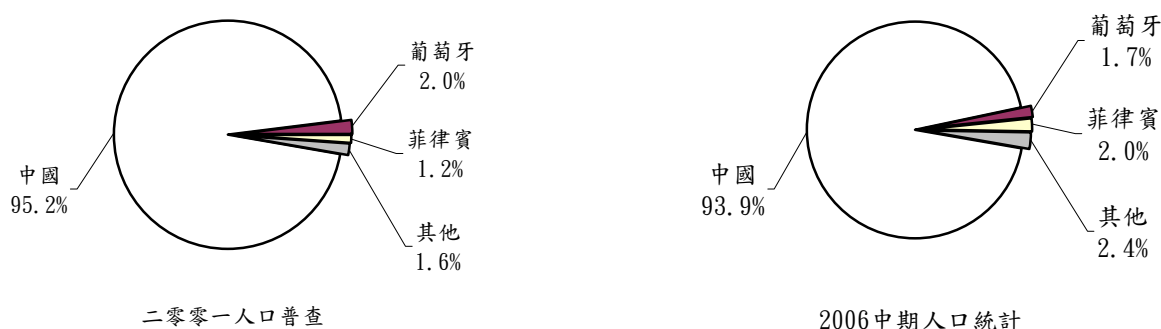

2.3 族裔

大部分居住人口屬單一華裔，佔總人口 94.3%，較 2001 年下降 1.4 個百分點；而單一葡裔及有葡萄牙血統的居住人口所佔比例合共為 1.6%，較五年前微減 0.2 個百分點。

表 7：居住人口的族裔分佈（2001-2006）

族裔	年份	
	2001	2006
華裔	95.7	94.3
華裔及葡裔	1.0	0.8
華裔、葡裔及其他	0.1	0.1
葡裔	0.6	0.6
其他	2.6	4.2
當中：葡裔及其他	0.1	0.1

註：九六中期人口統計沒有收集族裔方面的資料。

^d 二零零一人口普查及 2006 中期人口統計中，有關“國籍”的歸類是根據“全國人民代表大會常務委員會關於《中華人民共和國國籍法》在澳門特別行政區實施的幾個問題的解釋”而作出的。有關國籍資料不能直接與九六中期人口統計的作比較。

另一方面，澳門特別行政區居民中具有中國血統但又具有葡萄牙血統的人士，可申請選擇中國國籍；在選擇中國國籍後，仍可保留其葡萄牙護照作為旅行證件。

2.4 居澳總年期^e

陸上居住人口中，在澳門出生且從未離開澳門超過六個月的佔 37.7%，較 2001 年減少 1.3 個百分點。而非澳門出生的陸上居住人口佔 57.5%，以居澳少於五年者佔多數，達 27.3%，；而居澳 25-29 年者則佔 22.6%。與 2001 年比較，居澳少於五年的人口大幅增加，與近年來澳外地僱員及獲准居澳人士數目顯著上升有關。

表 8：非在澳出生居住人口的居澳總年期 (2001-2006)

居澳總年期	2001		2006	
	人數	比例 (%)	人數	比例 (%)
< 5年	40 528	16.7	78 566	27.3
5-9年	21 220	8.7	25 346	8.8
10-14年	32 869	13.5	16 587	5.8
15-19年	36 701	15.1	29 971	10.4
20-24年	70 000	28.8	35 713	12.4
25-29年	8 468	3.5	64 900	22.6
≥ 30年	33 040	13.6	36 382	12.7

按出生地分析，有 81.9% 非澳門出生的陸上居住人口於中國大陸出生，較 2001 年下降 2.7 個百分點。於香港特區及菲律賓出生的分別佔 6.4% 及 3.5%，與 2001 年比較，分別增加 0.6 及 1.3 個百分點。於中國大陸出生的人士當中，有 25.7% 居澳 25-29 年，於葡萄牙出生的有 23.9% 居澳 10-14 年；另一方面，在香港特區、台灣地區及菲律賓出生人士居澳少於五年者，分別佔 39.6%、59.7%、64.7%。

2.5 人口遷移

在 2001 年 8 月至 2006 年 8 月的五年間，有 38.2% 的居住人口（不包括水上居民及這五年內出生人士）曾遷移居所（包括移入澳門或於澳門內部遷移），其中以氹仔最顯著。現居於氹仔的 5 歲及以上居住人口中，有 50.9% 是在近五年遷入該區的，同期亦有 10.1% 人口曾在氹仔作內部遷移。

^e 不適用於水域。

按堂區分析，五年內沒有遷居之人口比例以聖安多尼堂最高，達 70.6%；其次是風順堂（68.7%）；在澳門半島各堂區中有關比例最低的是大堂區（53.9%）；而路環及氹仔則分別有 42.7% 及 39.0% 的居住人口於五年來沒有搬遷過居所。

圖八：各堂區居住人口五年前（2001 年 8 月）居住地分佈

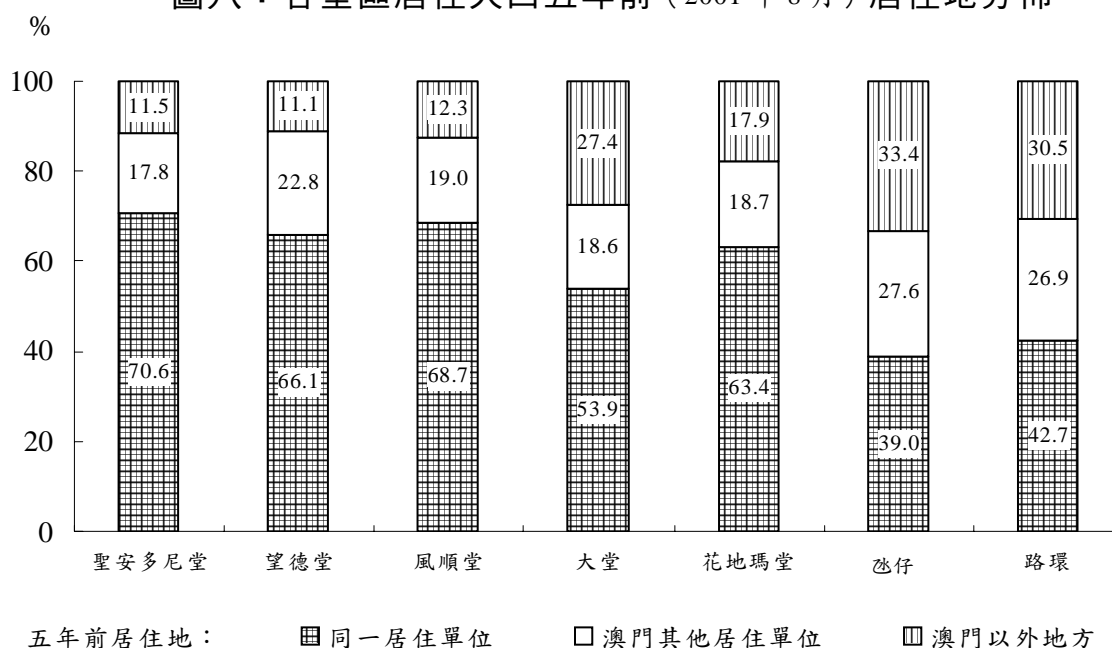

另一方面，根據 2006 中期人口統計資料所得，五年前於澳門以外地方居住的人士中，有 64.7% 當時居於中國大陸，13.0% 居於香港特區，而居於菲律賓及台灣地區的分佔 6.5% 及 3.2%。

2.6 日常用語言

3 歲及以上的居住人口中，85.7% 以廣州話為家中常用語言，而普通話及其他中國方言分別佔 3.2% 及 6.7%；以葡語為家中常用語言的居住人口佔 0.6%。

按堂區分析，除廣州話最為普遍外，8.4% 居於花地瑪堂區的人口以福建話為常用語言，氹仔區及大堂區則分別有 9.2% 及 6.9% 的居住人口使用普通話為常用語言，而路環以英語為常用語言的佔該區人口比例 11.9%。

表 9：居住人口家中常用語言分佈（1996-2006）

常用語言	年份		
	1996	2001	2006
廣州話	87.1	87.9	85.7
普通話	1.2	1.6	3.2
其他中國方言（包括福建話）	7.8	7.6	6.7
葡語	1.8	0.7	0.6
英語	0.8	0.7	1.5
其他	1.3	1.7	2.3

除家中常用語言外，有 54.0% 的居住人口表示可流利使用另一種/多種語言與人溝通。當中以懂普通話的比例最高，佔上述人口 65.3%；其次是英語，佔 27.9%。

按常用語言及其他可使用語言合計，發現 3 歲及以上居住人口中，91.9% 懂廣州話，38.5% 能使用普通話，而懂英語及葡語的則分別佔 16.6% 及 2.4%。

2.7 教育特徵

● 學歷

3 歲及以上的居住人口中，從未入學至未完成小學的人口比例為 20.9%，完成小學者佔 22.1%，完成初中及高中者分別佔 24.5% 及 21.2%，而具高等教育學歷的比例為 11.2%。

與 2001 年比較，具有小學或以下學歷的人口比例減少 11.6 個百分點，而完成初中、高中及高等教育的人口比例則分別增加 2.2、5.6 及 3.8 個百分點。若與 1996 年比較，澳門居住人口的學歷提升則更為明顯，具有高等教育學歷的比例增加超過一倍。

表 10：3 歲及以上居住人口學歷分佈（1996-2006）

學歷	年份		
	1996	2001	2006
從未入學／學前教育	13.9	9.9	7.0
未完成小學	20.4	18.9	13.9
完成小學	25.4	25.8	22.1
完成初中	22.5	22.3	24.5
完成高中	12.2	15.6	21.2
完成高等教育	5.5	7.4	11.2
特殊教育	0.1	0.1	0.1

● 主修科目

具有高等教育學歷人士中，88.4%擁有學位課程，擁有非學位課程者佔11.6%。主修科目方面，以“社會科學、商務及法律”佔多數，達39.2%；其次是“工程、工業及建築”，佔13.9%；而“人文學及藝術”則佔12.4%。與2001年比較，主修科目的分佈情況相若。

按性別分析，主修科目為“工程、工業及建築”及“科學”的居住人口中男性佔多數，分別達87.2%及71.6%；而在“教育”、“醫療衛生”及“人文學及藝術”的科目中，女性比例分別為79.4%、64.5%及64.9%。

圖九：具有高等教育學歷居住人口主修科目分佈（2006）

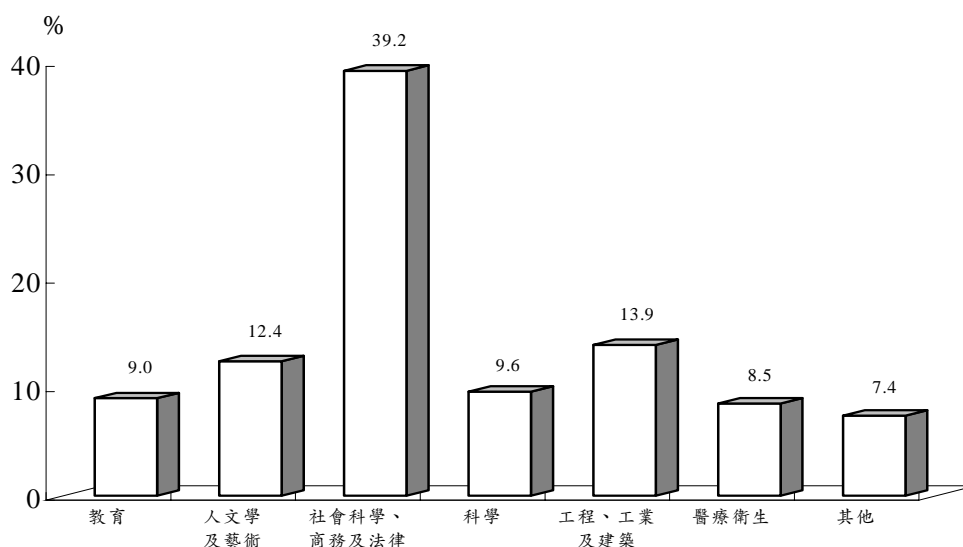

具有高等教育學歷的人士中，35.8%是在本地高等教育機構獲得有關學歷，較 2001 年上升 1.1 個百分點，而在中國大陸之高等教育機構獲得的則減少 3.3 個百分點，佔 29.8%。

- 識字情況

能理解地閱讀，以及書寫有關日常生活之簡單說明的人士，被視為識字者。15 歲及以上的居住人口中，識字者所佔比率（即識字率）為 93.5%，較 2001 年增加 2.2 個百分點。

按歲組分析，15-19 歲人士的識字率達 99.7%，而 65 歲及以上居住人口則為 60.1%。不符合識字者定義的居住人口中，近八成的年齡為 50 歲及以上。按性別分析，女性佔 73.8%，男性佔 26.2%。

- 就學情況

根據 2006 中期人口統計結果顯示，3 歲及以上居住人口中，有 26.9% 表示將於未來學年就讀正規教育課程。按歲組分析，幾乎所有 5-9 歲的居住人口將就學，10-14 歲及 3-4 歲的有關比率分別是 99.8% 及 98.8%，而 15-19 歲的為 84.7%；另外，在 20-24 歲組中，有關比例則下降至 33.7%。

3 經濟特徵

3.1 經濟活動狀況

2006 中期人口統計結果顯示，2006 年 8 月下旬的勞動人口為 303,552 人，男性佔 52.9%。與 1996 年比較，十年間勞動人口增加 39.1%，較 2001 年亦增加 31.3%。非勞動人口共 130,085 人，當中女性佔 62.1%。

圖十：勞動人口數目 (1996-2006)

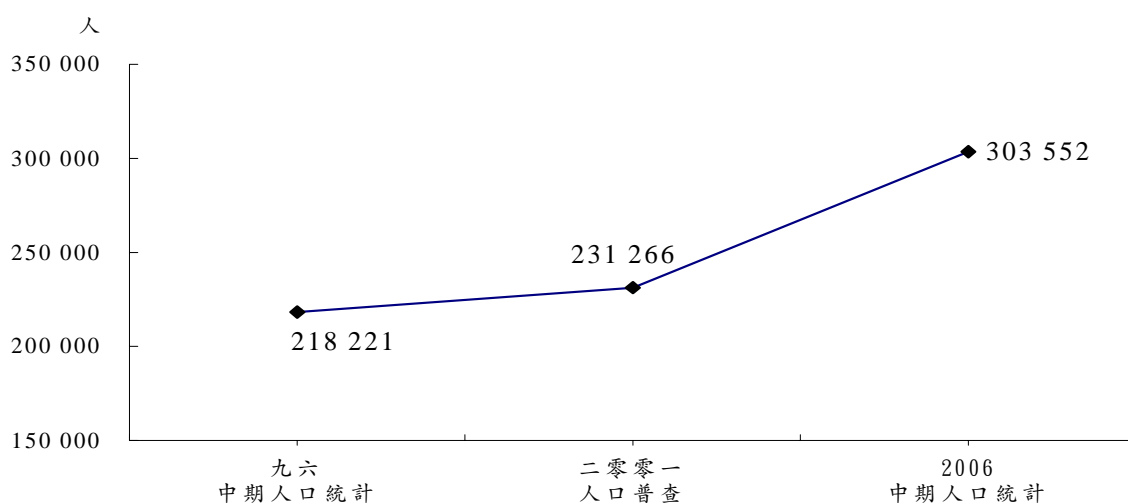

澳門經濟的快速發展引致對勞動力的需求大增，勞動力參與率亦顯著上升，由 2001 年的 66.1% 上升至 2006 年的 70.0%。勞動人口中以 40-44 及 45-49 歲的人士較多，分別佔 14.3% 及 14.1%。過去五年間，勞動人口的年齡中位數由 2001 年的 37.8 歲上升至 2006 年的 38.8 歲，有關升幅（1 歲）較 1996 年至 2001 年五年間的 2.6 歲幅度為低，相信此情況與大批外地僱員進入澳門有關。

圖十一：勞動力參與率 (1996-2006)

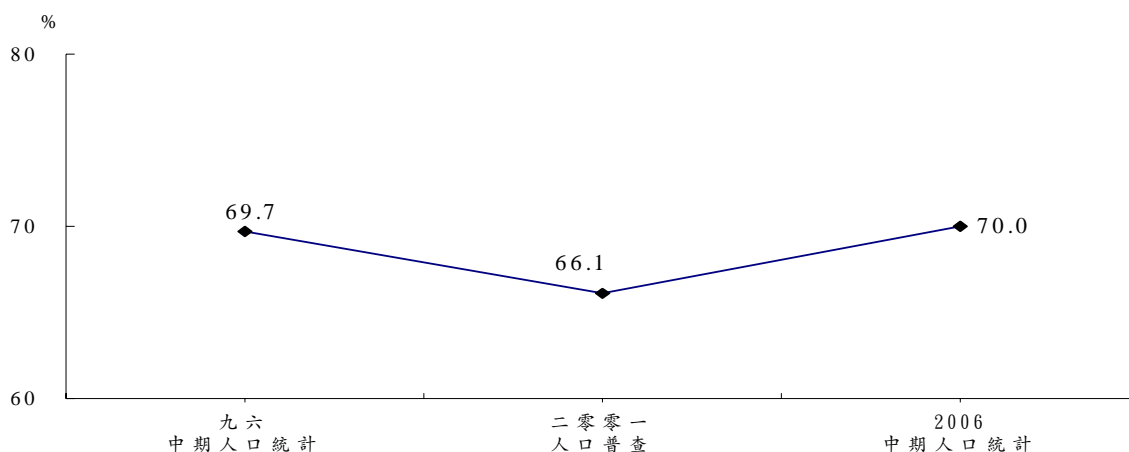

按勞動人口的學歷分析，從未入學至未完成小學程度的佔 8.8%，較 2001 年下降 3.1 個百分點，完成小學（20.1%）及初中程度（28.4%）的比例亦分別下降 5.3 及 0.3 個百分點；具有高中（26.3%）或高等教育學歷（16.4%）的勞動人口比例則分別上升 4.4 及 4.3 個百分點。與 1996 年比較，可進一步顯示本澳勞動人口的學歷持續提升。

表 11：勞動人口的學歷分佈（1996-2006）

學歷	年份		
	1996	2001	2006
從未入學/學前教育	3.5	2.2	1.6
未完成小學	10.8	9.7	7.2
完成小學	28.0	25.4	20.1
完成初中	31.0	28.7	28.4
完成高中	17.8	21.9	26.3
完成高等教育	8.9	12.1	16.4

3.2 就業人口

2006 年 8 月下旬就業人口為 290,316 人，其中男性佔 53.2%，女性佔 46.8%。

就業人口中僱員佔 90.6%，較 2001 年上升 1.9 個百分點；而僱主及自資經營者分別佔 3.8% 及 4.6%，比 2001 年減少 0.3 及 1.5 個百分點。按性別分析，僱員中男性比例（51.6%）略高於女性，而僱主及自資經營者亦皆以男性為主，均佔七成以上。

● 行業、職業分佈

按行業分析，有 19.8% 就業人口從事文娛博彩及其他服務業、從事批發及零售業佔 13.6%，而從事酒店及飲食業的佔 12.8%。

若按產業劃分，第一產業（漁、農業）的就業人口僅佔總體 0.8%，第二產業（工業、建築業等）佔 22.2%，而第三產業（批發、零售、餐飲、旅遊/運輸、博彩、金融等服務業）佔 77.0%。與 2001 年比較，第一、第二產業就業人口比例分別下降 0.3 及 5.4 個百分點，而第三產業所佔比例持續上升，反映出澳門以服務業為主體的經濟格局。

圖十二：就業人口所從事產業的分佈（1996-2006）

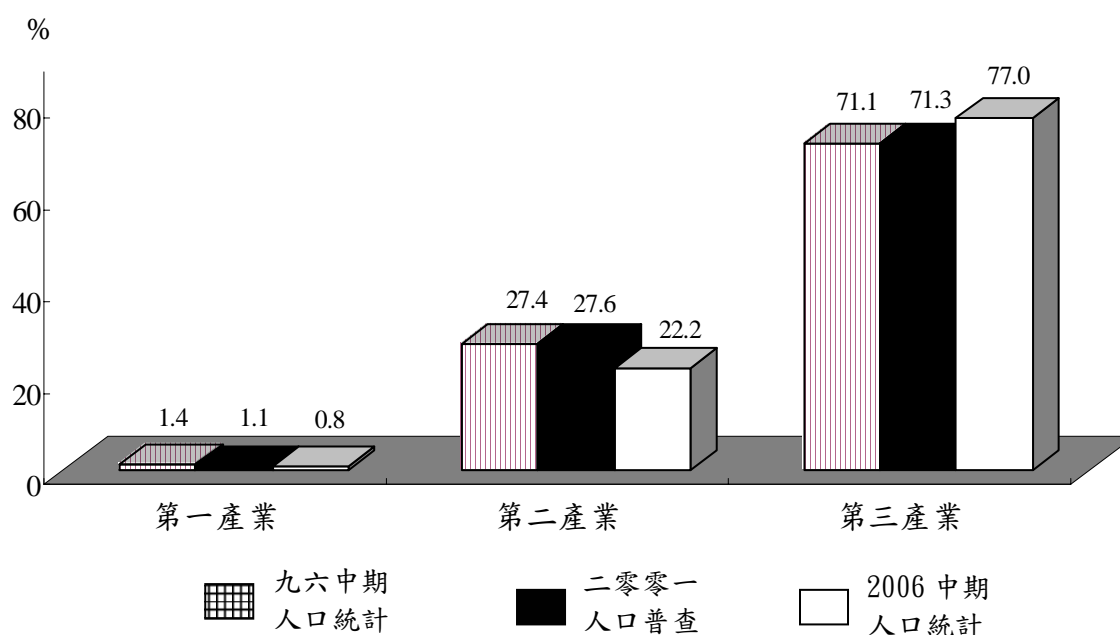

按職業統計，就業人口中以文員（包括賭場荷官、巡場、投注員等）佔多數（22.9%），其次為服務、銷售及同類工作人員（19.7%），而非技術工人佔 17.5%。

表 12：就業人口職業分佈（1996-2006）

職業	年份	%		
		1996	2001	2006
第一類	立法機關成員、公共行政高級官員、社團領導人員、企業領導人員及經理	7.3	6.5	6.4
第二類	專業人員	2.7	3.3	3.5
第三類	技術員及輔助專業人員	8.7	9.6	10.4
第四類	文員	17.3	18.5	22.9
第五類	服務、銷售及同類工作人員	18.6	19.8	19.7
第六類	漁農業熟練工作者	1.5	1.2	0.9
第七類	工業工匠及手藝工人	14.6	12.1	10.6
第八類	機台、機器操作員、司機及裝配員	13.6	12.5	8.0
第九類	非技術工人	15.6	16.5	17.5

● 工作收入

2006 年 7 月份就業人口的工作收入中位數為 6,809 元（澳門元，下同），較 2001 年增加 33.1%。按行業分析，最多就業人口從事的文娛博彩及其他服務業，其工作收入中位數（9,507 元）較 2001 年上升 43.7%。按職業分析，最多人從事的文員（包括賭場荷官、巡場、投注員等）之工作收入中位數（8,637 元）亦較五年前增加 36.8%。

● 居住堂區

就業人口中以居於花地瑪堂區為最多，佔 39.5%，其次是聖安多尼堂區，佔 22.2%，而居於氹仔的則佔 13.3%；就業人口所居住的堂區分佈與 2001 年的情況相若。按就業人口居住堂區統計的收入中位數以氹仔區（11,310 元）最高，其次是路環區（10,301 元），而居於花地瑪堂區的就業人口之工作收入中位數為 5,697 元。

圖十三：按堂區統計的就業人口收入中位數（2006）

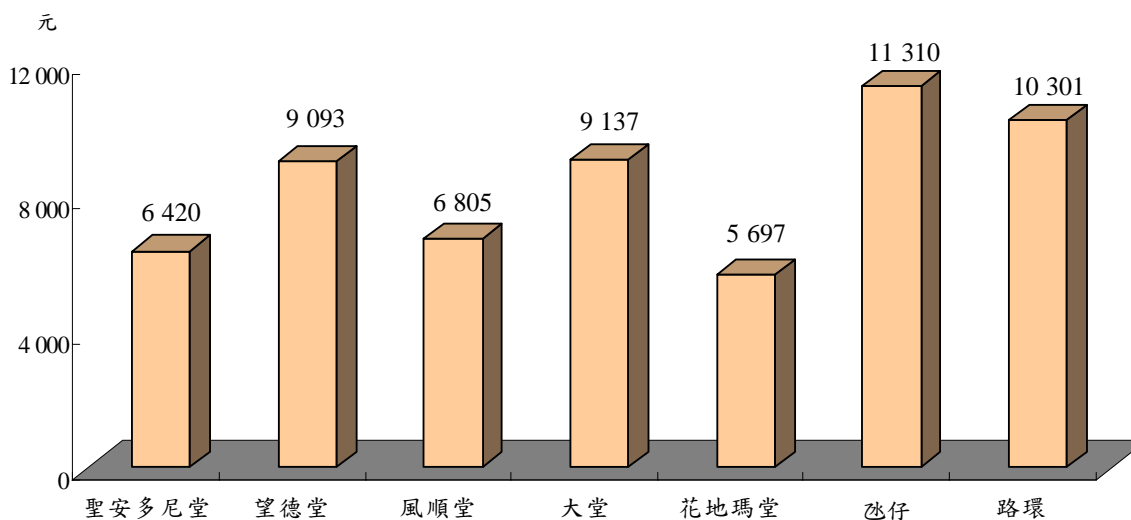

● 上班時間/交通工具^f

有 31.2% 就業人口於上午八時至九時離家上班，而在上午九時至十時及七時至八時這兩個時段出門的分別佔 18.0% 及 15.5%；另一方面，於晚上八時至清晨七時前的時段上班的就業人口有 12.5%。

在使用交通工具前往工作地點方面，有 31.2% 就業人口是乘搭公共汽車上班、步行上班的佔 27.9%，而駕駛電單車及私家車上班的分別佔 21.6% 及 13.7%；另外，有 3.7% 就業人口利用僱主提供的交通工具上班，乘搭的士上班的只佔 1.4%。

3.3 失業人口

2006 年 8 月下旬澳門的失業人口為 13,236 人，當中男性佔 46.1%，女性佔 53.9%。失業人口當中，具有初中及以下學歷的佔 63.6%，而具有高中或高等教育程度的分別佔 25.1% 及 11.3%。

^f 不適用於水域。

4 殘障人口

繼二零零一人口普查首次向住戶收集有關殘障人口資料後，2006 中期人口統計再次進行相關的資料收集。由於二零零一人口普查時，是由被訪者自行界定住戶內是否有身體、智力或精神殘障的成員；在總結被訪者對有關問題之接受/理解程度，以及參考國際組織建議後，2006 中期人口統計改用“受身體、精神或情緒方面的健康狀況影響，以致即使應用了輔助器具，在行走活動/生活自理/與人溝通/進行其他活動時仍有困難而需要其他人協助”為準則，用以界定那些出現上述情況（不少於 6 個月）的人士為殘障人口。因此，如將上述兩個參考期的殘障人口數據作比較時，須留意有關的界定準則不完全相同。

根據 2006 中期人口統計資料顯示，全澳共有 8,298 名殘障居住人口，佔總體居住人口 1.7%，當中男性佔 42.8%，女性佔 57.2%。按歲組分析，0-14 歲的少年兒童人口中殘障人口之比例為 0.4%，15-64 歲為 0.8%，在 65 歲及以上老年人口中，有關比例達 13.4%。

屬先天殘障的人口佔 7.8%。按殘障類別統計，38.1% 的殘障人口有“長期病患”，23.3% 有“肢體不遂”，12.3% 有“弱視”，而“弱聽”及“智力障礙”者分別有 11.9% 及 10.1%。殘障人口中屬單一殘障的佔 65.8%，同時有兩種殘障的佔 23.2%，而有三種或以上殘障的佔 9.4%。

大部分（85.0%）的殘障人口居於住宅單位，當中 13.7% 為獨居人士；而居於院舍等集體居位單位的佔 15.0%。

在接受由政府或其他社會服務機構提供如：醫療康復、特殊教育、經濟援助等服務方面，有 69.7% 的殘障人口表示正接受或曾經接受相關服務。

表 13：各類別居住單位之殘障人口數目及接受服務情況 (2001-2006)

居住單位	殘障人口				有接受服務的殘障人口之比例 (%)	
	2001		2006		2001	2006
	人數	比例(%)	人數	比例(%)		
總數	5 713	100.0	8 298	100.0	63.7	69.7
住宅單位	4 771	83.5	7 052	85.0	44.5	66.8
其中：獨居人士	678	(14.2) ^r	963	(13.7)
集體居住單位	942	16.5	1 246	15.0	81.8	86.0

在接受有關服務的殘障人口中，以“自閉”者接受服務的比例最高，佔有此種類別殘障人士的 90.6%，而有“智力障礙”及“弱視”者的比例均為 78.3%。

按接受的服務統計，使用醫療康復服務的佔 80.7%，獲得經濟/實物援助的有 30.1%，而接受住宿照顧服務及特殊教育的則分別佔 14.0%及 8.0%。

按沒有接受殘障服務的原因統計，35.8%從未使用有關服務的殘障人士表示“不知道有這些服務”，有 35.6%則因為“家人/私人機構已提供需要之服務”，而 8.7%稱“沒有他們所需之服務”。

II. 住戶及住屋

5 住戶^g

5.1 住戶規模

2006 中期人口統計結果顯示，全澳住戶共有 159,412 戶，較 2001 年增加 18.1%。按住戶成員數目統計，4 人以下的住戶佔總數 59.3%，較 2001 年增加 3.7 個百分點。住戶平均成員數目為 3.00 人，比 2001 年之平均每戶 3.14 人減少 0.14 人，較 1996 年的 3.38 人更大幅減少 0.38 人，反映住戶規模持續減小的趨勢。

按堂區分析，花地瑪堂區、風順堂區及聖安多尼堂區均以有四名成員的住戶較多，分別佔 28.5%、26.9%及 26.4%；而路環、氹仔及大堂則以有兩名成員的住戶居多，這類住戶佔相應堂區住戶總數的比例，前者為 26.6%，而後兩者均為 23.9%。

另一方面，居住單位的平均住戶數目亦呈下滑趨勢，由 1996 年的每單位 1.05 戶下降至 2006 年的 1.02 戶。一屋多戶的情況已較為少見，而每居住單位一戶的情況達 96.8%。

5.2 住戶結構

根據住戶成員之間的關係，可將住戶分類為下列三種不同的住戶結構，分別是：“單人戶”、“有核心住戶”及“無核心住戶”。

^g 住戶內至少有一名居住人口；不適用於集體居住單位。

- 單人戶

全澳有 18.4% 是屬於一人獨居的“單人戶”，較 2001 年上升 1.3 個百分點。“單人戶”比例的增加與住戶規模縮小的趨勢一致。

- 有核心住戶

一對夫婦，或一名單親人士與其未婚子女，均可構成一家庭核心。當住戶內有一個或以上的家庭核心時，該住戶屬“有核心住戶”；全澳 74.2% 住戶是“有核心住戶”，較 2001 年下降 2.0 個百分點。

- 無核心住戶

當住戶有兩名或以上成員而他們不構成家庭核心時，該住戶是屬於“無核心住戶”；全澳 7.4% 的住戶是“無核心住戶”，較 2001 年增加 0.8 個百分點。

與 2001 年比較，陸上各堂區中，路環的“單人戶”比例最高，佔 26.6%；花地瑪堂則取代望德堂，成為“有核心住戶”比例最高的堂區，達 76.8%，而此比例最低的是大堂區，只有 62.7%，較五年前下降 9.2 個百分點。

5.3 擁有及使用電腦情況^h

擁有電腦的住戶比例由 2001 年的 44.9% 上升至 2006 年的 68.1%，增幅達 23.2 個百分點。按電腦設備類別統計，有 92.7% 住戶擁有桌面電腦，19.5% 擁有手提電腦。

3 歲及以上居住人口中，54.1%（252,320 人）在 2006 中期人口統計參考期前 3 個月內曾使用電腦，與 2001 年比較，增幅達 1.4 倍；其中 85.2% 在家中使用電腦，而 28.6% 則在工作地點使用電腦。

使用電腦的居住人口以 15-24 歲的人士最多，佔 30.4%，而 14 歲或以下的佔 20.2%。與 2001 年比較，3-24 歲使用電腦的人口比例減少 9.7 個百分點，而 45 歲及以上的比例則上升 6.5 個百分點，顯示使用電腦的情況已普及不同歲組的人口。

^h 使用電腦指在參考期前三個月內曾使用電腦；不適用於集體居住單位及水域。

圖十四：使用電腦人口的年齡分佈（2001-2006）

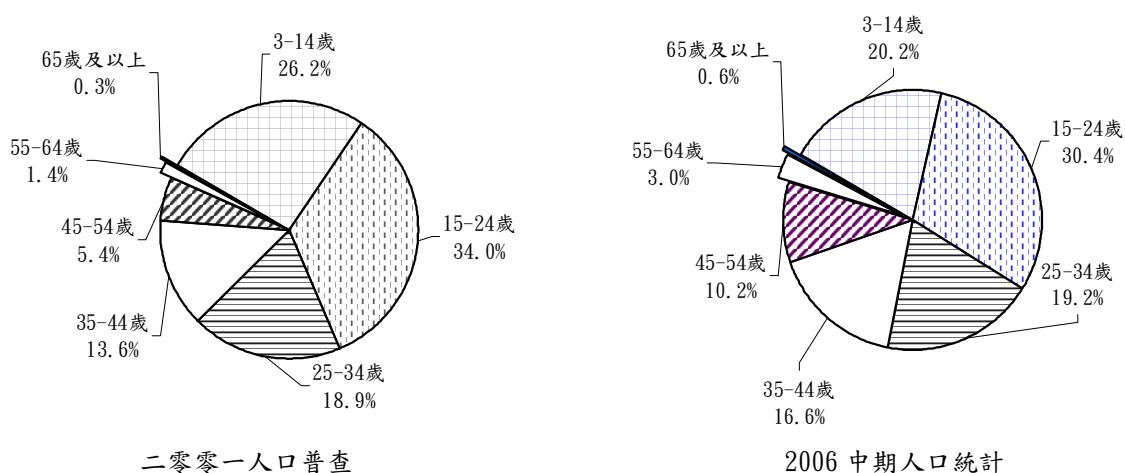

使用電腦的人口中，具有初中教育的佔 23.7%，較 2001 年減少 1.7 個百分點，而具有高中及高等教育學歷的比例則分別增加 5.5 及 2.3 個百分點，達 25.6% 及 19.3%。

在使用互聯網服務方面，於參考期前 3 個月內曾上網的人士達 216,555 人，佔 3 歲及以上居住人口總數 46.4%；當中以 15-24 歲的佔 33.5%。按學歷統計，有 26.7% 具有高中教育者較多，而具有初中教育的佔 23.7%。

圖十五：按歲組及學歷統計之上網人口（2006）

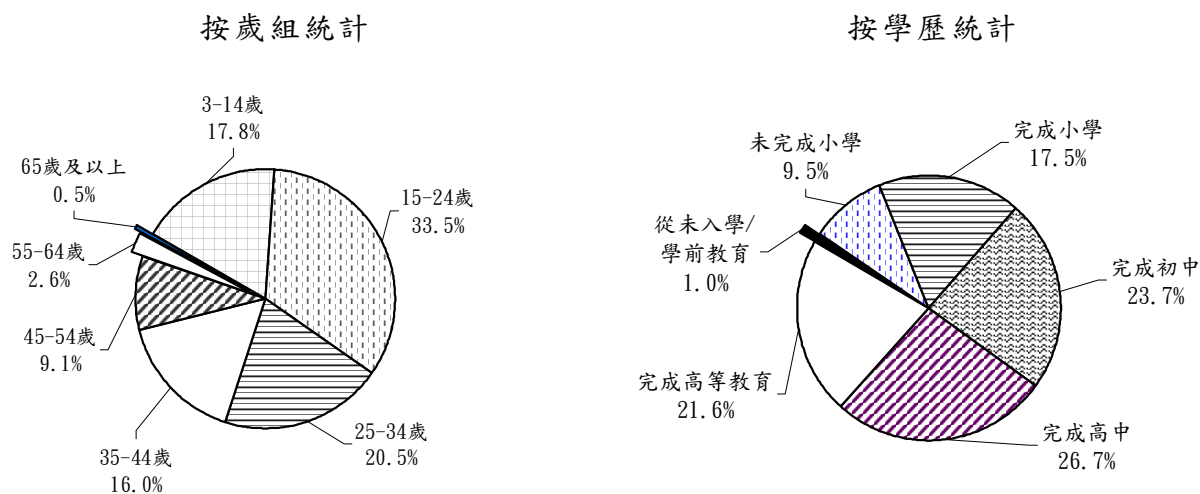

按較詳細的歲組分析，使用電腦比率最高的是 10-14 歲的居住人口，曾使用電腦者佔該歲組總人口的 92.9%，其次是 15-19 歲，有關比例為 94.3%，而 20-24 歲組則為 84.8%，由圖十六可見，隨著年齡增加，使用電腦之比率有所下降。

在使用互聯網服務方面，以 15-19 歲人士所佔比率最高。與使用電腦情況相同，各歲組居住人口的上網比率隨年齡上升而下降。

圖十六：按歲組統計之使用電腦/上網比率（2006）

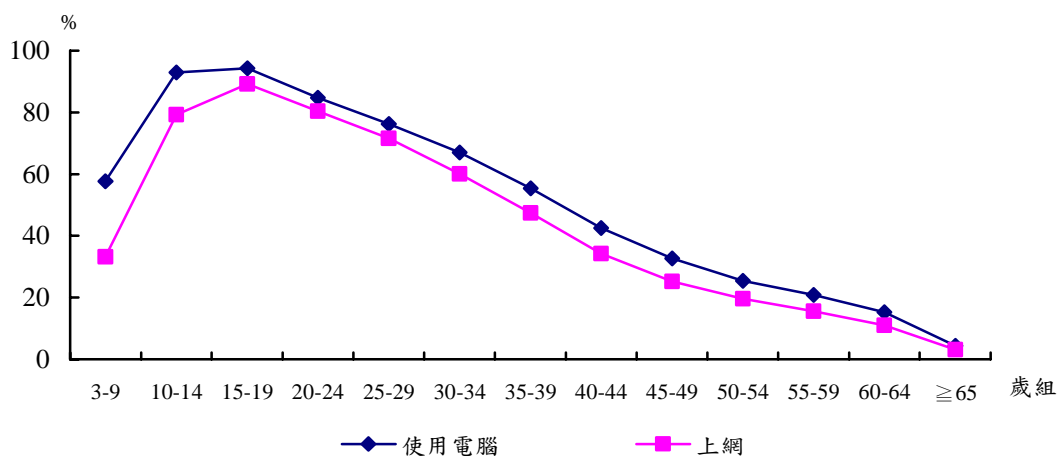

按上網地點統計，在曾使用互聯網服務的居住人口中，85.7%在家中使用互聯網，25.9%在工作地點上網，而在上課地點上網的則有 11.6%。另外，使用互聯網之目的包括尋找資訊(66.8%)，收發電子郵件(51.6%)，閱讀報章雜誌(45.1%)、在聊天室交談(40.4%)等。

另一方面，41.0%使用互聯網的人士稱在過去三個月曾瀏覽澳門特區政府網頁。

5.4 閒暇時間的活動ⁱ

為了解澳門居住人口在工餘（包括做家务）、課餘時間的閒暇活動安排，以及外遊情況，2006 中期人口統計首次向 14 歲及以上的非集體居住單位內的居住人口收集有關資料。

ⁱ 不適用於集體居住單位。

這些人士之中，有 98.0%表示曾在參考期前一週，在工餘、課餘，或做家務之餘參與娛樂消閒、使用互聯網等閒暇活動。

按閒暇活動類別統計，96.5%參與娛樂消閒如：看電影/電視、打麻雀、閱讀報刊雜誌、聽音樂等活動；有使用互聯網尋找資訊，收發電郵等的佔 40.9%；參與體育活動的佔 40.2%；利用閒暇時間修讀課程，作自我進修的有 24.9%；為有需要人士參與義務工作的佔 3.6%。

按性別分析，作自我進修、娛樂消閒及義務工作方面，女性的參與比例較男性高；而男性在體育活動及使用互聯網的參與程度則高於女性。

表 14：各類閒暇活動之男女人口參與比例 (2006)

活動類別	%		
	男女	男	女
自我進修	24.9	23.9	25.8
體育活動	40.2	44.2	36.7
使用互聯網	40.9	45.2	37.1
娛樂消閒	96.5	96.0	97.0
義務工作	3.6	3.2	4.0

按歲組分析，14-24 歲的居住人口較積極參與各類閒暇活動，其中使用互聯網的佔該歲組人口 80.9%，參與體育活動的佔 45.1%，作自我進修的佔 36.5%；另一方面，在所有參與義務工作的人士中，亦以屬該歲組的人數最多，佔 35.0%。

除娛樂消閒活動外，55 歲及以上人口最多參與的是體育活動，佔該歲組人口 44.2%。

表 15：各歲組參與各類閒暇活動情況 (2006)

活動		%				
		自我 進修	體育 活動	使用 互聯網	娛樂 消閒	義務 工作
14-24	歲組參與率	36.5	45.1	80.9	93.9	5.5
	佔總參與人口比例	34.1	26.0	46.0	22.6	35.0
25-34	歲組參與率	33.0	38.9	57.2	94.0	3.6
	佔總參與人口比例	22.5	16.4	23.8	16.6	17.1
35-44	歲組參與率	23.1	35.4	32.6	95.2	2.9
	佔總參與人口比例	20.1	19.0	17.3	21.4	17.2
45-54	歲組參與率	16.6	33.8	18.1	95.3	2.7
	佔總參與人口比例	14.5	18.2	9.6	21.4	16.4
≥55	歲組參與率	12.0	44.2	7.5	94.5	2.8
	佔總參與人口比例	8.9	20.2	3.4	18.0	14.4

參與閒暇活動的時間中位數為一週 22.7 小時；按歲組分析，以 14-24 歲居住人口的中位數最高，為 32.2 小時；按活動類別統計，則以娛樂消閒最高，為 15.6 小時，其次是使用互聯網，為 9.2 小時。

表 16：參與閒暇活動之時間中位數 (2006)

		小時
總體		22.7
歲組	14-24	32.2
	25-34	22.4
	35-44	19.9
	45-54	19.3
	≥55 歲	21.7
活動類別	自我進修	6.9
	體育活動	6.1
	使用互聯網	9.2
	娛樂消閒	15.6
	義務工作	6.0

有 33.0% 之 14 歲及以上居住人口在參考期前一週曾離開澳門外遊（不包括公幹），當中 59.2% 是即日回澳，39.5% 離澳外遊兩天或以上，1.3% 則在此七日內曾作前述兩種模式的外遊。

5.5 擁有機動車輛情況^j

根據 2006 中期人口統計結果，52.1% 的住戶擁有電單車或私家車，較 2001 年增加 7.7 個百分點。這些住戶中，73.5% 擁有電單車，57.0% 擁有私家車，較 2001 年分別增加 4.3 及 0.6 個百分點。按堂區分析，以氹仔的住戶擁有機動車輛的比例最高，達 68.5%，緊接是路環（66.2%）；而澳門半島則以望德堂區的比例最高（61.0%），而大堂區的比例則最低（46.4%）。

圖十七：各堂區住戶擁有機動車輛之分佈（2006）

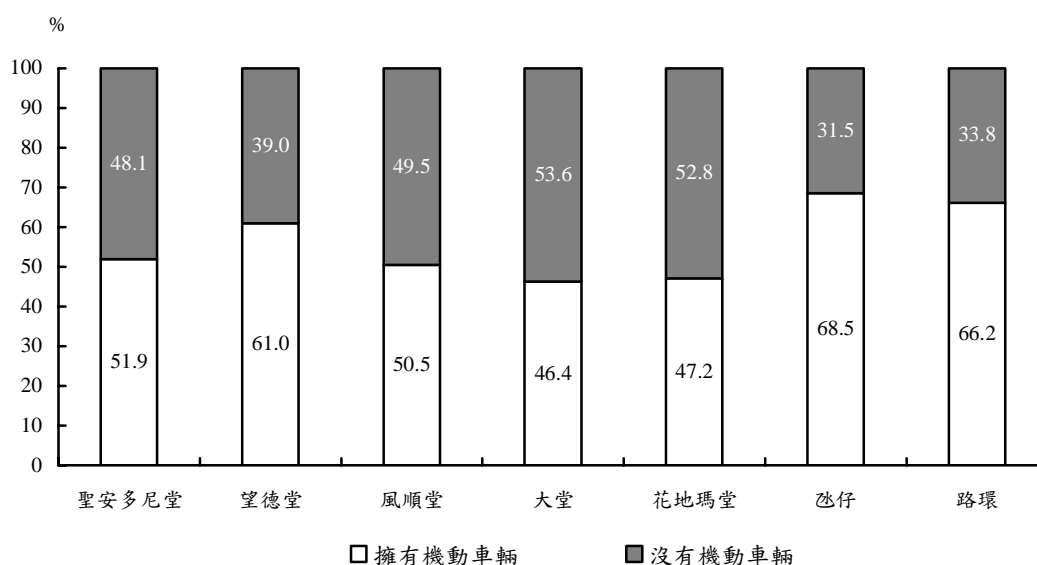

花地瑪堂區擁有電單車、私家車住戶的比例佔全澳有同類車輛的住戶總數 41.6% 及 26.2%；而氹仔擁有私家車住戶的比例，則佔全澳有私家車住戶總數 25.7%。

^j 不適用於集體居住單位及水域。

圖十八：擁有電單車及私家車住戶之堂區分佈 (2001-2006)

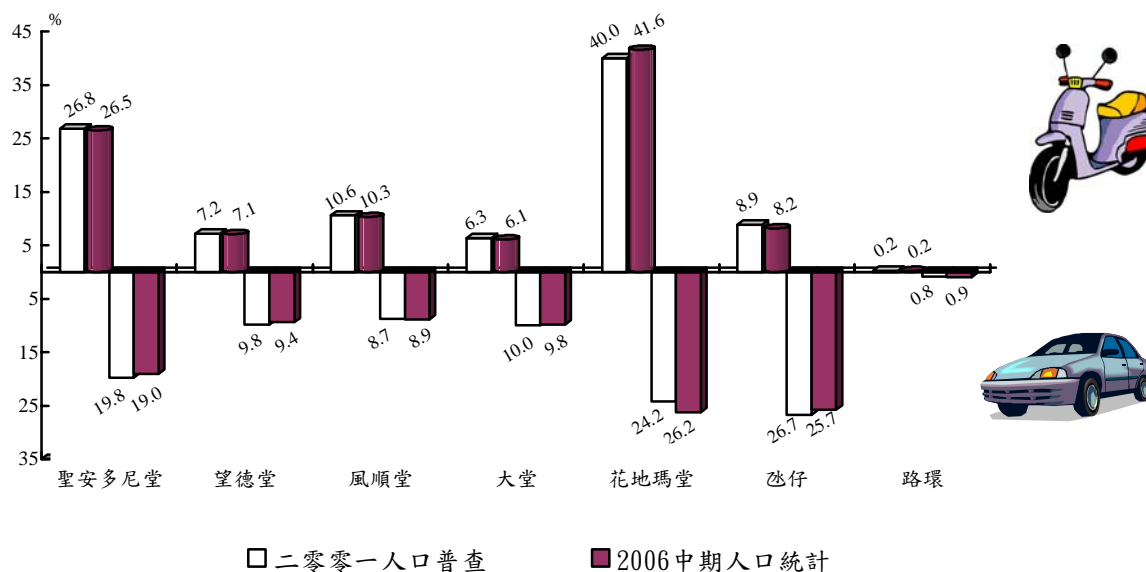

在擁有私家車的住戶中，有 66.4% 在晚間將車輛停泊於私人停車場，較 2001 年增加 13.0 個百分點，而停泊於街道車位亦由 39.8% 減少至 26.5%。按堂區分析，風順堂區已取代花地瑪堂區成為泊車於街道車位比例最高的堂區，佔該區擁有私家車住戶的 42.1%，這可能與該區缺乏大型停車場有關；而氹仔的住戶則較多將車輛停泊於私人停車場內，比例達 82.8%，較 2001 年上升 7.2 個百分點。

圖十九：各堂區住戶晚間泊車地點分佈 (%) (2001-2006)

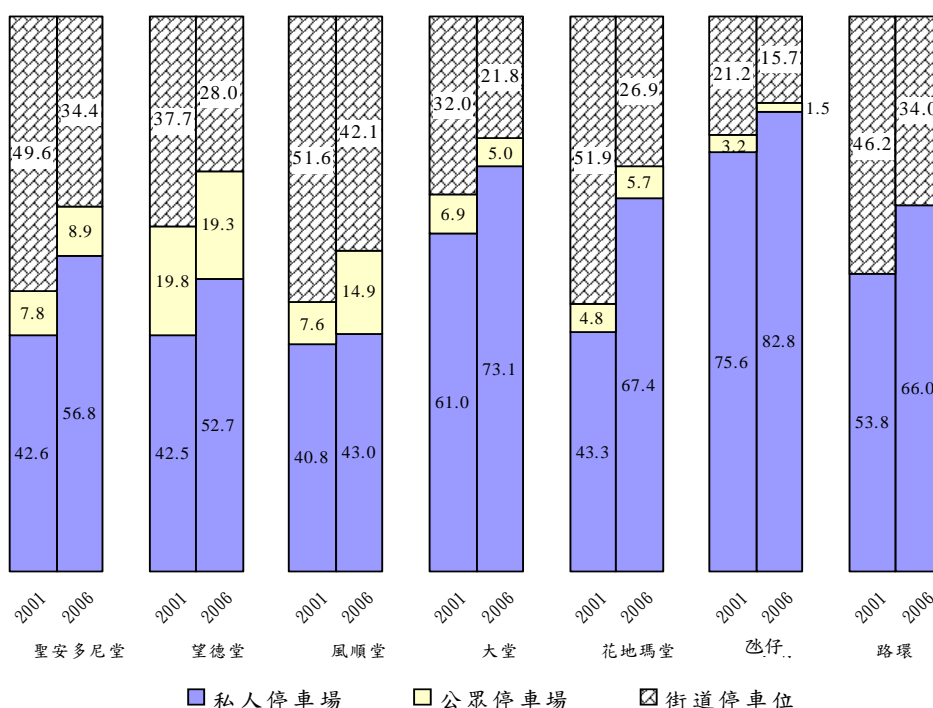

6 住屋

2006 中期人口統計結果顯示，全澳共有 158,288 個居住單位在 2006 年 8 月被用作居住用途，當中 98.5% 屬於住宅單位。

按堂區分析，花地瑪堂區及聖安多尼堂區的住宅單位數量最多，分別佔總數 38.6% 及 23.1%，而氹仔佔 12.2%。

6.1 居住單位佔用形式^k

全澳陸上 159,167 戶中，有 72.9% 居於住戶成員自置物業，23.3% 住戶則租住其居所，而 3.8% 住戶的居所是屬於僱主提供或免租等情況。與 2001 年比較，居住於自置物業的住戶比例下跌 3.8 個百分點，租住居所的住戶比例則上升 4.3 個百分點。

按堂區分析，居住於自置物業的住戶比例以望德堂最高，達 82.3%；而租住居所的住戶比例則以路環最高，佔 32.8%。

圖二十：各堂區住戶佔用居住單位形式分佈（2006）

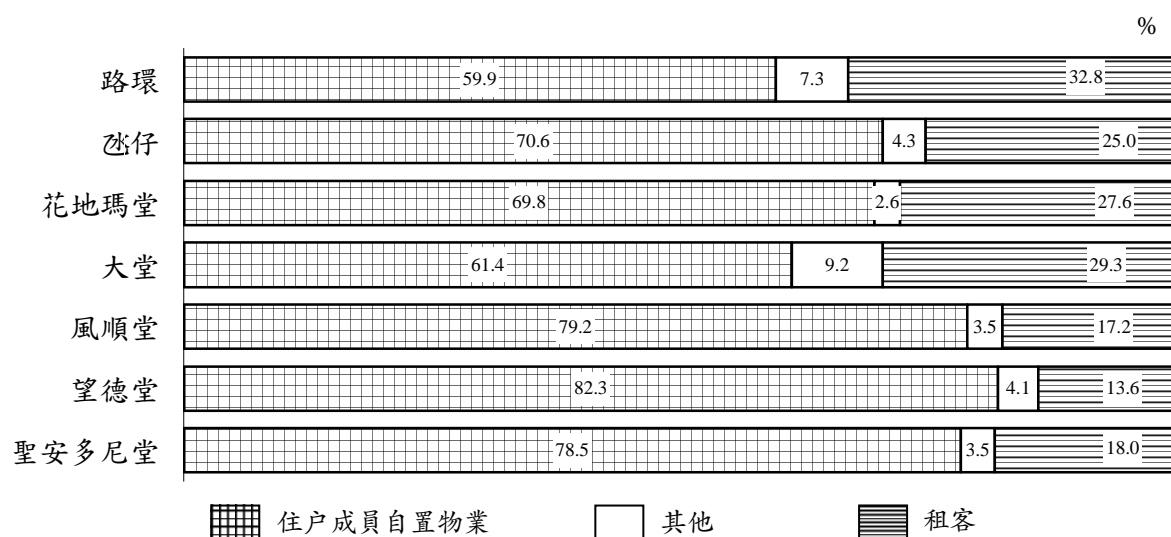

^k 不適用於集體居住單位及水域。

6.2 租金及按揭供款¹

居住於自置物業的 116,096 戶中，有 71.0% 無需支付樓宇按揭供款，較 2001 年增加 9.1 個百分點；在 29.0% 需每月支付樓宇按揭供款的住戶中，30.0% 每月供款額介乎 1,001-2,000 元，供款額在 2,001-3,000 元的住戶佔 26.1%，而供款額超過一萬元的佔 2.4%。住戶支付的每月樓宇按揭供款中位數為 2,642 元，較 2001 年的 2,800 元下降 5.6%，其中降幅較顯著的是氹仔（-10.5%）及花地瑪堂區（-10.0%）。

在租金方面，有 36.5% 住戶每月支付的住屋租金在 1,000 元或以下，27.5% 住戶支付 1,001-2,000 元的月租；住戶支付的每月租金中位數為 1,511 元，較 2001 年的 800 元大幅上升 88.9%。

圖二十一：住戶每月租金/按揭供款分佈（2006）

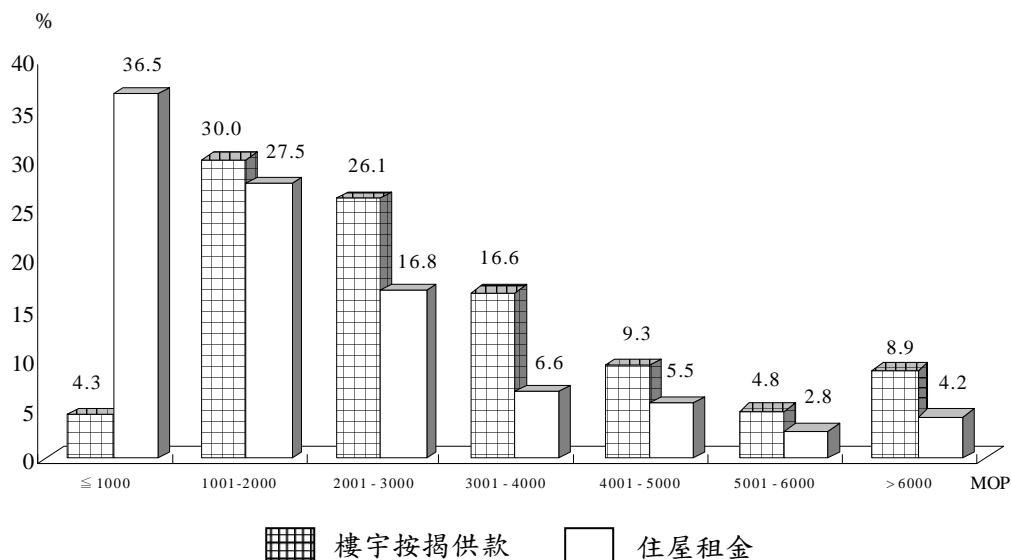

¹ 不適用於集體居住單位及水域。

III. 人口普查/中期人口統計主要指標

	2006 中期人口統計		二零零一人口普查		九六中期人口統計	
	人	%	人	%	人	%
居住人口	502 113	100.0	435 235	100.0	414 128	100.0
性別						
男性	245 167	48.8	208 865	48.0	199 257	48.1
女性	256 946	51.2	226 370	52.0	214 871	51.9
居住地點						
澳門半島	433 730	86.4	388 647	89.3	390 928	94.4
聖安多尼堂	112 877	22.5	104 217	23.9	110 104	26.6
望德堂	30 924	6.2	26 914	6.2	32 149	7.8
風順堂	48 292	9.6	42 841	9.8	49 140	11.9
大堂	40 609	8.1	34 176	7.9	30 108	7.3
花地瑪堂	201 028	40.0	180 499	41.5	169 427	40.9
離島	66 585	13.3	44 690	10.3	20 205	4.9
氹仔	63 293	12.6	41 786	9.6	17 736	4.3
路環	3 292	0.7	2 904	0.7	2 469	0.6
水域	1 798	0.4	1 898	0.4	2 995	0.7
人口密度(每平方公里人數)						
全澳	17 556		16 870		19 352	
澳門半島	46 638		45 723		50 119	
聖安多尼堂	102 615		94 743		100 095	
望德堂	51 540		44 857		53 582	
風順堂	48 292		47 601		54 600	
大堂	11 944		11 785		14 337	
花地瑪堂	62 821		60 166		54 654	
氹仔	9 737		6 740		3 058	
路環	433		382		317	
出生地						
澳門	213 234	42.5	191 139	43.9	182 476	44.1
中國大陸	236 624	47.1	206 384	47.4	195 192	47.1
香港特區	18 579	3.7	14 436	3.3	12 509	3.0
葡萄牙	1 316	0.3	1 616	0.4	3 852	0.9
其他	32 360	6.4	21 660	5.0	20 099	4.9
年齡組						
少年兒童人口 (14 歲及以下)	76 406	15.2	94 221	21.6	106 690	25.8
15 - 64 歲人口	390 352	77.7	309 326	71.1	278 992	67.4
老年人口(65 歲及以上)	35 355	7.0	31 688	7.3	28 446	6.9
年齡中位數	35.3 歲		33.3 歲		30.5 歲	

	2006 中期人口統計		二零零一人口普查		九六中期人口統計	
	人	%	人	%	人	%
婚姻狀況						
未婚	214 496	..	196 518	..	192 278	..
已婚	256 536	..	215 661	..	202 667	..
分居/離婚	12 214	..	7 147	..	3 854	..
鰥/寡	18 867	..	15 909	..	15 329	..
3 歲及以上居住人口						
日常用語						
中文	470 854	95.6	411 482	97.0	381 885	96.1
廣州話	421 699	85.7	372 697	87.9	346 082	87.1
普通話	15 937	3.2	6 660	1.6	4 955	1.2
其他中國方言	33 218	6.7	32 125	7.6	30 848	7.8
葡語	3 036	0.6	2 813	0.7	7 352	1.8
英語	7 290	1.5	2 792	0.7	3 189	0.8
其他	11 111	2.3	7 116	1.7	5 062	1.3
教育程度						
從未入學/學前教育	34 387	7.0	41 831	9.9	55 409	14.0
未完成小學	68 630	13.9	80 285	18.9	81 262	20.5
完成小學	108 867	22.1	109 561	25.8	100 920	25.4
完成初中	120 694	24.5	94 491	22.3	89 317	22.5
完成高中	104 259	21.2	66 250	15.6	48 313	12.2
完成高等教育	55 008	11.2	31 425	7.4	21 791	5.5
特殊教育	446	0.1	360	0.1
14 歲及以上居住人口						
勞動人口	303 552	70.0	231 266	66.1	218 221	69.7
非勞動人口	130 085	30.0	118 479	33.9	94 834	30.3
住戶						
住戶總數	159 412		134 965		119 966	
住宅單位平均住戶數目	1.02		1.03		1.05	
住戶之平均居住人口數目	3.00 人		3.14 人		3.38 人	
每月租金中位數	1 511 澳門元		800 澳門元		1 003 澳門元	
每月按揭供款中位數	2 642 澳門元		2 800 澳門元		2 254 澳門元	

主要個人/住戶特徵之標準差

項目	數值	標準差	變異系數 (%)
居住人口			
國籍			
中國	471 263	1 410.85	0.30
葡萄牙	8 593	314.78	3.66
族裔			
華裔	479 412	1 393.76	0.29
葡裔及其他	8 122	308.87	3.80
婚姻狀況			
未婚	214 496	915.06	0.43
已婚	256 536	987.82	0.39
分居/離婚	12 214	241.88	1.98
鰥/寡	18 867	277.70	1.47
居澳總年期			
一直在澳門	188 651	1 085.22	0.58
少於 1 年	25 256	541.25	2.14
1-4 年	54 609	786.80	1.44
5-9 年	27 371	469.16	1.71
10-14 年	19 332	367.38	1.90
15-19 年	34 547	436.33	1.26
20-24 年	39 407	468.34	1.19
25 年及以上	111 142	703.81	0.63
前居地			
一直在澳門	188 651	1 085.22	0.58
中國大陸	235 960	1 168.51	0.50
香港特區	27 301	481.94	1.77
葡萄牙	3 180	160.79	5.06
其他	47 021	663.10	1.41
日常用語言			
中文			
廣州話	421 699	1 421.88	0.34
普通話	15 937	452.60	2.84
其他中國方言	33 218	625.60	1.88
葡語	3 036	198.10	6.53
英語	7 290	278.29	3.82
其他	11 111	461.02	4.15
教育程度			
從未入學/學前教育	34 387	405.73	1.18
未完成小學	68 630	588.99	0.86
完成小學	108 867	742.65	0.68
完成初中	120 694	838.58	0.69
完成高中	104 259	792.14	0.76
完成高等教育	55 008	559.48	1.02
特殊教育	446	45.14	10.12

項目	數值	標準差	變異係數 (%)
勞動居住人口			
就業人口	290 316	1 126.09	0.39
男性	154 338	847.95	0.55
女性	135 978	759.99	0.56
失業人口	13 236	256.36	1.94
男性	6 104	169.15	2.77
女性	7 132	180.43	2.53
職業身份			
自資經營者	13 323	269.81	2.03
僱主	11 113	243.51	2.19
僱員	262 904	1 131.16	0.43
無酬家屬幫工	2 976	125.70	4.22
就業人口之行業			
製造業	28 718	536.72	1.87
批發及零售；機動車、摩托車、個人及家庭物品的維修	39 530	469.98	1.19
團體、社會及個人的其他服務	57 492	567.38	0.99
就業人口之職業			
服務，銷售及同類工作人員	57 326	624.64	1.09
工業工匠及手工藝工人	30 636	534.76	1.75
機台、機器操作員，司機及裝配員	23 211	457.12	1.97
就業人口七月份工作總收入中位數	6 809	40.67	0.60
閒暇活動			
自我進修	100 025	826.95	0.83
體育活動	161 501	1 586.36	0.98
使用互聯網	164 305	1 686.84	1.03
娛樂消閒	387 640	3 341.90	0.86
義務工作	14 589	446.13	3.06
離澳旅遊			
即日往返	81 374	945.94	1.16
多天旅遊	54 856	762.59	1.39
住戶			
擁有電腦的住戶數	108 338	407.39	0.38
有使用電腦之居住人口	252 320	1 114.74	0.44
有使用互聯網之居住人口	216 555	1 059.15	0.49
曾瀏覽澳門政府網頁之居住人口	88 695	724.31	0.82
擁有電單車/私家車住戶			
1 輛私家車	17 070	258.90	1.52
2 輛私家車	4 140	134.90	3.26
1 輛電單車	27 416	317.41	1.16
2 輛電單車	7 212	176.53	2.45

居住人口

(歲組、性別、出生地、國籍、族裔、居澳總年期、前居地)

1 按堂區、歲組及性別統計之居住人口數目.....	199
2 按出生地、歲組及性別統計之居住人口數目.....	200
3 按婚姻狀況、歲組及性別統計之居住人口數目.....	201
4 按國籍、歲組及性別統計之居住人口數目.....	202
5 按族裔、歲組及性別統計之居住人口數目.....	203
6 按族裔、國籍及性別統計之居住人口數目.....	204
7 按族裔、出生地及性別統計之居住人口數目.....	205
8 按堂區、前居地及性別統計之居住人口數目.....	206
9 按居澳總年期、歲組及性別統計之居住人口數目.....	207
10 按出生地、居澳總年期及性別統計之居住人口數目.....	208
11 按前居地、歲組及性別統計之居住人口數目.....	209
12 按堂區、5年前居住地及性別統計之居住人口數目.....	210

3 歲及以上之居住人口

(學歷、就學情況、日常用語言)

13 按學歷、歲組及性別統計之 3 歲及以上居住人口數目.....	211
14 按學歷及出生地統計之 3 歲及以上居住人口數目.....	212
15 按堂區、歲組、就學情況及性別統計之 3 歲及以上居住人口數目.....	213
16 按學歷、歲組、就學情況及性別統計之 3 歲及以上居住人口數目.....	216
17 按堂區及日常用語言統計之 3 歲及以上居住人口數目.....	219
18 按日常用語言、歲組及性別統計之 3 歲及以上居住人口數目.....	220
19 按堂區及其他可流利使用語言 / 方言統計之 3 歲及以上居住人口數目.....	221

14 歲及以上之居住人口

(學科、婚姻及經濟活動狀況)

20	按識字情況、歲組及性別統計之 15 歲及以上居住人口數目	222
21	按主修科目、課程種類及性別統計之完成高等教育的居住人口數目	223
22	按主修科目、取得學歷之地點及性別統計之完成高等教育的居住人口數目	224
23	按堂區、經濟活動狀況及性別統計之 14 歲及以上居住人口數目	225
24	按經濟活動狀況、歲組及性別統計之 14 歲及以上居住人口數目	226
25	按經濟活動狀況、出生地及性別統計之 14 歲及以上居住人口數目	227
26	按經濟活動狀況、婚姻狀況及性別統計之 14 歲及以上居住人口數目	228
27	按經濟活動狀況、學歷及性別統計之 14 歲及以上居住人口數目	229
28	按職業身份、歲組及性別統計之就業居住人口數目	230
29	按職業及歲組統計之就業居住人口數目	231
30	按歲組及行業統計之就業居住人口數目	232
31	按學歷及職業統計之就業居住人口數目	233
32	按學歷及行業統計之就業居住人口數目	234
33	按職業及 2006 年 7 月份工作收入統計之就業居住人口數目	235
34	按 2006 年 7 月份工作收入及行業統計之就業居住人口數目	236
35	按職業身份及 2006 年 7 月份工作收入統計之就業居住人口數目	237
36	按學歷及 2006 年 7 月份工作收入統計之就業居住人口數目	238
37	按職業統計之就業居住人口的 2006 年 7 月份工作收入中位數	239
38	按行業統計之就業居住人口的 2006 年 7 月份工作收入中位數	240
39	按堂區、離家上班時間及性別統計之就業居住人口數目	241
40	按堂區及前往工作地點使用的交通工具統計之就業居住人口數目	242
41	按性別及學歷統計之失業居住人口數目	243
42	按尋找工作時間及歲組統計之失業居住人口數目	244
43	按尋找工作時間及學歷統計之失業居住人口數目	245

使用電腦/互聯網

44 按歲組及性別統計之 3 歲及以上使用電腦 / 互聯網的居住人口數目	246
45 按學歷及歲組統計之 3 歲及以上使用電腦 / 互聯網的居住人口數目	247
46 按上網原因統計之 3 歲及以上使用互聯網的居住人口數目	248
47 按經濟活動狀況及歲組統計之 14 歲及以上使用電腦的居住人口數目	249
48 按經濟活動狀況及歲組統計之 14 歲及以上使用互聯網的居住人口數目	250
49 按職業身份及歲組統計之使用電腦的就業居住人口數目	251
50 按職業身份及歲組統計之使用互聯網的就業居住人口數目	252

閒暇活動及離澳旅遊

51 按歲組、性別及過去 7 日參與閒暇活動情況統計之 14 歲及以上居住人口數目	253
52 按歲組、性別及過去 7 日進行閒暇活動總時數統計之 14 歲及以上居住人口數目	254
53 按學歷及過去 7 日參與閒暇活動情況統計之 14 歲及以上居住人口數目	255
54 按過去 7 日進行閒暇活動總時數及學歷統計之 14 歲及以上居住人口數目	256
55 按經濟活動狀況及過去 7 日參與閒暇活動情況統計之 14 歲及以上居住人口數目	257
56 按經濟活動狀況及進行閒暇活動總時數統計之 14 歲及以上居住人口數目	258
57 按職業身份及過去 7 日參與閒暇活動情況統計之就業居住人口數目	259
58 按過去 7 日進行閒暇活動總時數及閒暇活動類別統計之就業居住人口數目	260
59 按歲組、性別及過去 7 日離澳旅遊情況統計之 14 歲及以上居住人口數目	261
60 按旅遊類別、曾外遊日數、歲組及性別統計之過去 7 日曾外遊的 14 歲及以上居住 人口數目	262
61 按經濟活動狀況及過去 7 日離澳旅遊情況統計之 14 歲及以上居住人口數目	263
62 按堂區及過去 7 日離澳旅遊情況統計之 14 歲及以上居住人口數目	264

澳門以外地方出生之居住人口

63 按居澳總年期、歲組及性別統計之非澳門出生的居住人口數目	265
64 按來澳年份、歲組及性別統計之非澳門出生的居住人口數目	266
65 按居澳總年期、前居地及性別統計之非澳門出生的居住人口數目	267
66 按居澳總年期、歲組及性別統計之出生及前居於中國大陸的居住人口數目	268
67 按學歷及歲組統計之 3 歲及以上非澳門出生的居住人口數目	269
68 按職業身份、歲組及性別統計之非澳門出生的就業居住人口數目	270
69 按職業及歲組統計之非澳門出生的就業居住人口數目	271
70 按歲組及行業統計之非澳門出生的就業居住人口數目	272

殘障人口

71 按性別及歲組統計之殘障居住人口數目	273
72 按殘障類別統計之殘障居住人口數目	274
73 按需要協助的活動類別統計之殘障居住人口數目	275
74 按殘障類別及使用服務情況統計之殘障居住人口數目	276
75 按性別及使用殘障服務類別統計之殘障居住人口數目	277
76 按性別及不使用殘障服務原因統計之殘障居住人口數目	278

常住人口及流動人口

77 按堂區、歲組及性別統計之常住居民數目	279
78 按堂區、歲組及性別統計之流動居民數目	280

住戶及住屋

79 按堂區及住戶人數統計之住宅單位內的住戶數目	281
80 按堂區及住戶結構統計之住宅單位內的住戶數目	282
81 按堂區及住戶的居住單位佔用形式統計之住宅單位內的住戶數目	283
82 按每月租金 / 按揭供款統計之住宅單位內的住戶數目	284
83 按堂區統計之住宅單位內住戶每月租金 / 按揭供款中位數	285
84 按擁有的機動車輛及堂區統計之住宅單位內住戶數目	286
85 按堂區及私家車晚間停泊地點統計之住宅單位內住戶數目	287
86 按擁有的電腦設備及住戶人數統計之住宅單位內的住戶數目	288
87 按堂區及住戶數目統計之被佔用住宅單位數目	289
88 按堂區及睡房數目統計之被佔用住宅單位數目	290
89 按堂區及居住單位類別統計之居住人口數目	291

其他

90 按歲組及統計分區劃分之居住人口數目	292
91 按出生地及統計分區劃分之居住人口數目	293

可提供統計表

- A01 按出生地、歲組及性別統計之常住居民數目
- A02 按族裔、歲組及性別統計之常住居民數目
- A03 按族裔、出生地及性別統計之常住居民數目
- A04 按族裔、國籍及性別統計之常住居民數目
- A05 按國籍、歲組及性別統計之常住居民數目
- A06 按婚姻狀況、歲組及性別統計之常住居民數目
- A07 按出生地、歲組及性別統計之流動居民數目
- A08 按族裔、歲組及性別統計之流動居民數目
- A09 按國籍、歲組及性別統計之流動居民數目
- A10 按婚姻狀況、歲組及性別統計之流動居民數目
- A11 按堂區、歲組及性別統計之在澳人口數目
- A12 按出生地、歲組及性別統計之在澳人口數目
- A13 按身處國家 / 地區及性別統計於參考時刻不在澳門之居住人口數目
- A14 按在澳門以外之居住地點、原因及性別統計之過去 6 個月大部分時間不在澳門的居住人口數目
- A15 按在澳門以外之居住地點、原因及性別統計之將來 6 個月大部分時間不在澳門的居住人口數目
- A16 按高等教育主修科目及歲組統計之 14 歲及以上居住人口數目
- A17 按堂區、職業及性別統計之就業居住人口數目
- A18 按堂區、行業及性別統計之就業居住人口數目
- A19 按職業及行業統計之就業居住人口數目
- A20 按職業及職業身份統計之就業居住人口數目
- A21 按職業身份及行業統計之就業居住人口數目
- A22 按歲組及 2006 年 7 月份工作收入統計之就業居住人口數目
- A23 按職業身份、前往工作地點使用的交通工具及性別統計之就業居住人口數目
- A24 按前往工作地點使用的交通工具及行業統計之就業居住人口數目
- A25 按職業及前往工作地點使用的交通工具統計之就業居住人口數目
- A26 按前居地及性別統計之失業居住人口數目
- A27 按行業及歲組統計使用互聯網之就業居住人口數目
- A28 按職業及歲組統計使用互聯網之就業居住人口數目
- A29 按堂區及性別統計之 14 歲及以上居住人口於過去 7 日參與閒暇活動的情況
- A30 按婚姻狀況統計之 14 歲及以上居住人口於過去 7 日參與閒暇活動的情況
- A31 按婚姻狀況及過去 7 日離澳旅遊情況統計之 14 歲及以上居住人口數目
- A32 按學歷統計之 3 歲及以上殘障居住人口數目

- A33 按出生地統計之殘障居住人口數目
- A34 按需要協助程度、歲組及性別統計之殘障居住人口數目
- A35 按居澳總年期、歲組及性別統計之在中國大陸出生的居住人口數目
- A36 按職業身份、歲組及性別統計之 14 歲及以上中國大陸出生的就業居住人口數目
- A37 按歲組及 2006 年 7 月份工作收入統計之非澳門出生的就業居住人口數目
- A38 按堂區及每月租金 / 按揭供款統計之住宅單位內的住戶數目
- A39 按堂區、住戶人數及每月租金 / 按揭供款統計之住宅單位內的住戶數目
- A40 按擁有機動車輛數目及住戶人數統計之住宅單位內住戶數目
- A41 按住戶人數、電腦設備類別及數目統計之住宅單位內的住戶數目
- A42 按性別及歲組統計之居住人口中的戶主數目
- A43 按性別及經濟活動狀況統計之居住人口中的戶主數目
- A44 按職業身份、歲組及性別統計之居住人口中的就業戶主數目
- A45 按 2006 年 7 月份工作收入、戶主的歲組及性別統計之居住人口中的就業戶主數目

Nota Prévia

As mudanças rápidas na economia de Macau sobre os poucos anos passados trouxeram efeitos notáveis à sociedade e para a população de Macau. Segundo as recomendações internacionais, os intercensos são conduzidos no período entre dois recenseamentos à população na maioria dos países ou territórios. A Região Administrativa Especial de Macau empreendeu os Intercensos 2006, o segundo intercensos deste 1996, durante o período de Agosto a Setembro de 2006. Através deste operação estatística, obtemos informações compreensíveis da população de Macau.

A DSEC tem cumprido o plano e os prazos que havia programado, tendo divulgado, em Dezembro do ano passado os resultados preliminares dos Intercensos 2006. O presente relatório apresenta os resultados globais dos Intercensos 2006, nomeadamente, as principais características e a evolução da população de Macau, bem como os quadros estatísticos pormenorizados.

Os Intercensos 2006 foram concluídos com êxito. Agradecemos o apoio e colaboração prestados pelos diversos serviços públicos e privados, pelas associações e pela população. Serão bem vindas todas as opiniões e sugestões relativas ao presente relatório.

A Directora Substituta,

Mok Iun Lei

白頁

Página vazia

Blank page

Índice

	Pag.
Nota metodológica	67
Síntese dos resultados globais	
I. População residente	81
II. Agregados familiares e unidades de alojamento.....	109
III. Principais indicadores dos Censos e Intercensos	123
Indicadores de avaliação qualitativa	125
Quadros	127
Quadros disponíveis	133

	Pag.
1. Objectivos	67
2. Momento de referência e período de recolha da informação	67
3. Unidades de observação.....	67
4. Método de recolha.....	68
5. Selecção da amostra.....	68
6. Inferências.....	68
7. Controlo de qualidade	69
8. Explicação de termos	70
9. Sinais convencionais e outros.....	74
10. Classificações	75

1. Objectivos

Os Intercensos 2006 de Macau foram a segunda operação de natureza censitária, tendo a primeira efectuado-se em 1996. De acordo com recomendações internacionais, deve realizar-se uma inquirição de grande envergadura por amostragem, junto de familiares, que deverá estar compreendida entre dois Censos consecutivos, por forma a conhecer as características actualizadas da população de Macau, nomeadamente as informações sócio-económicas. As informações recolhidas permitem ajustar as estimativas dos últimos cinco anos e fundamentar as projecções sobre a população para os próximos cinco anos, que formam uma base relevante para o planeamento e definição de políticas, designadamente nas áreas da educação, habitação, transporte, saúde e serviços sociais. Por seu turno, facultarão igualmente orientações significativas para as empresas do ramo industrial e comercial, associações e instituições académicas.

2. Momento de referência e período de recolha da informação

Os Intercensos 2006 foram efectuados no período de 19 de Agosto a 31 de Agosto de 2006, tendo o momento de referência sido fixado para as três horas da madrugada do dia 19 de Agosto de 2006. O recenseamento da população marítima, realizou-se entre 23 a 27 de Janeiro de 2006, ou seja, antes do Ano Novo Chinês, devido aos costumes e práticas específicas da população marítima.

3. Unidades de observação

Os Intercensos 2006 são um inquérito por amostragem aleatória. Seleccionou-se, de forma aleatória um quinto das unidades para fins habitacionais da Região Administrativa Especial de Macau. Todos os agregados familiares que residiam nessas unidades foram objecto deste inquérito. Todas as unidades de alojamento da ilha de Coloane foram enumerados por serem um número muito reduzido.

4. Método de recolha

A operação inter-censitária envolveu a participação de cerca de 1 000 estudantes universitários e 100 funcionários dos Serviços de Estatísticas e Censos. Estabeleceram-se 5 postos de recolha de informação e recolheu-se informação junto dos agregados familiares que residiam nas unidades de alojamento seleccionadas.

Um questionário foi enviado aos agregados familiares para auto-preenchimento. Durante o período de recolha, os entrevistadores visitaram as unidades de alojamentos, para recolher o questionário ou e ajudar a preenchê-lo. O questionário, além de recolher informação básica, tal como o número de pessoas, sexo, local de nascimento, data de nascimento, residência habitual, etc., também recolhe informação que sobre ascendência, nacionalidade, local de residência prévia, nível de escolaridade, situação na profissão, rendimento do emprego, horas de saída de casa para trabalho e meios de transporte utilizados, actividades de lazer, características dos indivíduos que saíram de Macau, utilização de computadores e internet, etc.

5. Selecção da amostra

Um quinto das unidades de alojamento da península de Macau e da ilha da Taipa, constituem a amostra escolhida pelo método de selecção sistemática. Para se minimizar o efeito do possível enviesamento causado pela coincidência entre o intervalo de selecção e o posicionamento das unidades na listagem, foi adoptado o método de selecção faseada ou por réplicas. Foram definidos os primeiros cinco pontos aleatoriamente a partir dos quais foram seleccionados, sistematicamente, cinco subamostras ou réplicas distintas da amostra. Este modelo de selecção da amostra também simplificou o cálculo de erros padrão dos parâmetros estimados.

6 Inferências

A fórmula para estimar a amostra é a seguinte:

Inferência total = valor inferido de amostra + valor de enumeração completa

O valor inferido foi obtido simplesmente por multiplicar o valor de amostra pelo recíproco da fracção de amostragem.

7. Controlo de qualidade

A qualidade dos trabalhadores garante parte do sucesso da operação Intercensos 2006. Por avaliação documental seleccionaram-se 4 343 candidatos a trabalhadores, esse número restringiu-se após as provas escritas, a entrevista e o curso de formação. Após a apreciação apenas os formandos que mostraram um desempenho satisfatório foram convidados para participar nos Intercensos 2006, com o objectivo de garantir que esses trabalhadores executariam a recolha de informação tendo em conta os procedimentos prescritos.

Para assegurar a qualidade, todos os questionários preenchidos foram verificados pelos trabalhadores de campo nos postos de recolha de informação, seguidamente eram sujeitos a uma verificação lógica que consiste num tratamento informático a fim de assegurar a inexistência de omissões e de erros nos questionários. Posteriormente realizou-se a Reinquirição por um período de 13 dias (24 Agosto a 5 Setembro 2006), em que 5% de unidades de alojamento entrevistadas, foram seleccionadas ao acaso para serem recontactadas permitindo assim avaliar a qualidade dos dados recolhidos durante os Intercensos. A Reinquirição demonstrou que se atingiu o nível de qualidade internacionalmente exigido aquando da operação de recolha dos Intercensos 2006.

8. Explicação de termos

Agregado familiar	<ul style="list-style-type: none"> - Conjunto de indivíduos que vivem juntos e partilham em comum bens alimentares e outros bens essenciais para a sobrevivência. <p>Os membros do agregado familiar podem não estar ligados entre si por laços familiares ou de parentesco, mas ocupam juntamente uma parte ou a totalidade de uma unidade de alojamento. É considerado também um agregado familiar, o indivíduo independente.</p>
Amortização	<ul style="list-style-type: none"> - Refere-se à amortização mensal paga pelo agregado familiar ao banco, devido ao empréstimo hipotecário contraído para aquisição própria da unidade de alojamento.
Ascendência	<ul style="list-style-type: none"> - Laços de sangue resultantes da sucessão de gerações.
Condição perante a actividade económica	<ul style="list-style-type: none"> - Situações existente entre o indivíduo e o actividade económica desenvolvida. Consideram-se as seguintes modalidades: população activa e inactiva.
Deficiente	<ul style="list-style-type: none"> - Indivíduo cujas condições de saúde são afectadas, por causas inatas ou adquiridas, que lhe limitam efectuar actividades diárias, e precisa da ajuda de outrem, mesmo com o apoio de equipamento auxiliar. <p>Estão incluídas nas condições de saúde as fisiológicas, mentais ou psicológicas.</p>
Ensino curricular	<ul style="list-style-type: none"> - É sistemático e destina-se a crianças e jovens, facultando a progressão desde o ensino pré-escolar à universidade.
Estacionamento do carro à noite	<ul style="list-style-type: none"> - Lugar onde os membros do agregado familiar estacionam os seus carros durante a noite.
Estado civil	<ul style="list-style-type: none"> - Situação do indivíduo face à lei e aos costumes tradicionais do respectivo país/território.
Estrutura do agregado familiar	<ul style="list-style-type: none"> - Classificação segundo o número de núcleos da família e as relações de parentesco dos membros da família. <p>Consideram-se as seguintes modalidades:</p> <ul style="list-style-type: none"> - Agregado familiar singular: - Agregado familiar com núcleo - Agregado familiar sem núcleo
Forma ou regime de ocupação da unidade de alojamento	<ul style="list-style-type: none"> - Regime jurídico ou legal de ocupação da unidade de alojamento pelo agregado familiar. <p>Consideram-se as seguintes modalidades:</p> <ul style="list-style-type: none"> - Propriedade de um ou mais membros do agregado familiar - Fornecida pela entidade patronal - Arrendatário - Outra

Frequência escolar	- Frequência, por indivíduos com idade igual ou superior a 3 anos, do estabelecimento de ensino curricular, para instrução sistemática, em qualquer nível de educação.
Idade	- Anos completos que o indivíduo tem na data de referência.
Língua corrente	- Língua mais falada pelo indivíduo, no agregado familiar.
Local de nascimento	- País ou território onde o indivíduo nasceu.
Nacionalidade	- Identificação do indivíduo como cidadão legítimo de um determinado país.
Nível de escolaridade	- O mais alto nível de ensino curricular que um indivíduo tenha completado com sucesso. Os indivíduos que ainda não completaram o ensino pré-escolar, são incluídos na categoria de "sem escolaridade".
Núcleo de família	- Um conjunto de dois ou mais membros do agregado familiar que estão ligados por relações específicas, tais como: relações sanguíneas, de casamento ou de adopção.
Ocupação profissional (Profissão)	- Um conjunto de tarefas e responsabilidades desempenhadas por um indivíduo, no período de referência. A ocupação profissional é definida tendo por referência a COPM - Classificação das Ocupações Profissionais de Macau.
População activa	- Conjunto de indivíduos com idade igual ou superior a 14 anos que, no período de referência, constituem a mão-de-obra disponível para a produção de bens e serviços que entram no circuito económico. Abrange a população empregada e a população desempregada.
População desempregada	- Conjunto de indivíduos com idade igual ou superior a 14 anos que, no período de referência, se encontram simultaneamente nas seguintes situações: <ul style="list-style-type: none"> - sem emprego ou vínculo a um empregador; - disponíveis para aceitar trabalho remunerado ou por conta própria; - fizeram diligências para encontrar emprego durante os últimos 30 dias.
População empregada	- Conjunto de indivíduos com idade igual ou superior a 14 anos que, no período de referência, tinham efectuado trabalho de pelo menos uma hora, em contrapartida duma remuneração ou com vista a um lucro ou ganho familiar, em dinheiro e/ou em géneros.
População inactiva	- Conjunto de indivíduos que, no período de referência, não são considerados economicamente activos, isto é não satisfazem as condições para serem considerados empregados nem desempregados. Consideram-se os seguintes indivíduos: menores de 14 anos de idade, estudantes, domésticos, incapacitados permanentemente para o trabalho, reformados ou aposentados, indivíduos vivendo de rendimentos e trabalhadores voluntários.

População presente	- Indivíduos que, no momento censitário, se encontram presentes no Território numa unidade de alojamento independentemente de terem ou não como local de residência habitual o território de Macau.
População residente	- O total da população residente é composta por residentes habituais e residentes flutuantes.
Quarto de dormir	- Espaço da unidade de alojamento, delimitado por paredes com, pelo menos 2 metros de altura, na maior parte da sua área e um mínimo de 4 m ² (43 pés quadrados) de superfície, que se destina, principalmente ao descanso ou repouso dos membros do agregado familiar.
Ramo de actividade económica	- Actividade económica do indivíduo, empresa ou estabelecimento, no período de referência. O ramo de actividade é definida tendo por referência a Revisão 1 da Classificação das Actividades Económicas de Macau (CAM).
Relação dos membros do agregado familiar com o seu representante	- Relações entre os membros do agregado familiar e o seu representante, nomeadamente relações sanguíneas, de casamento ou de adopção.
Rendimento do emprego	- No caso de trabalhadores por conta de outrem, o rendimento do emprego coincide com a "remuneração". No caso dos empregadores e trabalhadores por conta própria, o rendimento do emprego coincide com a diferença entre produção bruta e despesas de produção e o valor dos activos produtivos consumidos na criação desse rendimento.
Representante do agregado familiar	- Indivíduo com idade mínima de 16 anos que seja reconhecido como tal pelos restantes membros do agregado familiar.
Residência anterior	- Local fora de Macau onde o indivíduo viveu pelo menos 6 meses antes de estabelecer residência habitual no Território.
Residência habitual	- Um local onde o indivíduo permanece mais tempo no período de referência. No caso em que o indivíduo tenha permanecido a maior parte dos 6 meses anteriores à data de referência, ou preveja permanecer a maior parte dos 6 meses seguintes em Macau, considera-se Macau como a sua residência habitual. No caso contrário, o local onde o indivíduo permaneceu a maior parte dos 6 meses anteriores à data de referência.
Residente flutuante	- Indivíduos que permaneceram/permanecerão no Território por um período superior a 1 mês mas inferior a 3 meses nos 6 meses anteriores ou posteriores à data de referência.
Residente habitual	- Indivíduos que permaneceram/permanecerão no Território por um período superior a 3 meses nos 6 meses anteriores ou posteriores à data de referência.
Renda mensal	- O valor pago por mês por agregado familiar pela ocupação da unidade de alojamento.

Sempre em Macau	- Indivíduo natural de Macau que nunca se ausentou do território de Macau por um período igual ou superior a 6 meses consecutivos.
Situação na profissão	- Relação de dependência de um indivíduo activo, no exercício de uma ocupação profissional, no período de referência. Consideram-se as seguintes modalidades: empregador, trabalhador por conta própria, trabalhador por conta de outrem e trabalhador familiar não remunerado.
Tempo total de permanência em Macau	- Período de tempo, expresso em anos completos, que decorre desde que o indivíduo estabeleceu residência habitual no território de Macau até à data de referência.
Unidade de alojamento	- Local distinto por forma de construção, e com entrada independente, que se destina a habitação humana. Local distinto, refere-se a um local isolado de outros grupos de pessoas. Entrada independente refere-se ao acesso independente e directo entre o espaço público e a unidade de alojamento sem passar por outras unidades de alojamento. Consideram-se as seguintes modalidades: - unidade de alojamento familiar - unidade de alojamento colectiva
Unidade de alojamento colectiva	- Unidade de alojamento situada num ou mais edifícios, que se destina a habitação de um conjunto de indivíduos, ou mais de um agregado familiar, e que é cuidada e administrada por uma entidade específica. Consideram-se as modalidade seguintes: - Hotel e similar - Convivência/internato - Residência de trabalhadores - Campo - Outra unidade de alojamento colectiva
Unidade de alojamento familiar (U.A.F.)	- Unidade de alojamento não colectiva que se destina a habitação de um ou mais agregados familiares. Consideram-se as seguintes modalidades: - U.A.F. clássica (U.A. dentro do prédio habitacional, ou U.A. dentro do prédio comercial ou industrial e utilizado para fins habitacionais) - U.A.F. improvisada (barraca, casa de barco fixa) - U.A.F. em edifício formal não totalmente destinado à habitação (parque de estacionamento, sala de guarda, armazém, escritório ou oficina industrial onde resida alguém) - U.A.F. móvel (barco, caravana) - Outra U.A.F. não especificada

9. Sinais convencionais e outros

-	Valor absoluto igual a zero
..	Não aplicável
...	Não disponível
M	Masculino
F	Feminino
MF	Masculino e Feminino
MOP	Pataca/Macau
o	Resultado inferior a metade da unidade adoptada
r	Dado rectificado
Arredondamentos dos dados	Devido a arredondamentos, os totais podem não coincidir com a soma das parcelas nos gráficos/quadros estatísticos.
RAEHK	Região Administrativa Especial de Hong Kong

10. Classificações

Listas de Classificação 1 Classificação de Actividade

Sector primário	Sector secundário	Sector terciário
A Agricultura, produção animal, caça e silvicultura	C Indústrias extractivas	G Comércio por grosso e a retalho; reparação de veículos automóveis, motociclos e de bens de uso pessoal e doméstico
B Pesca	D Indústrias transformadoras	H Alojamento, restaurantes e similares
	E Produção e distribuição de electricidade, gás e água	I Transportes, armazenagem e comunicações
	F Construção	J Actividades financeiras
		K Actividades imobiliárias, alugueres e serviços prestados às empresas
		L Administração pública, defesa e segurança social obrigatória
		M Educação
		N Saúde e acção social
		O Outras actividades de serviços colectivos, sociais e pessoais
		P Famílias com empregados domésticos
		Q Organismo internacionais e outras instituições extra-territoriais

Nota: A actividade é definida tendo por referência a CAM - Classificação das Actividades Económicas de Macau – 1ª Revisão

Listas de Classificação 2

Classificação das ocupações profissionais

Grupo	Profissão
1	Membros dos órgãos legislativos, quadros superiores da administração pública e de associações, directores e quadros dirigentes de empresas
2	Especialistas das profissões intelectuais e científicas
3	Técnicos e profissionais de nível intermédio
4	Empregados administrativos
5	Pessoal dos serviços, vendedores e trabalhadores similares
6	Trabalhadores qualificados da agricultura e da pesca
7	Trabalhadores da produção industrial e artesãos
8	Operadores de instalações e máquinas, condutores e montadores
9	Trabalhadores não qualificados

Nota: A ocupação profissional é definida tendo por referência a COPM - Classificação das Ocupações Profissionais de Macau

Listas de Classificação 3
Classificação dos Cursos de Ensino Superior

Cursos de Ensino Superior	Área
Educação	Cursos ou programas de formação de professores, ciências da educação.
Humanidades e artes	Cursos ou programas de língua, história, filosofia, religião e teologia, estética, arte do espectáculo, arte gráfica, arte audio-visual, e desenho.
Ciências sociais, comércio e direito	Cursos ou programas de economia, sociologia, psicologia, conduta humana, jornalismo e informação, administração e comércio, e direito.
Ciências	Cursos ou programas de biologia, botânica, astronomia, física, química, matemática e estatística, e informática.
Engenharia, indústria e arquitectura	Cursos ou programas de indústrias extractivas, electrónicas, telecomunicações, indústria transformadora, arquitectura e construção, mecânicas, energia, engenharia e química.
Saúde	Cursos ou programas de anatomia, epidemiologia, citologia, medicina, farmacologia, nutrição.
Outros	Cursos ou programas de produção agrícola, silvicultura e pesca, veterinária, serviços sociais ou pessoais, serviços de transporte, protecção do meio ambiente e serviços de segurança.

白頁

Página vazia

Blank page

Índice

Pag.

I. População residente

1. Características demográficas básicas

1.1 Dimensão da população residente	81
1.2 Sexo e estrutura etária	82
1.3 Local de nascimento.....	85
1.4 Distribuição por localização	85
1.5 Densidade populacional	87
1.6 População marítima.....	88

2. Outras características sócio-demográficas

2.1 Estado civil	89
2.2 Nacionalidade.....	91
2.3 Ascendência	91
2.4 Tempo total de permanência em Macau.....	92
2.5 Migração.....	93
2.6 Língua corrente	94
2.7 Educação	
• Nível de escolaridade.....	95
• Área de ensino	96
• Aptidão para ler e escrever	97
• Frequência escolar.....	98

3. Características económicas

3.1	Condição perante a actividade económica.....	99
3.2	População empregada	101
	• Ramo de actividade económica e profissão.....	101
	• Rendimento do emprego.....	103
	• Local de residência	104
	• Hora de saída para o emprego e meio de transporte utilizado.....	104
3.3	População desempregada.....	105

4. População com deficiência física e/ou mental

106

II. Agregados familiares e unidades de alojamento

5. Agregados familiares

5.1	Dimensão do agregado familiar.....	109
5.2	Composição do agregado familiar	110
5.3	Utilização de equipamento informático	111
5.4	Actividade de lazer	113
5.5	Veículos que detêm	116

6. Habitação

6.1	Forma de ocupação das unidades de alojamento	119
6.2	Rendas e amortizações.....	120

III. Principais indicadores dos Censos e Intercensos.....

123

I. População residente

1 Características demográficas básicas

1.1 Dimensão da população residente

Segundo os resultados dos Intercensos 2006, no final de Agosto de 2006, a população residente de Macau é de 502 113 pessoas, das quais 491 482 são residentes habituais e 10 631 residentes flutuantes.

A população residente cresceu 21,2% em relação aos Intercensos 96 e nos últimos dez anos a taxa de crescimento média anual foi de 1,95%, representando um acréscimo de 15,4% em relação aos Censos 2001. Nos últimos cinco anos a referida taxa de crescimento médio anual foi de 2,90%, o que representa uma aceleração no ritmo de crescimento da população.

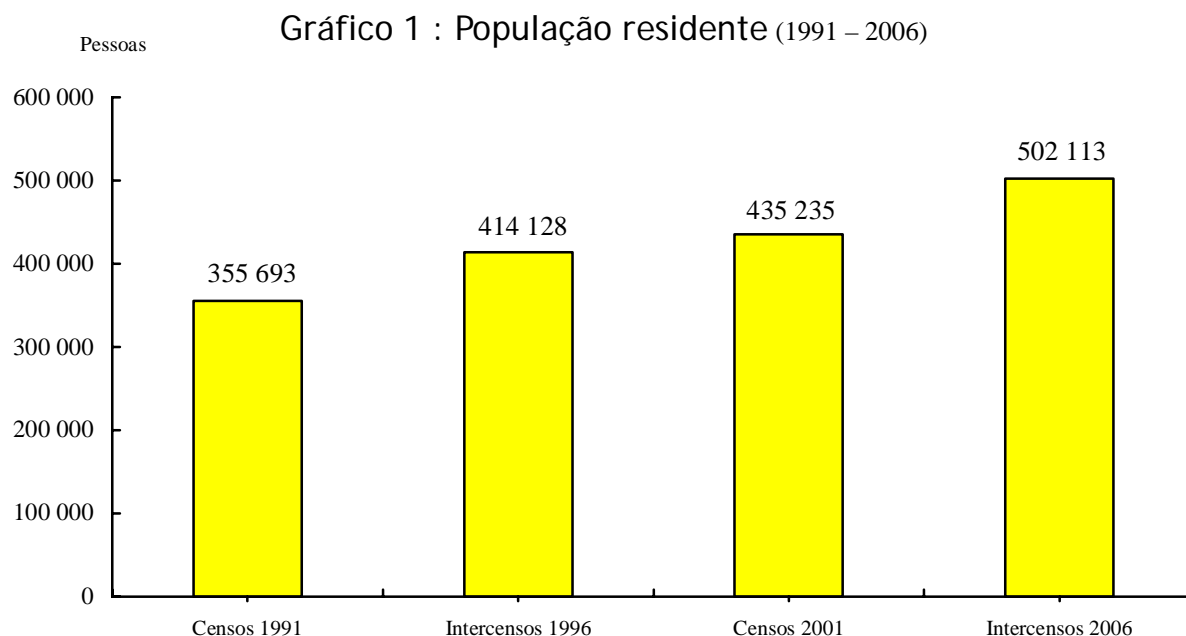

Como uma região de turismo, Macau tem uma população flutuante bastante considerável. De acordo com os dados administrativos, em 19 de Agosto 2006 a população flutuante em Macau era composta por 65 000 pessoas. Esta publicação centra-se na análise da população residente.

1.2 Sexo e estrutura etária

A população do sexo masculino era de 245 167 pessoas, representando 48,8% da população residente e a população feminina era de 256 946 pessoas, correspondendo a 51,2%. A preponderância do sexo feminino explica-se pelo facto da maioria dos imigrantes legais vindos da China e dos indivíduos a permanecer em Macau serem sobretudo mulheres.

Quadro 1 : Distribuição da população residente por sexo (1996-2006)

Sexo	Ano ^a	1996		2001		2006	
		N ^o	%	N ^o	%	N ^o	%
Total		414 128	100,0	435 235	100,0	502 113	100,0
M		199 257	48,1	208 865	48,0	245 167	48,8
F		214 871	51,9	226 370	52,0	256 946	51,2

No que diz respeito ao grupo etário da população residente, o declínio contínuo da fertilidade durante os últimos cinco anos causou uma diminuição na proporção da população jovem até aos 14 anos, passando de 21,6% em 2001 para 15,2% (76 406) em 2006. O número de idosos com idade igual ou superior a 65 anos (35 355) cresceu 3 000 nos últimos cinco anos, porém este crescimento foi inferior ao crescimento da população total. Portanto, a proporção da população idosa desceu ligeiramente total de 7,3% em 2001 para 7,0% em 2006.

Gráfico 2 : Distribuição da população residente por grupo etário (1996-2006)

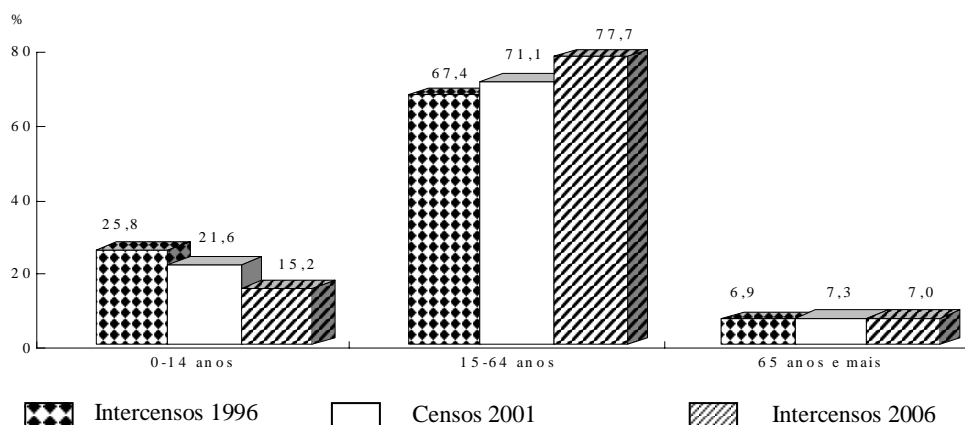

^a Refere-se aos anos em que as operações Intercensos 1996, Censos 2001 e Intercensos 2006 foram conduzidas. Isto aplica-se a toda a publicação.

Síntese dos resultados globais

O índice de dependência dos jovens, ou seja, a relação entre a população do grupo etário dos 0-14 anos e a do grupo etário dos 15-64 anos, desceu de 38,2% registado em 1996, para 30,5% em 2001 e passando ainda para 19,6% em 2006, devido à diminuição da população que se situa no grupo etário dos 0-14 anos e ao aumento da que se encontra no grupo etário dos 65 anos e mais. Por sua vez, o índice de dependência dos idosos (relação entre a população do grupo etário dos 65 anos e mais e a do grupo etário dos 15-64 anos) reduziu-se passando de 10,2% em 1996 para 9,1% em 2006.

Quadro 2 : Índice de dependência (1996 - 2006)

Índice de Dependência	Ano		
	1996	2001	2006
Índice de dependência dos jovens	38,2	30,5	19,6
Índice de dependência dos idosos	10,2	10,2	9,1
Índice de dependência global	48,4	40,7	28,6
Índice de envelhecimento	26,7	33,6	46,3

- Índice de dependência dos jovens – a proporção entre a população do grupo etário dos 0-14 anos e a dos 15-64 anos, em percentagem.
- Índice de dependência dos idosos – a proporção entre a população do grupo etário dos 65 anos e mais e a dos 15-64 anos, em percentagem.
- Índice de dependência global – a proporção entre a população dos grupos etários dos 0-14 anos e dos 65 anos e mais com a do grupo etário dos 15-64 anos, em percentagem.
- Índice de envelhecimento – a proporção entre a população dos grupos etários dos 65 anos e mais e a dos 0-14 anos, em percentagem.

A quantidade população pertencente ao grupo etário dos 15-64 anos aumentou devido à entrada dos indivíduos vindos do exterior (incluem-se os trabalhadores não residentes), traduzindo como consequência uma ligeira diminuição da proporção da população idosa em relação à população total. Portanto, o índice de dependência dos idosos desceu ao passo que a mediana da idade da população residente nos Intercensos 2006 foi de 35,3 anos de idade, aumentando 2,0 anos relativamente aos cinco anos anteriores.

O envelhecimento da população surge com a diminuição do número de nascimentos e o prologamento da vida. Este fenómeno pode reflectir-se noutra indicador, ou seja, o índice de envelhecimento que é a proporção entre a população idosa e a do grupo etário dos 0-14 anos, subiu de 26,7% em 1996 para 33,6% em 2001, passando ainda para 46,3% em 2006. Isto significa que em Macau tal como noutros países ou territórios do mundo, a sua população apresentou indícios de envelhecimento.

Gráfico 3 : Pirâmide etária da população

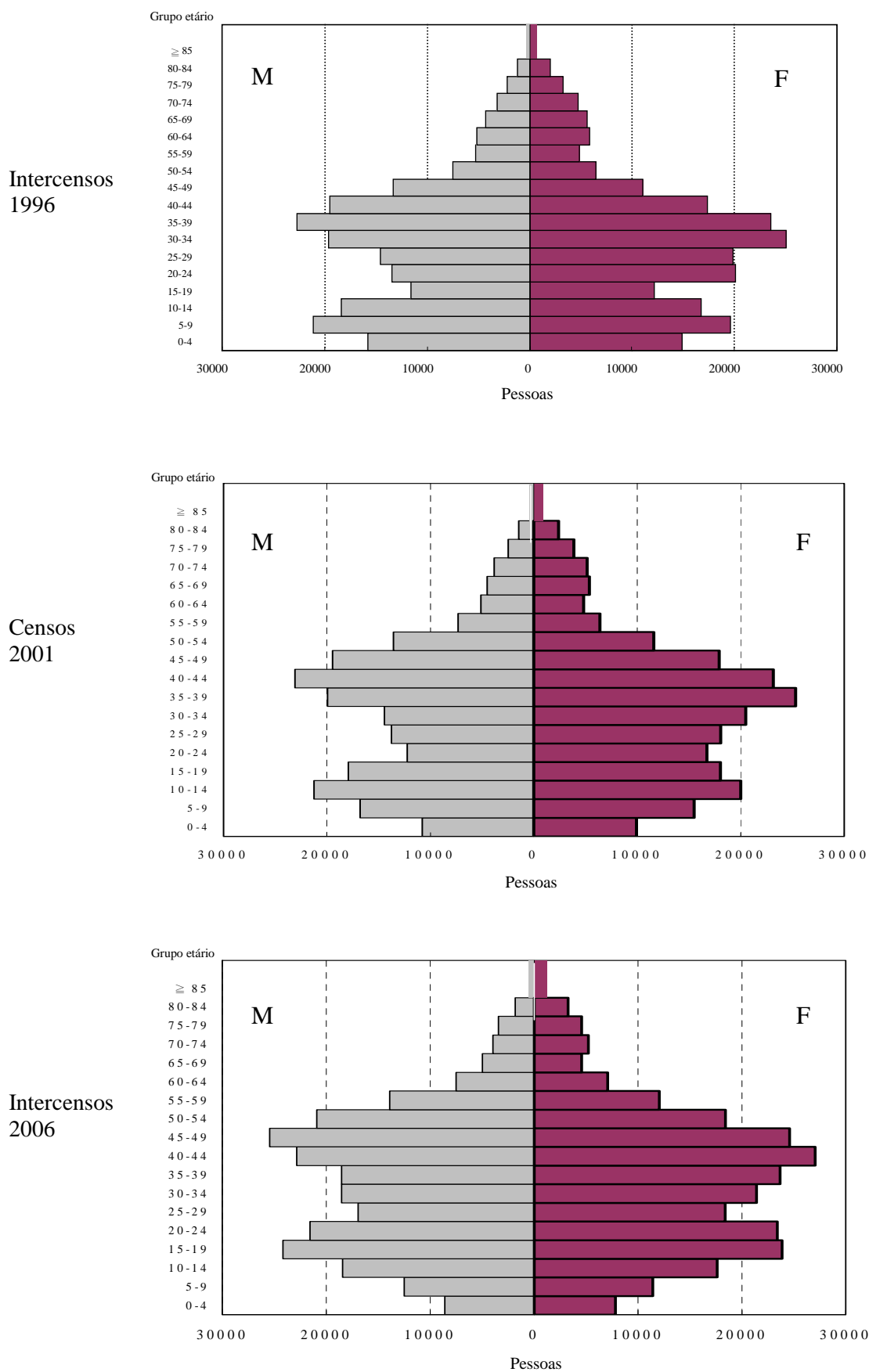

1.3 Local de nascimento

Segundo o local de nascimento da população residente, 47,1% é oriunda da China Continental, atingindo os 236 624 indivíduos, destes, 74,1% nasceram na Província de Guangdong e 15,2% na Província de Fujian. Seguem-se os naturais de Macau, com 42,5% do total da população residente. Quanto às percentagens dos indivíduos nascidos na Região Administrativa Especial de Hong Kong, Filipinas e Portugal são de 3,7%; 2,0% e 0,3%, respectivamente. Em comparação com 1996 e 2001, a proporção dos naturais de Macau e Portugal continuou a descer, ao passo que a proporção dos nascidos na Região Administrativa Especial de Hong Kong, nas Filipinas e noutros lugares continuou a subir.

Quadro 3 : Distribuição da população por local de nascimento (1996-2006)

Local de nascimento	Ano			%
	1996	2001	2006	
Macau	44,1	43,9	42,5	
China Continental	47,1	47,4	47,1	
RAEHK	3,0	3,3	3,7	
Portugal	0,9	0,4	0,3	
Filipinas	1,2	1,2	2,0	
Outro	3,6	3,8	4,5	

1.4 Distribuição por localização

Segundo a distribuição da população residente por localização: a freguesia da Nossa Senhora de Fátima continuou a apresentar o maior número de residentes, com 201 028 pessoas, mas a sua proporção em relação à população residente total sofreu uma ligeira descida de 1,5 pontos percentuais para 40,0%. Segue-se a freguesia de Santo António, com 22,5% do total. A população na Ilha de Taipa aumentou significativamente (51,5%) durante os últimos 5 anos, de 9,6% em 2001 para 12,6% em 2006, ultrapassou a freguesia de São Lourenço situando-se na terceira freguesia com o maior número de residentes. Além do mais, a população de Taipa cresceu 2,6 vezes, em comparação com 1996.

Gráfico 4 : Distribuição da população residente por localização (1996 – 2006)

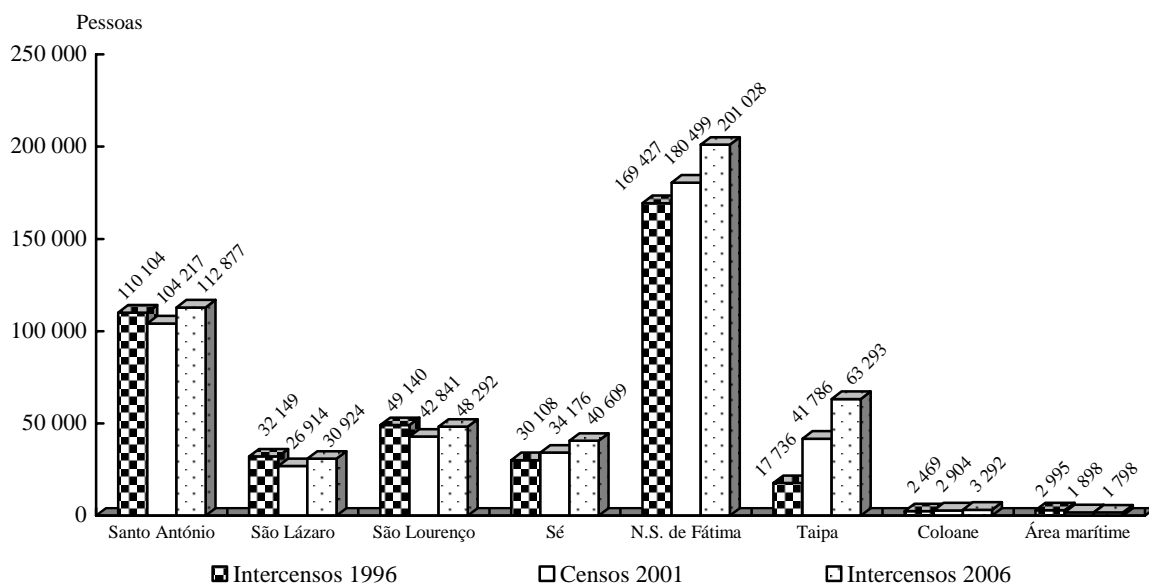

Quanto à distribuição por localização segundo os grupos etários, verificou-se que a maior percentagem pertence ao grupo etário dos 0-14 anos e situa-se na freguesia da Nossa Senhora de Fátima, com 16,7%. A ilha da Taipa era a que tinha a percentagem mais baixa de idosos, com idade igual ou superior a 65 anos, que se situou nos 4,4%. Em contrapartida, as percentagens de idosos mais elevadas observaram-se em Coloane e na freguesia de São Lázaro, atingindo ambos 10,0%.

Gráfico 5 : Distribuição da população segundo as localizações por grupos etários (2006)

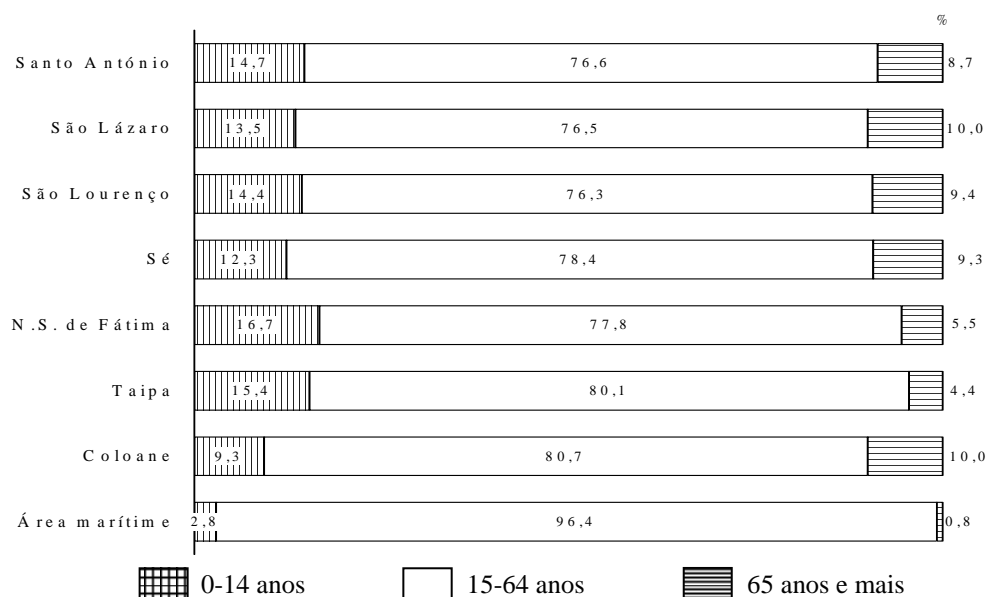

1.5 Densidade populacional

De acordo com os resultados dos Intercensos 2006, a densidade populacional em Macau era de 17 556 pessoas por km². Os aterros realizados no Território, aumentaram a área de Macau de 21,4 km² em 1996 para 25,8 km² em 2001 e passou para 28,6 km² em 2006, correspondendo a um acréscimo anual de 2,9% na última década, que foi superior à taxa de crescimento de população. Portanto, a densidade de população diminuiu 9,3% quando comparado com as 19 352 pessoas por km² observadas nos Intercensos de 1996. O crescimento rápido de população durante os últimos 5 anos levou a densidade populacional a subir ligeiramente 4,1% contra a mesma densidade registada no ano de 2001 (16,870 por km²).

Em termos de freguesia, a densidade populacional mais elevada encontrava-se na freguesia de Santo António, atingindo as 102 615 pessoas por km² mais 7 872 pessoas por km² do que em 2001, seguindo-se a da freguesia de Nossa Senhora de Fátima (62 821 pessoas por km²); a ilha da Taipa com 9 737 pessoas por km². Por seu turno, a densidade populacional mais baixa registou-se na ilha de Coloane, com 433 pessoas por km².

Quadro 4 : Densidade populacional^b (1996-2006)

Freguesia	Pessoas/km ²			
	Ano	1996	2001	2006
Total		19 352	16 870	17 556
Península de Macau		50 119	45 723	46 638
Stº. António		100 095	94 743	102 615
São Lázaro		53 582	44 857	51 540
São Lourenço		54 600	47 601	48 292
Sé		14 337	11 785	11 944
N. S. de Fátima		54 654	60 166	62 821
Taipa		3 058	6 740	9 737
Coloane		317	382	433

Nota : A densidade populacional das ilhas da Taipa e Coloane não incluem as zonas de aterro.

^b A densidade populacional não se aplica à área marítima.

1.6 População marítima

Quanto à população marítima, foram recolhidas informações junto de 256 embarcações ancoradas nas águas territoriais vigiadas por Macau e contabilizou-se um total de 1 798 residentes. Em comparação com os Intercensos de 1996, o número de indivíduos inquiridos decresceu 40,0%, equivalente a uma descida de 1 197 pessoas. Quando comparado com 2001, o ritmo de diminuição abrandou, e o número de residentes marítimos baixou 5,3%.

A maior parte da população marítima é do sexo masculino, atingindo 83,4% do total, enquanto que a população feminina corresponde a 16,6%. A proporção do sexo masculino continuou a subir, de 75,9% registada em 1996, para 77,1% em 2001. A população marítima com idade entre os 15 e 64 anos corresponde a 96,4% .

A maioria da população marítima, ou seja 70,5%, é oriunda da China Continental enquanto os naturais de Macau representam 21,4% do total.

Quadro 5 : População marítima (1996-2006)

<i>Ano</i>	Pessoas		
	<i>1996</i>	<i>2001</i>	<i>2006</i>
<i>Total</i>	2 995	1 898	1 798
<i>M</i>	2 273	1 463	1 500
<i>F</i>	722	435	298
<i>Grupo etário</i>			
<i>0-14</i>	247	92	50
<i>15-64</i>	2 713	1 791	1 734
<i>≥65</i>	35	15	14
<i>Local de nascimento</i>			
<i>Macau</i>	1 063	628	384
<i>China Continental</i>	1 480	1 033	1 268
<i>Outro</i>	452	237	146

2. Outras características sócio-demográficas

2.1 Estado civil ^c

Os solteiros representam 42,7% do total da população residente, que se traduz num aumento de 3,0 e 0,7 pontos percentuais em relação aos anos de 1996 e de 2001 respectivamente. A proporção de casados em relação à população residente desceu até 51,1%, registaram-se quedas de 3,7 e 1,2 pontos percentuais em relação aos últimos 10 e 5 anos, respectivamente. As proporções dos separados/divorciados e viúvos eram de 2,4% e 3,8%, respectivamente.

Gráfico 6 : Distribuição da população residente segundo o estado civil
(1996-2006)

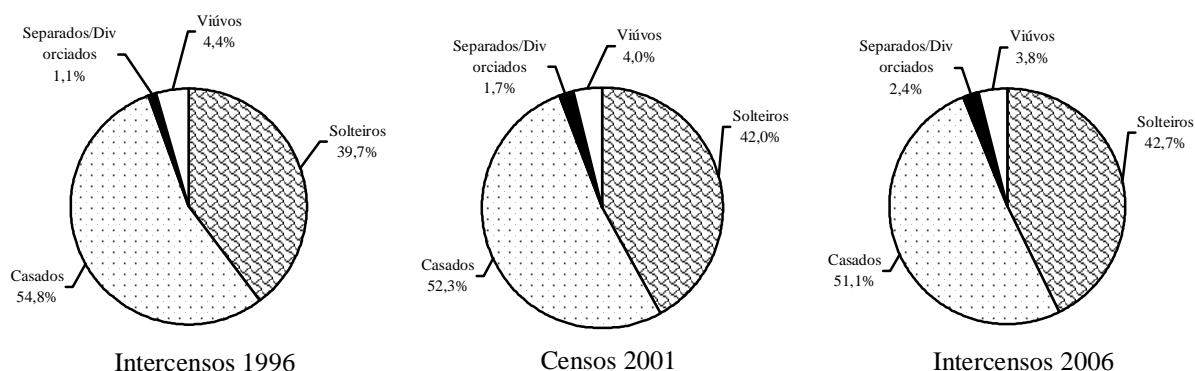

Em relação ao sexo, o número de solteiros e casados foi superior ao número de solteiras e casadas, mas existiam mais separadas/divorciadas e viúvas do que do sexo oposto. Considerando a população total do grupo etário dos 15 aos 29 anos e de idade igual ou superior aos 60 anos, verificou-se que a proporção de solteiros é mais elevada do que a de solteiras, com 2,6% (1 413), e 22,6% (164), respectivamente. Porém, a proporção de solteiros era inferior à de solteiras na população total dos grupos etários dos 30 aos 44 anos e 45 aos 59 anos com 3,7% (393) e 28,2% (1 090), respectivamente.

^c Os dados relativos à proporção dos casados, solteiros, etc., dos Intercensos de 1996 e dos Censos de 2001 foram recompilados segundo a estrutura dos grupos etários do Intercenso de 2006, para facilitar a comparação estatística, para efeitos de eliminação de divergências entre a estrutura dos grupos etários e do sexo da população residente nos diversos anos.

Síntese dos resultados globais

Em termos de grupo etário na última década assistiu-se a que a proporção de indivíduos solteiros na população dos grupos etários dos 15 aos 29 anos e dos 30 aos 44 anos aumentou interruptamente. A maior proporção de casados pertence ao grupo etário dos 45 aos 59 anos, que atingiu os 86,5%, apresentando tendência decrescente em 2001 e 2006. O resultados indicam ainda que a proporção de separados/divorciados no grupo etário com idade igual superior aos 29 anos estava a subir, enquanto a de viúvos com idade igual ou superior aos 60 anos, correspondeu a 29,0% naquele grupo, continuou a descer.

*Quadro 6 : Distribuição da população residente segundo o estado civil por grupos etários
(1996 – 2006)*

		%			
		<i>Ano</i>	<i>1996</i>	<i>2001</i>	<i>2006</i>
<i>Grupo etário</i>					
<i>15 / 29 Anos</i>	<i>Solteiros</i>		74,0	82,3	84,7
	<i>Casados</i>		25,7	17,3	14,9
	<i>Separados/divorciados</i>		0,3	0,4	0,3
<i>30 / 44 Anos</i>	<i>Solteiros</i>		11,6	13,5	15,9
	<i>Casados</i>		86,2	82,9	79,7
	<i>Separados/divorciados</i>		1,6	2,9	3,7
	<i>Viúvos</i>		0,6	0,7	0,6
<i>45 / 59 Anos</i>	<i>Solteiros</i>		4,3	5,2	5,8
	<i>Casados</i>		89,4	88,4	86,5
	<i>Separados/divorciados</i>		2,2	3,1	4,7
	<i>Viúvos</i>		4,1	3,2	3,0
<i>60 anos e mais</i>	<i>Solteiros</i>		2,4	3,8	3,2
	<i>Casados</i>		64,5	64,2	65,0
	<i>Separados/divorciados</i>		1,3	1,8	2,8
	<i>Viúvos</i>		31,8	30,3	29,0

2.2 Nacionalidade ^d

De entre os residentes de Macau, 93,9% são de nacionalidade chinesa, 2,0% são de nacionalidade filipina, 1,7% são de nacionalidade portuguesa e os restantes são de nacionalidade americana/canadiana, tailandesa e outras. Em comparação com os resultados dos Censos 2001, a percentagem dos residentes de nacionalidade chinesa diminuiu 1,3 pontos percentuais, enquanto que a dos de nacionalidade portuguesa registou uma ligeira descida de 0,3 pontos percentuais. Por seu turno, os residentes de nacionalidade filipina aumentaram 92,8%, face aos cinco anos anteriores e a sua proporção subiu 0,8 pontos percentuais.

Gráfico 7 : Distribuição da população residente por nacionalidade (2001 – 2006)

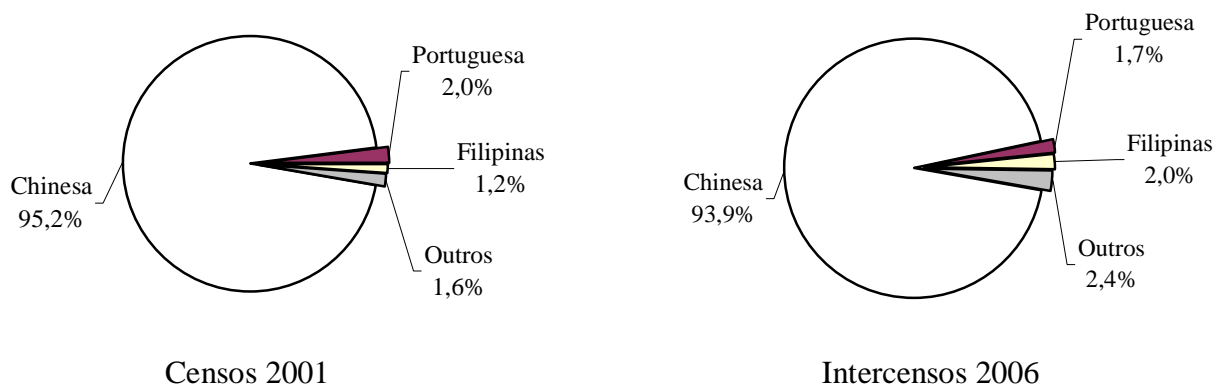

2.3 Ascendência

A maior parte da população residente é de ascendência chinesa, correspondendo a 94,3% do total, o que significa uma descida de 1,4 pontos percentuais em relação ao 2001. A população residente de ascendência portuguesa ou de ascendência chinesa, portuguesa e outra, corresponde a um total de 1,6%, desceu ligeiramente de 0,2 pontos percentuais em relação a 2001.

^d Em Censos 2001 e Intercensos 2006, os critérios para a classificação da população segundo a sua nacionalidade foram definidos de acordo com os “Esclarecimentos do Comité Permanente da Assembleia Popular Nacional sobre Algumas Questões Relativas à Aplicação da Lei de Nacionalidade da República Popular da China na Região Administrativa Especial de Macau”. Assim não se pode estabelecer uma comparação directa com os dados dos Intercensos 1996.

Por seu turno, os indivíduos de étnia chinesa e portuguesa da Região Administrativa Especial de Macau, podem optar pela nacionalidade chinesa, mesmo mantendo passaporte português como documento de viagem.

Quadro 7 : Ascendência da população residente (2001-2006)

Ascendência	Ano		%
	2001	2006	
Chinesa	95,7	94,3	
Chinesa e portuguesa	1,0	0,8	
Chinesa, portuguesa e outra	0,1	0,1	
Portuguesa	0,6	0,6	
Outra	2,6	4,2	
Portuguesa e outra	0,1	0,1	

Nota : Nos Intercensos 96, não foi recolhida informação relativa à ascendência.

2.4 Tempo total de permanência em Macau ^e

Da população da área terrestre, 37,7% são naturais de Macau e nunca se ausentaram do Território por um período superior a seis meses, em relação aos Censos 2001, esta percentagem desceu 1,3 pontos percentuais. Por seu turno, a população residente nascida fora de Macau corresponde a 57,5%. Desta população: 27,3% permaneceram menos de 5 anos em Macau e 22,6% permaneceram no Território por um período que varia entre 25 a 29 anos. Quando se compara com os Censos 2001, o substancial aumento no número de população residente com permanência em Macau num período inferior a 5 anos deveu-se ao facto do crescimento significativo no número de trabalhadores não residentes e de indivíduos a permanecer em Macau.

Quadro 8 : Tempo total de permanência em Macau da população residente nascida fora de Macau (2001-2006)

Tempo total de permanência em Macau	2001		2006	
	Nº	Proporção (%)	Nº	Proporção (%)
< 5 anos	40 528	16,7	78 566	27,3
5-9 anos	21 220	8,7	25 346	8,8
10-14 anos	32 869	13,5	16 587	5,8
15-19 anos	36 701	15,1	29 971	10,4
20-24 anos	70 000	28,8	35 713	12,4
25-29 anos	8 468	3,5	64 900	22,6
30 anos e mais	33 040	13,6	36 382	12,7

^e O “Tempo total de permanência em Macau” não se aplica à população que vive na área marítima.

Relativamente ao local de nascimento, 81,9% da população residente que não nasceu em Macau são naturais da China Continental; 6,4% da Região Administrativa Especial de Hong Kong e 3,5% das Filipinas. Em relação aos Censos 2001, os nascidos na China Continental diminuíram 2,7 pontos percentuais, enquanto os da Região Administrativa Especial de Hong Kong e das Filipinas cresceram 0,6 e 1,3 pontos percentuais, respectivamente. Entre os nascidos na China Continental, 25,7% residiram em Macau entre 25 a 29 anos. Por seu turno, 23,9% dos naturais de Portugal residiram em Macau entre 10 a 14 anos. Os nascidos na Região Administrativa Especial de Hong Kong, região de Taiwan e Filipinas que tinham vivido em Macau por período inferior a 5 anos representaram 39,6%; 59,7% e 64,7%, respectivamente.

2.5 Migração

De Agosto de 2001 a Agosto de 2006, 38,2% da população residente (excluindo a população que vive na área marítima e os nascidos depois de Agosto de 2001) mudou de local de residência (incluindo a imigração e migração interna), destacam-se os residentes da Taipa. Dos actuais residentes da Taipa, salienta-se que 50,9% da população residente pertencente aos grupos etários com idade igual ou superior a 5 anos eram residentes desta ilha há menos de cinco anos e 10,1% mudaram de residência mas continuaram na ilha da Taipa.

Relativamente às freguesias, salienta-se que na de Santo António viva o maior número de pessoas na mesma residência durante os últimos cinco anos, com 70,6%. Seguindo-se a freguesia de São Lourenço, com 68,7%. Na península de Macau, a freguesia com menor percentagem é a de Sé, com 53,9%. Em Coloane e na Taipa, a percentagem era de 42,7% e de 39,0%, respectivamente.

Gráfico 8 : Distribuição da população residente segundo as freguesias, por local de residência, em Agosto de 2001

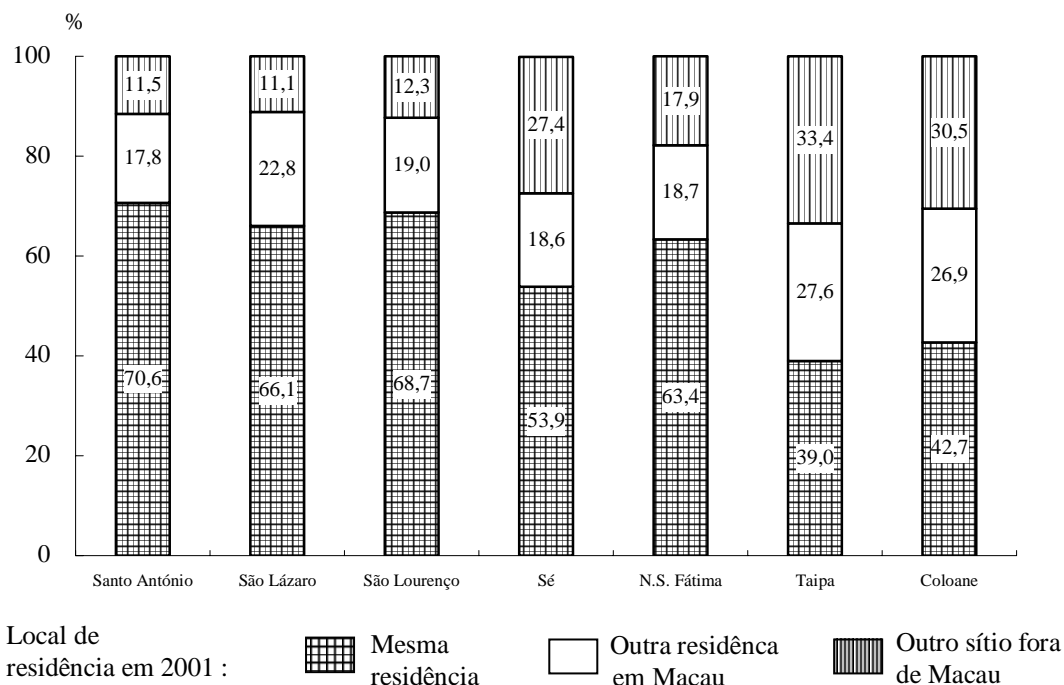

Segundo os resultados dos Intercensos 2006, 64,7% da população residente que vivia fora de Macau em Agosto de 2001 residia na China Continental, enquanto 13,0% residia na Região Administrativa Especial de Hong Kong, 6,5% nas Filipinas e 3,2% na região de Taiwan.

2.6 Língua corrente

Dos indivíduos com idade igual ou superior a 3 anos, 85,7% falam cantonês em casa. Os que falam o mandarim e outros dialectos chineses correspondem, respectivamente, a 3,2% e 6,7%, enquanto que o português é a língua corrente de 0,6% da população.

Analisando por freguesia, apesar de cantonês ser a língua mais falada, 8,4% da população residente na freguesia de Nossa Senhora de Fátima falava o dialecto de Fujian em casa, enquanto 9,2%, da população na ilha de Taipa e 6,9% na freguesia de Sé, falava mandarim como língua corrente em casa, 11,9% da população da ilha de Coloane falava inglês como língua corrente.

Quadro 9 : Língua corrente da população residente (1996-2006)

Língua corrente	Ano			%
	1996	2001	2006	
<i>Cantonês</i>	87,1	87,9	85,7	
<i>Mandarim</i>	1,2	1,6	3,2	
<i>Outros dialectos chineses (incluindo o dialecto de Fujian)</i>	7,8	7,6	6,7	
<i>Português</i>	1,8	0,7	0,6	
<i>Inglês</i>	0,8	0,7	1,5	
<i>Outra</i>	1,3	1,7	2,3	

Além da língua corrente, 54,0% dos residentes falam também outra língua, sendo o mandarim a mais utilizada, por 65,3%, seguida pelo inglês conhecida por 27,9% da população residente.

Em termos de língua corrente e capacidade de se expressar noutra língua, 91,9% da população com idade igual ou superior a 3 anos falava cantonês, 38,5% era capaz de falar mandarim, enquanto os residentes que falavam, inglês e português representaram, 16,6% e 2,4%, respectivamente.

2.7 Educação

- Nível de escolaridade

Dos indivíduos com idade igual ou superior a 3 anos, 20,9% têm um nível de escolaridade inferior ao ensino primário. Os que completaram o ensino primário representam 22,1% e os que concluíram o ensino secundário geral, o ensino secundário complementar e o ensino superior correspondem a 24,5%, 21,2% e 11,2%, respectivamente.

Comparando com os resultados dos Censos 2001, as percentagens de residentes com nível de escolaridade inferior ou igual ao ensino primário desceu 11,6 pontos percentuais, enquanto a população com educação secundária geral, educação secundária complementar e ensino superior cresceram 2,2; 5,6 e 3,8 pontos percentuais, respectivamente. Portanto, o nível de educação da população residente em Macau melhorou substancialmente na última década, tendo a população com educação superior duplicado.

Quadro 10 : Distribuição da população residente com idade igual ou superior a 3 anos, por nível de escolaridade (1996-2006)

Nível de escolaridade	Ano		
	1996	2001	2006
<i>Sem escolaridade/ Ensino pré-escolar</i>	13,9	9,9	7,0
<i>Ensino primário incompleto</i>	20,4	18,9	13,9
<i>Ensino primário completo</i>	25,4	25,8	22,1
<i>Ensino secundário geral</i>	22,5	22,3	24,5
<i>Ensino secundário complementar</i>	12,2	15,6	21,2
<i>Ensino superior</i>	5,5	7,4	11,2
<i>Ensino especial</i>	0,1	0,1	0,1

- Área de ensino

Da população residente com nível de ensino superior, 88,4% era licenciada e 11,6% tinha cursos não universitários. Relativamente à área de ensino superior, destaca-se que 39,2% da população detém cursos em “*Ciências sociais, comércio e direito*”, 13,9% em “*Engenharia, indústria e arquitectura*” e 12,4% em “*Humanidades e artes*” sendo a distribuição de cursos semelhante à dos Censos 2001.

Em termos de sexo, os cursos mais frequentados pelo sexo masculino eram “*Engenharia, indústria e arquitectura*” e “*Ciências*” com 87,2% e 71,6% respectivamente. Os cursos mais frequentados pelo sexo feminino foram “*Educação*”, com 79,4%, “*Saúde*”, com 64,5% e “*Humanidades e artes*”, com 64,9%.

Gráfico 9 : Distribuição da população residente com educação superior, segundo as áreas de ensino (2006)

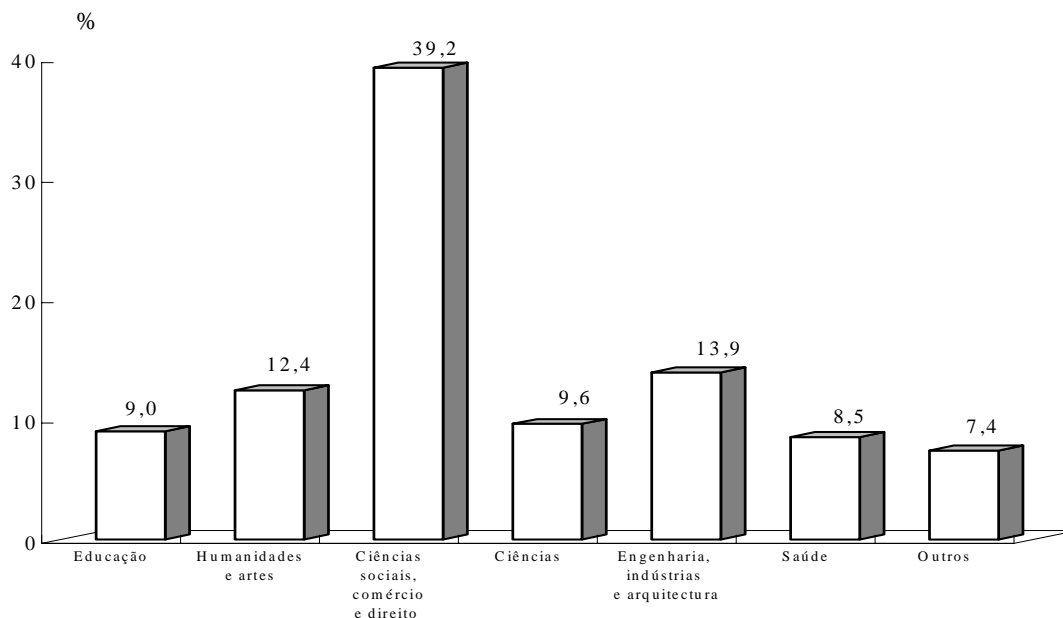

Da população com habilitação académica equivalente ao ensino superior, 35,8% concluiu o seu curso em instituições de ensino superior do Território, enquanto que 29,8% o obteve em instituições de ensino superior da China Continental. Em comparação com o ano de 2001, a primeira cresceu 1,1 pontos percentuais, enquanto a última caiu 3,3 pontos percentuais.

- Aptidão para ler e escrever

Uma pessoa alfabetizada sabe ler, escrever e entender declarações simples da vida diária, caso contrário considera-se como analfabeta. Para população residente com idade igual ou superior a 15 anos, o índice de aptidão literária situou-se nos 93,5%, subiu 2,2 pontos percentuais em relação a 2001. Analisando por distribuição etária, o índice de aptidão literária da população com idades entre 15 aos 19 anos era de 99,7%, enquanto o da população com idade superior ou igual a 65 anos representou 60,1%. Em termos de população analfabeta, 73,8% pertenciam ao sexo feminino, enquanto o sexo masculino representou 26,2% da população, desta população aproximadamente 80,0% tinha idade igual ou superior a 50 anos.

- Frequência escolar

De acordo com a informação recolhida nos Intercensos 2006, 26,9% dos indivíduos com idade igual ou superior a 3 anos declararam que irão frequentar o ensino curricular no próximo ano lectivo. Analisando por grupo etário, quase toda a população com idade dos 5 aos 9 anos irá frequentar o ensino curricular no próximo ano lectivo, enquanto as proporções da população nos grupos etários dos 10 aos 14 anos, dos 3 aos 4 anos e dos 15 aos 19 anos será de 99,8%; 98,8% e 84,7%, respectivamente. No entanto, a frequência escolar para o grupo etário dos 20 aos 24 anos irá descer 33,7%.

3. Características económicas

3.1 Condição perante a actividade económica

De acordo com os resultados dos Intercensos 2006, a população activa, era constituída por 303 552 pessoas, das quais 52,9% pertenciam ao sexo masculino. Em comparação com 1996 e 2001, a população activa aumentou 39,1% e 31,3%, respectivamente. A população inactiva era composta por 130 085 pessoas, das quais 62,1% eram do sexo feminino.

Gráfico 10 : População activa (1996-2006)

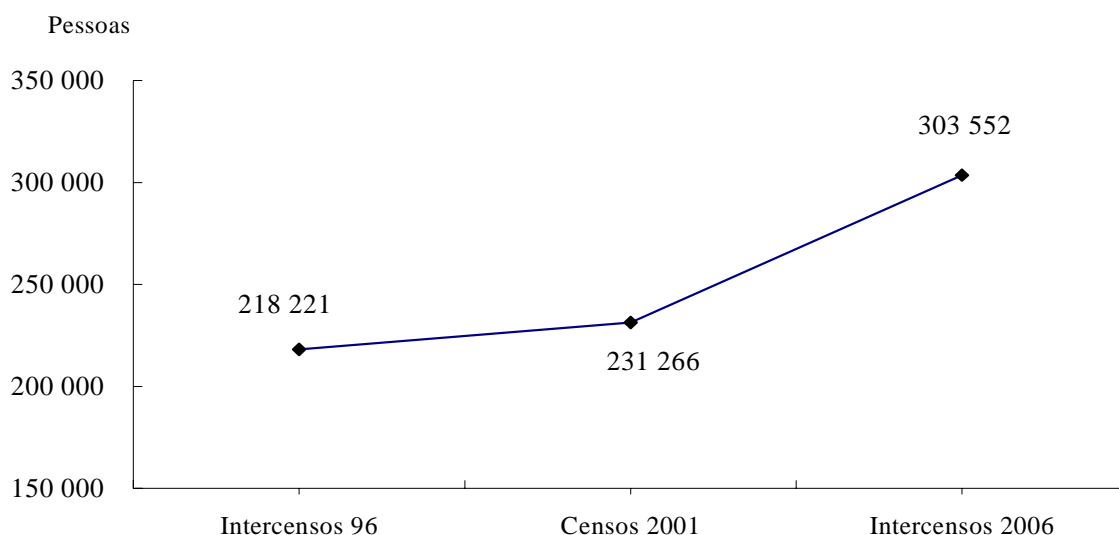

A procura de mão-de-obra aumentou acentuadamente graças ao desenvolvimento económico de Macau, o que implicou um crescimento da taxa de actividade de 66,1% em 2001 para 70,0% em 2006. A população activa concentrou-se nos grupos etários dos 40 aos 44 anos e dos 45 aos 49 anos, que representaram 14,3% e 14,1%, respectivamente. A idade mediana da população activa subiu 1,0 ano, passando de 37,8 anos em 2001 para 38,8 anos em 2006, este acréscimo foi inferior aos 2,6 anos observados entre 1996 e 2001. Fenómeno este que se atribui principalmente ao fluxo substancial de trabalhadores não-residentes.

Gráfico 11 : Taxa de actividade (1996 – 2006)

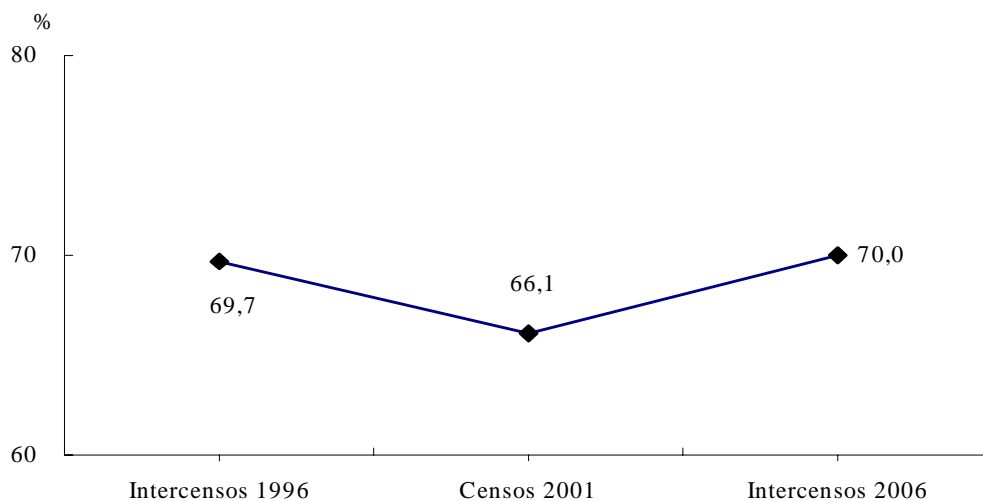

Em termos de população activa : 8,8% dos indivíduos possuíam um nível de escolaridade inferior ao ensino primário; 20,1% e 28,4% completaram os ensinos primário e secundário geral respectivamente. Em relação a 2001, os indivíduos : com um nível de escolaridade inferior ao ensino primário; do ensino primário e secundário geral diminuíram 3,1; 5,3 e 0,3 pontos percentuais, respectivamente. Os que concluíram os ensinos secundário complementar e superior corresponderam a 26,3% e 16,4%, da população activa, aumentaram 4,4 e 4,3 pontos percentuais respectivamente. Face a 1996, o nível de escolaridade da população activa de Macau apresentou uma tendência crescente.

Quadro 11 : Nível de escolaridade da população activa (1996-2006)

Nível de Escolaridade	Ano		
	1996	2001	2006
Sem escolaridade/ Ensino pré-escolar	3,5	2,2	1,6
Ensino primário incompleto	10,8	9,7	7,2
Ensino primário completo	28,0	25,4	20,1
Ensino secundário geral	31,0	28,7	28,4
Ensino secundário complementar	17,8	21,9	26,3
Ensino superior	8,9	12,1	16,4

3.2 População empregada

A população empregada no final de Agosto de 2006 era de 290 316 indivíduos, dos quais 53,2% eram do sexo masculino e 46,8% do sexo feminino.

Relativamente à distribuição por situação na profissão, de entre a população empregada: 90,6% eram “*Trabalhadores por conta de outrem*”, subiu 1,9 pontos percentuais em relação com 2001; 3,8% eram “*Empregadores*” e 4,6%, eram “*Trabalhadores por conta própria*” que diminuíram -0,3 e -1,5 pontos percentuais, respectivamente face a 2001. Ainda de acordo com a distribuição por sexo, os “*Trabalhadores por conta de outrem*” eram maioritariamente do sexo masculino, atingindo 51,6%, enquanto os “*Empregadores*” e “*Trabalhadores por conta própria*” eram ambos 70,0% do sexo masculino.

- Ramo de actividade económica e profissão

Em termos de ramo de actividade económica, a população empregada em “*Actividades culturais e recreativas, lotarias e outros serviços*” correspondia a 19,8% do total, enquanto que no “*Comércio por grosso e a retalho; reparação de veículos automóveis, motociclos e de bens de uso pessoal e doméstico*” e no “*Alojamento, Restaurantes e similares*” estava 13,6% e 12,8% da população empregada, respectivamente.

Em termos dos três principais sectores de actividade económica, 0,8% da população empregada encontrava-se no *sector primário (pesca e agricultura)*; 22,2% no *sector secundário (indústria, construção, etc.)* e 77,0% no *sector terciário (comércio por grosso e a retalho, restaurantes, turismo, jogos actividades financeiras, etc.)*. Em comparação com os Censos 2001, a população empregada nos sectores primário e secundário decresceu, tendo o seu peso diminuído 0,3 e 5,4 pontos percentuais respectivamente, enquanto que o peso do sector terciário continuou a subir, manifestando-se como o maior pilar económico de Macau.

Gráfico 12 : Distribuição da população empregada, segundo o sector (1996-2006)

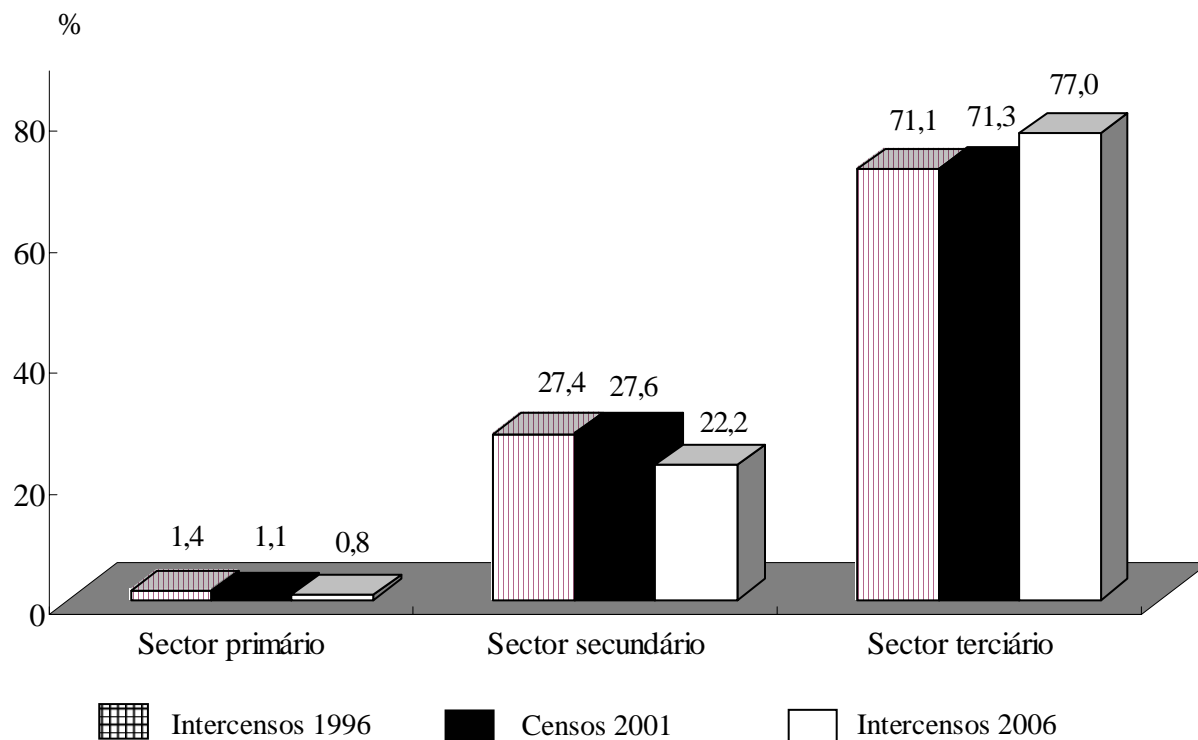

Em termos de ocupação profissional, 22,9% do total, ou seja a maioria da população empregada eram **“Empregados administrativos”** (incluindo os “croupiers”, fiscais de banca, operador de serviços de apostas, etc.), seguidos pelo **“Pessoal dos serviços, vendedores e trabalhadores similares”** e pelos **“Trabalhadores não qualificados”** que representavam 19,7% e 17,5%, respectivamente.

Quadro 12 : Distribuição da população empregada, segundo a ocupação profissional (1996-2006) %

Ocupação profissional	Ano	1996	2001	2006
	<i>Secção I</i> <i>Membros dos órgãos legislativos, quadros superiores da administração pública e de associações, directores e quadros dirigentes de empresas</i>		7,3	6,5
<i>Secção II</i> <i>Especialistas das profissões intelectuais e científicas</i>		2,7	3,3	3,5
<i>Secção III</i> <i>Técnicos e profissionais de nível intermédio</i>		8,7	9,6	10,4
<i>Secção IV</i> <i>Empregados administrativos</i>		17,3	18,5	22,9
<i>Secção V</i> <i>Pessoal dos serviços, vendedores e trabalhadores similares</i>		18,6	19,8	19,7
<i>Secção VI</i> <i>Trabalhadores qualificados da agricultura/pesca</i>		1,5	1,2	0,9
<i>Secção VII</i> <i>Trabalhadores da produção industrial e artesãos</i>		14,6	12,1	10,6
<i>Secção VIII</i> <i>Operadores de instalações e máquinas, condutores e montadores</i>		13,6	12,5	8,0
<i>Secção IX</i> <i>Trabalhadores não qualificados</i>		15,6	16,5	17,5

- **Rendimento do emprego**

Em Julho de 2006, a mediana do rendimento do emprego principal da população empregada era de 6 809 Patacas, cresceu 33,1% quando comparado com 2001. As “*Actividades culturais e recreativas, lotarias e outros serviços*” foram o ramo de actividade que empregou o maior número de trabalhadores e registou uma mediana de rendimento do emprego principal de 9 507 Patacas, mais 43,7% em relação à de 2001. Os “*Empregados administrativos*” (incluindo os “croupiers”, fiscais de bancas, operador de serviços de apostas, etc.) eram a ocupação profissional que empregava o maior número de população empregada e registaram uma mediana de rendimento do emprego principal de 8 637 Patacas, aumentaram 36,8% em relação a 2001.

- Local de residência

Os Intercensos 2006 revelaram que a distribuição geográfica da população empregada foi semelhante à dos Censos 2001. Entre as várias freguesias, 39,5% da população empregada morava em Nossa Senhora de Fátima, 22,2% em Santo António e 13,3% na ilha de Taipa. Em termos de remunerações medianas, as mais elevadas foram as da população empregada que residia nas ilhas de Taipa e de Coloane, com 11 310 Patacas e 10 301 Patacas, respectivamente. As remunerações medianas da população empregada de Nossa Senhora de Fátima foram as mais baixas, com 5 697 Patacas.

Gráfico 13 : Mediana do rendimento da população empregada, por freguesias (2006)

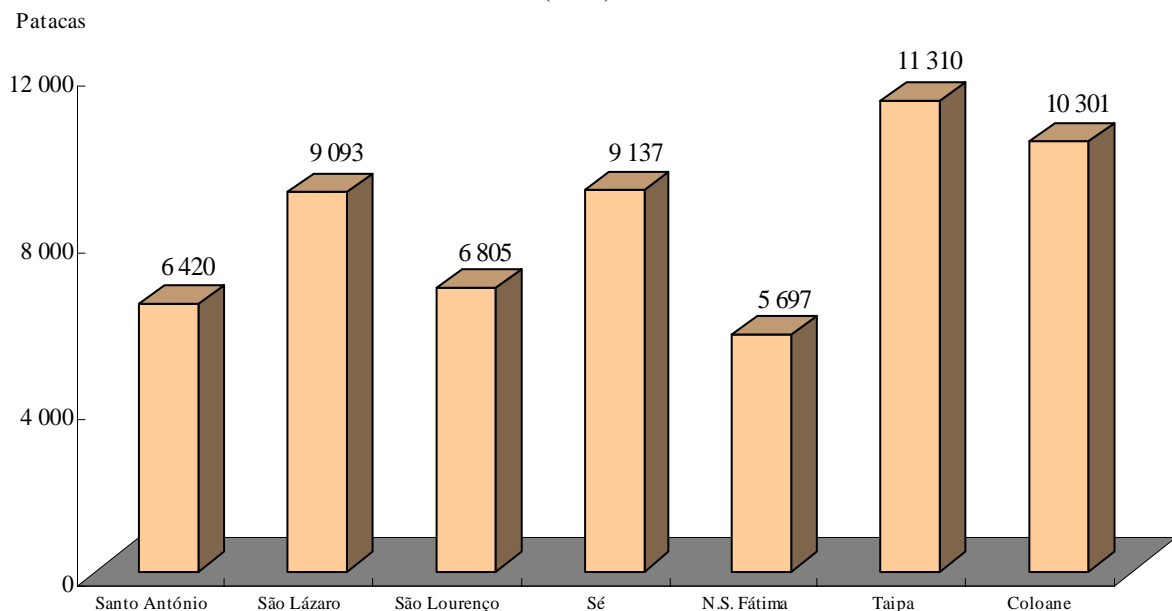

- Hora de saída para o emprego e meio de transporte utilizado^f

Para a população empregada, 31,2% saiu da casa entre as 8:00 e as 9:00 horas da manhã, enquanto as proporções de população empregada que saíram para o emprego entre as 9:00 e as 10:00 horas da manhã e entre as 7:00 e as 8:00 horas da manhã representaram 18,0% e 15,5%, respectivamente. Realça-se que, 12,5% da população empregada saiu de casa para o trabalho entre as 20:00 horas e as sete horas da manhã.

^f Não se aplica à área marítima.

Quanto ao o meio de transporte usado pela população empregada (exclui-se a área marítima), 31,2% usou autocarros para se deslocar até ao local de trabalho, 27,9% foi a pé, 21,6% utilizou motocicletas, 13,7% carros e a 3,7% os empregadores forneceram o transporte. Apenas 1,4% da população apanhou táxi para o local de trabalho.

3.3 População desempregada

No final de Agosto de 2006, a população desempregada era constituída por 13 236 indivíduos, dos quais 46,1% pertenciam ao sexo masculino e 53,9% ao sexo feminino. Da população desempregada, 63,6% possuíam habilitação académica inferior ou igual ao ensino secundário geral, enquanto 25,1% e 11,3% detinham habilitações equivalentes ao ensino secundário complementar ou ensino superior, respectivamente.

4. População com deficiência física e/ou mental

Quer nos Censos 2001 quer nos Intercensos 2006 se recolheu informação relativa à deficiência física e/ou mental junto da população. Nos Censos 2001, foi adoptado o método de “auto-preenchimento”; e solicitou-se aos respondentes que fornecessem informações sobre os membros familiares com deficiência física e/ou mental dos seus lares e que identificassem o(s) tipo/tipos de incapacidade. Após os Censos 2001 e considerando a atitude e a compreensão dos respondentes em relação a estas perguntas, bem como as recomendações internacionais, reviu-se o método de recolha de informação. Nos Intercensos 2006 a população com deficiência física e/ou mental foi definida com base no critério de que “como resultado da sua condição física, mental e/ou emocional e com a ajuda de equipamento auxiliar, ainda necessita de assistência de outros para se movimentar, comunicar com os outros, tomar conta de si próprio e executar outras actividades diárias e essas incapacidades ocorreram continuamente durante um período não inferior a 6 meses. Portanto, deve-se tomar cuidado com relação aos diferentes critérios acima mencionados quando se estabelecerem comparações de dados.

Os resultados de Intercensos 2006 indicaram que a dimensão da população com deficiência era 8 298, correspondendo a 1,7% da população residente total. Entre eles, 42,8% eram do sexo masculino e 57,2% do feminino. Analisando por grupo etário, os incapacitados representavam 0,4% da população com idade igual ou inferior aos 14 anos, 0,8% tinha idade compreendidas entre os 15 e os 64 anos e 13,4% tinha idade igual ou superior a 65 anos.

Em termos de tipo de deficiência, 7,8% dos incapacitados nasceram com deficiência. Entre a população com uma deficiência, 38,1% tinha “*Doença crónica*”, 23,3% sofria de “*Deficiência motora*”, 12,3% possuía “*Deficiência visual*”, 11,9% detinha “*Deficiência auditiva*” e 10,1% padecia de “*Debilidade mental*”. Com relação a esta população 65,8% dos incapacitados tinham uma deficiência, 23,2% duas deficiências e 9,4% sofriam de três ou mais deficiências.

A maior parte dos indivíduos deficientes (85,0%) habita em unidades de alojamento familiar, 13,7% vivem sozinhos; enquanto que 15,0% habitam em lares hospitalares ou outros tipos de unidades de alojamento colectivo.

Síntese dos resultados globais

Da população deficiente inquirida, 69,7% receberam serviços especiais destinados a deficientes físicos e/ou mentais : o serviço de reabilitação de saúde, serviço especial de educação, auxílio financeiro, etc. fornecido pelo governo ou outras organizações de serviço social.

Quadro 13 : População com deficiência física e/ou mental, segundo o tipo de unidade de alojamento e usufruto de serviços especiais destinados a deficientes (2001 – 2006)

Unidades de alojamento	População com deficiência física e/ou mental				Deficientes que receberam serviços especiais (%)	
	2001		2006		2001	2006
	Nº	%	Nº	%		
<i>Total</i>	5 713	100,0	8 298	100,0	63,7	69,7
<i>Unidades de alojamento familiar</i>	4 771	83,5	7 052	85,0	44,5	66,8
<i>De entre: os que pertencem ao "agregado familiar singular"</i>	678	(14,2) ^r	963	(13,7)
<i>Unidades de alojamento colectivas</i>	942	16,5	1 246	15,0	81,8	86,0

Verificou-se que da população que recorreu a este tipo de serviço, 90,6% pertencia ao grupo com “**Autismo**”, seguindo-se o grupo “**Débeis mentais**” e “**Deficiência visual**” cada um com 78,3% do total.

Com relação ao tipo de serviços, 80,7% receberam serviços de saúde, 30,1% usufruíram de apoio económico e em espécie e em dinheiro, enquanto que 14,0% e 8,0% obtiveram serviços de habitação e similares e ensino especial respectivamente.

Entre os incapacitados que não usufruíram destes serviços, 35,8% declararam que não sabiam da existência os mesmos, 35,6% tiveram “auxílio fornecido por membro(s) da família ou organização(ções) privada(s)” e 8,7% reivindicaram que “os serviços não satisfaziam as suas necessidades”.

白頁

Página vazia

Blank page

II. Agregados familiares e unidades de alojamento

5. Agregados familiares^g

5.1 Dimensão do agregado familiar

Foi apurado em Macau, um total de 159 412 agregados familiares que cresceram 18,1% em relação a 2001. Destes, 59,3% do total de agregados eram compostos por menos de 4 pessoas, o que significou um aumento de 3,7 pontos percentuais relativamente a 2001. A dimensão média dos agregados era de 3,00 pessoas, enquanto que em 2001 e 1996 foi de 3,14 e 3,38 pessoas, respectivamente o que significa que em relação a estas operações a dimensão média diminuiu 0,14 e 0,38 pessoas, respectivamente, reflectindo uma tendência decrescente da dimensão familiar.

Dentre as várias freguesias, os agregados familiares com 4 membros concentravam-se, por um lado na freguesia de Nossa Senhora de Fátima, em São Lourenço e Santo António, representando 28,5%, 26,9% e 26,4%, respectivamente. Por outro lado, os agregados familiares constituídos por dois membros aglomeravam-se na ilha de Coloane (26,6%), ilha de Taipa (23,9%) e Sé (23,9%).

O número de agregados familiares por unidade de alojamento mostrou uma tendência decrescente, caindo de 1,05 em 1996 para 1,02 agregados familiares por unidade de alojamento em 2006. Existiam, 96,8% unidades de alojamento ocupadas por um único agregado familiar, isto é, a situação de multi-agregados familiares por unidade de agregado familiar diminuiu.

^g Um agregado familiar com pelo menos um membro é considerado como população residente. Excluem-se as unidades de alojamento colectivas.

5.2 Composição do agregado familiar

Em termos de laços de parentesco entre membros dos agregados familiares, podem classificar-se em três tipos de agregado familiar: “*Agregado familiar singular*”; “*Agregado familiar com núcleo*” e “*Agregado familiar sem núcleo*”.

- Agregado familiar singular

Dos agregados familiares existentes em Macau, 18,4% pertencem ao “*Agregado familiar singular*”, que vive sozinho, observou um aumento de 1,3 pontos percentuais em relação ao 2001. O crescimento do agregado familiar singular correspondeu a tendência decrescente da dimensão dos agregados familiares.

- Agregado familiar com núcleo

É considerado como núcleo de família, um casal ou um dos elementos de um casal com o(s) seu(s) filho(s) solteiro(s). “*Agregado familiar com núcleo*”, é o agregado familiar que tem um ou mais núcleos familiares. De entre todos os agregados familiares em Macau, 74,2% pertenciam ao tipo “*Agregado familiar com núcleo*” assinalando, desceu 2,0 pontos percentuais em relação a 2001.

- Agregado familiar sem núcleo

Se houver dois ou mais elementos no agregado familiar, que não reúnam condições para formar um núcleo familiar, então, considera-se como “*Agregado familiar sem núcleo*”. Dentre os agregados familiares de Macau, 7,4% eram “*Agregado familiar sem núcleo*”, registaram um aumento de 0,8 pontos percentuais face a 2001.

Relativamente à localização (com exceção da área marítima), a ilha de Coloane era a que detinha a percentagem mais elevada de agregados familiares constituídos por um único elemento, ou seja, “*Agregado familiar singular*”, que representavam 26,6% do total, enquanto que a freguesia de Nossa Senhora de Fátima substituiu a de São Lázaro porque teve a maior proporção de “*Agregado familiar com núcleo*”, atingiu 76,8%. Por seu turno, a freguesia da Sé apresentou a proporção, mais baixa (62,7%) desde 2001, caiu 9,2 pontos percentuais.

5.3 Utilização de equipamento informático ^h

A proporção dos agregados familiares que têm computador em casa, aumentaram 23,2 pontos percentuais, passando de 44,9% em 2001 para 68,1% em 2006. Entre os que utilizaram computador, 92,7% possuíram computador de secretária e 19,5% computadores portáteis.

A população residente com idade igual ou superior a 3 anos e que utilizou computador durante um período de 3 meses anteriores à data de referência, totalizou as 252 320 pessoas, correspondendo a 54,1% do total da população residente do respectivo grupo etário, o que significa que houve uma subida de 1,4 vezes em relação a 2001. Dentre os utilizadores de computador, 85,2% usaram-no em casa e 28,6% no serviço.

Verificou-se que 30,4% dos utilizadores de computador pertenciam ao grupo etário que se situa entre os 15 aos 24 anos, seguido pelo grupo com idade inferior ou igual a 14 anos, com 20,2%. Em comparação com 2001, a proporção de utilizadores de computadores do grupo etário dos 3 aos 24 anos caiu 9,7 pontos percentuais, enquanto a do grupo etário com idade igual ou superior a 45 anos subiu 6,5 pontos percentuais. Isto significa que a utilização do computador se generalizou entre vários grupos etários.

Gráfico 14 : Distribuição dos utilizadores de computador por grupo etário (2001-2006)

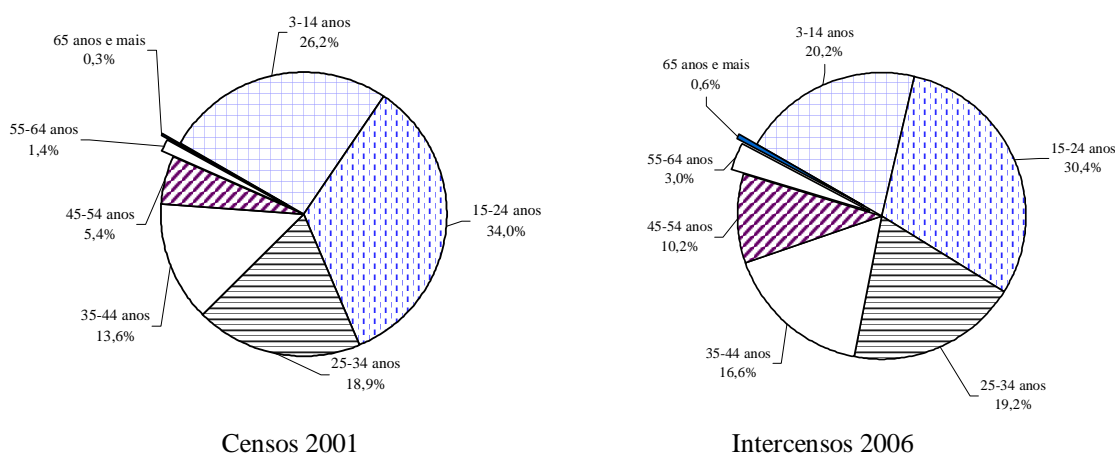

^h “Utilização do computador” refere-se à utilização de computador durante os 3 meses antes do início dos Intercensos 2006. Tal não se aplica às unidades de alojamento colectivas nem à area marítima

De entre os indivíduos que utilizaram computador, 23,7% têm habilitação académica correspondente ao ensino secundário geral, caiu 1,7 pontos percentuais em relação a 2001. Enquanto que, 25,6% e 19,3% têm habilitação académica equivalente ao ensino secundário complementar e superior, verificaram-se subidas de 5,5 e 2,3 pontos percentuais, respectivamente em comparação com 2001.

Na vertente de acesso à internet durante os últimos 3 meses anteriores à data de referência, 216 555 pessoas, ou seja, 46,4% da população com idade igual ou superior a 3 anos utilizou computadores, entre elas, 33,5% tinham idades compreendidas entre os 15 e os 24 anos. No diz respeito ao nível de escolaridade, 26,7% dos utilizadores de computador possuíam o ensino secundário complementar e 23,7% o ensino secundário geral.

Gráfico 15 : Acesso à internet por nível de escolaridade e o grupo etário (2006)

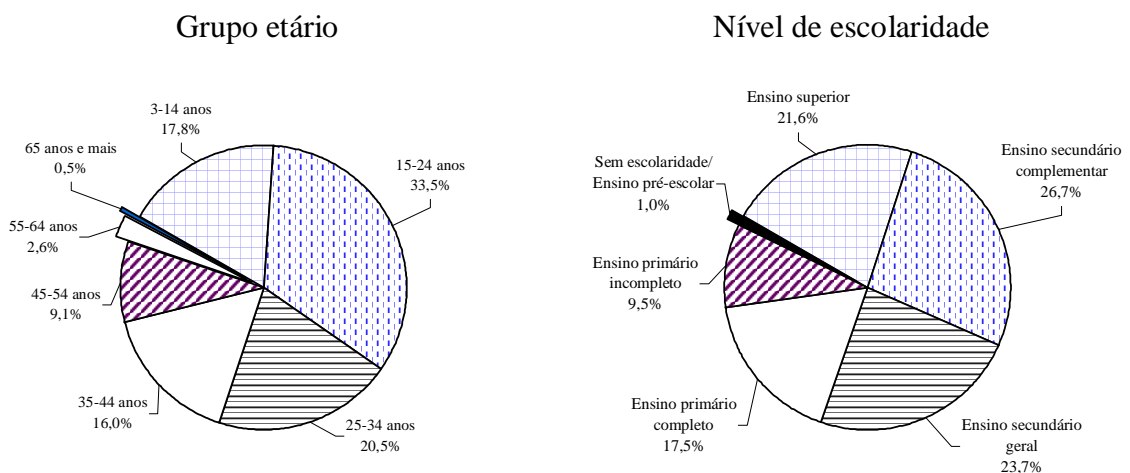

Quanto análise por grupos etários, a proporção mais elevada observou-se nos utilizadores de computador com idades entre os 10 e os 14 anos, representando 92,9% de população do respectivo grupo etário, seguido pelos grupos etários dos 15 aos 19 anos e dos 20 aos 24 anos, que corresponderam a 94,3% e 84,8%, da população dos respectivos grupos etários. Indica-se no gráfico 16, a proporção de utilização de computadores decresce à medida que a idade aumenta.

Em termos de acesso à internet, os utilizadores cujas idades se situavam entre os 15 e os 19 anos tiveram a proporção mais elevada. A proporção de utilizadores de internet decresceu à medida que a idade aumenta, situação idêntica se verificou em relação à utilização de computadores.

Gráfico 16 : A proporção de utilização de computador/internet por grupo etário (2006)

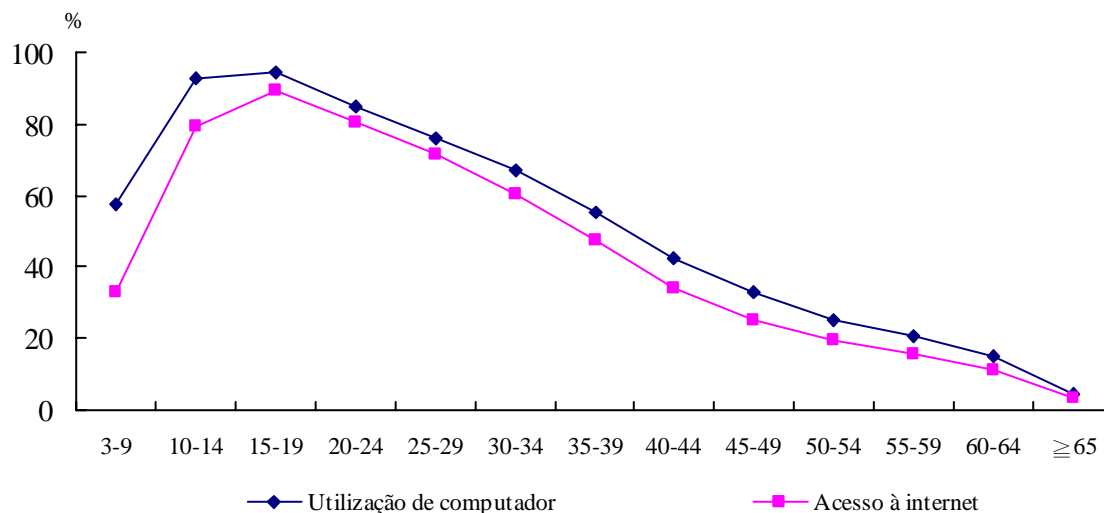

A maioria (85,7%) dos utilizadores de internet acederam a esta em casa, 25,9% nos locais de serviço e 11,6% nas escolas. Dentre os utilizadores de internet, 66,8% pesquisaram informação, 51,6% receberam ou enviaram e-mail, 45,1% consultaram jornais ou revistas e 40,4% conversaram em ICQ.

Por seu turno, 41,0% dos utilizadores de internet referiram ter consultado a homepage do governo da RAEM nos 3 meses anteriores à data de referência.

5.4 Actividade de lazerⁱ

Foram introduzidas pela primeira vez nos Intercensos 2006, as perguntas sobre a forma como se ocupa o tempo livre (depois do serviço, incluído o trabalho doméstico ou de aulas) e sobre viagens para fora de Macau. As informações recolhidas junto da população com idade igual ou superior a 14 anos excluíram-se aqueles que moravam em lares.

Entre a população residente, 98,0% indivíduos com idade igual ou superior a 14 anos participaram em actividades recreativas, e acederam à internet no seu tempo livre depois do serviço, da escola e dos trabalhos domésticos.

ⁱ Não abrange as unidades de alojamento colectivas.

Síntese dos resultados globais

Em termos de tipos de actividades de lazer, 96,5% participou em divertimentos tais como ver filmes/televisão, jogar mahjong, ler jornal e revistas, ouvir música. Porém, 40,9% acedeu à internet para pesquisar informação, receber ou enviar e-mails, enquanto 40,2% ocuparam-se com actividades desportivas. Contudo, 24,9% melhoraram os seus conhecimentos assistindo a cursos de formação e 3,6% preencheram o seu tempo em trabalho voluntário.

Quando se analisa por sexo, o feminino teve uma maior participação em actividades como as de autodidacta, divertimentos e trabalho voluntário ao passo que o sexo masculino se inclinou mais para actividades desportivas e em aceder à internet.

Quadro 14 : A proporção de participação em actividades de lazer por sexo (2006)

<i>Tipos de actividade de lazer</i>	<i>Total</i>	<i>M</i>	<i>F</i>
<i>Autodidacta</i>	24,9	23,9	25,8
<i>Actividades desportivas</i>	40,2	44,2	36,7
<i>Acesso à internet</i>	40,9	45,2	37,1
<i>Divertimento</i>	96,5	96,0	97,0
<i>Trabalho voluntário</i>	3,6	3,2	4,0

A população com idades compreendidas entre os 14 e os 24 anos participou activamente em diversas actividades de lazer, 80,9% da qual acedeu à internet, 45,1% participou em actividades desportivas e 36,5% envolveu-se com actividades autodidactas. Por seu turno, 35,0% participaram em trabalho voluntário.

Além dos divertimentos a população com idade igual ou superior a 55 anos participou principalmente em actividades desportivas, o que representou 44,2% da população total do respectivo grupo etário.

Quadro 15 : Participação em actividades de lazer por grupo etário (2006)

Grupo etário		Actividades					Trabalho voluntário
		Autodidacta	Actividades desportivas	Acesso à internet	Divertimentos		
14-24	Taxa de participação do grupo etário	36,5	45,1	80,9	93,9	5,5	
	A proporção em relação à população total	34,1	26,0	46,0	22,6	35,0	
25-34	Taxa de participação do grupo etário	33,0	38,9	57,2	94,0	3,6	
	A proporção em relação à população total	22,5	16,4	23,8	16,6	17,1	
35-44	Taxa de participação do grupo etário	23,1	35,4	32,6	95,2	2,9	
	A proporção em relação à população total	20,1	19,0	17,3	21,4	17,2	
45-54	Taxa de participação do grupo etário	16,6	33,8	18,1	95,3	2,7	
	A proporção em relação à população total	14,5	18,2	9,6	21,4	16,4	
55 anos e mais	Taxa de participação do grupo etário	12,0	44,2	7,5	94,5	2,8	
	A proporção em relação à população total	8,9	20,2	3,4	18,0	14,4	

A mediana de horas, usadas durante a semana anterior à data de referência nas várias actividades de lazer foi de 22,7 horas. No entanto, a população com as idades compreendidas entre os 14 e os 24 anos despendeu 32,2 horas por semana em actividades de lazer, esta foi a mediana de horas mais elevada de todos os grupos etários. Em termos de tipo de actividades, 15,6 horas foram despendidas em divertimentos e 9,2 horas na internet.

Quadro 16 :Mediana de horas despendidas em actividades de lazer (2006)

		<i>Horas</i>
<i>Global</i>		22,7
<i>Grupo etário</i>	<i>14-24 anos</i>	32,2
	<i>25-34 anos</i>	22,4
	<i>35-44 anos</i>	19,9
	<i>45-54 anos</i>	19,3
	<i>55 anos e mais</i>	21,7
<i>Tipo de actividades de lazer</i>	<i>Autodidacta</i>	6,9
	<i>Actividades desportivas</i>	6,1
	<i>Acesso à Internet</i>	9,2
	<i>Divertimento</i>	15,6
	<i>Trabalho voluntário</i>	6,0

Durante a semana de referência, 33,0% da população com idade igual ou superior a 14 anos saiu de Macau (excluindo a que foi em missão oficial); 59,2% dessa população viajou para fora do Território mas voltou no próprio dia, 39,5% viajou por um período igual ou superior a 2 dias, enquanto 1,3% viajou de ambas as formas.

5.5 Veículos que detêm^j

Os resultados dos Intercensos 2006 mostraram que 52,1% dos agregados familiares possuíam motociclos ou automóveis particulares, destes 73,5% dispunham de motociclos e 57,0% tinham automóveis particulares. Em comparação com os Censos 2001, o número de agregados familiares que possuía veículos aumentou 7,7 pontos percentuais, enquanto os que detinham motociclos e automóveis particulares aumentaram 4,3 e 0,6 pontos percentuais, respectivamente. O maior número de agregados familiares que possuíam veículos viviam na ilha da Taipa, com 68,5%, a seguir os que viviam em Coloane, com 66,2%. Nas freguesias da Península de Macau, a posse de veículos mais elevada pertencia a São Lázaro e a mais baixa à Sé, com 61,0% e 46,4%, respectivamente.

^j Não se aplica às unidades de alojamento colectivas nem à área marítima.

Gráfico 17 : Agregados familiares que detêm veículos segundo a freguesia (2006)

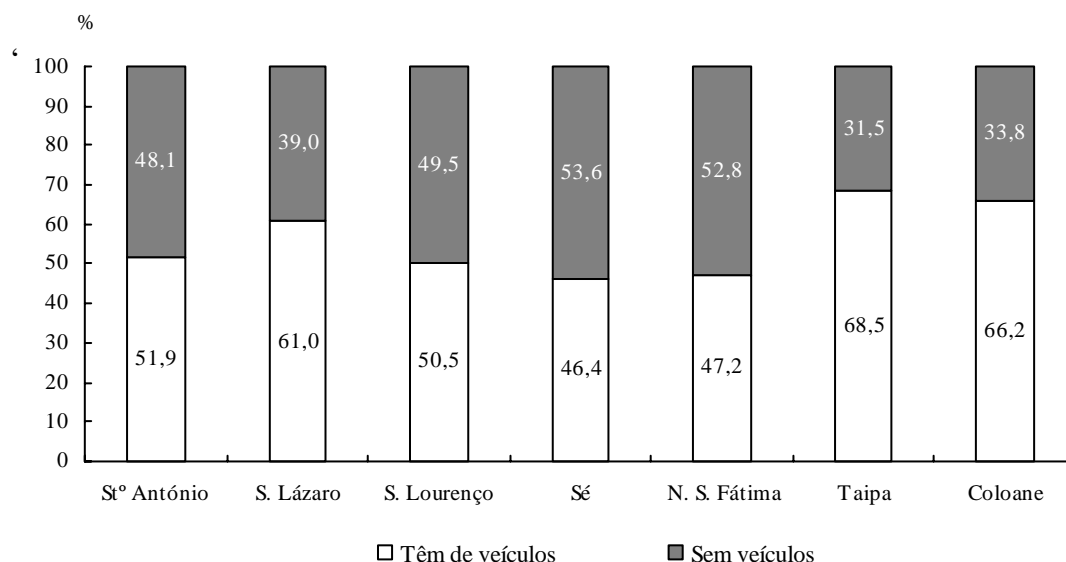

A maior proporção de agregados familiares que detêm veículos residiam em Nossa Senhora de Fátima, 41,6% possuem motociclos e 26,2% automóveis. Note-se que 25,7% dos agregados familiares que detinham automóveis pertenciam à ilha de Taipa.

Gráfico 18 : Agregados familiares que têm motociclos e automóveis particulares segundo a freguesia (2001 – 2006)

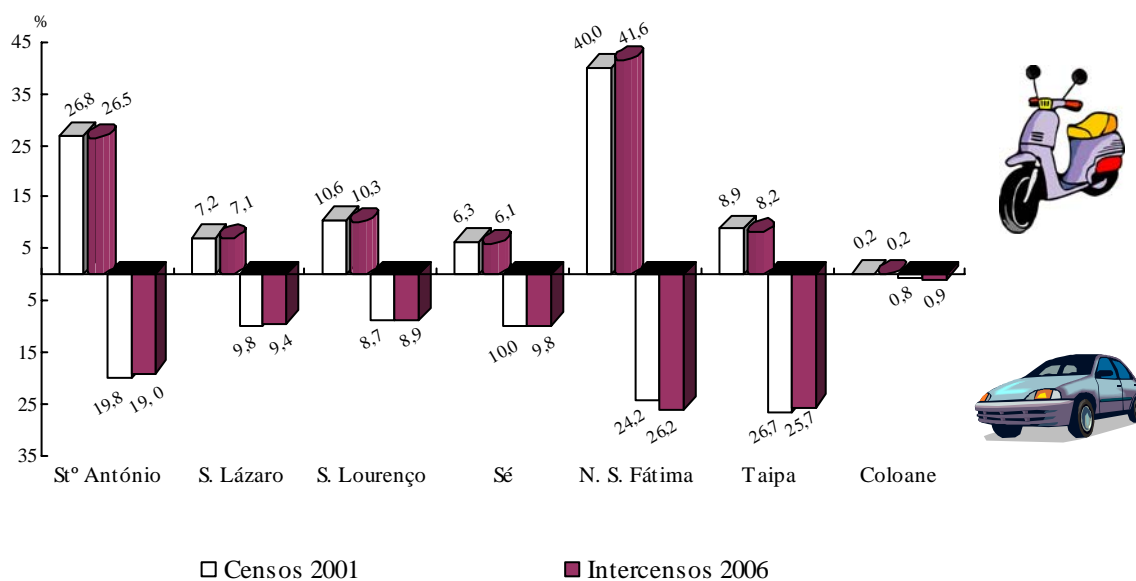

Dos agregados que possuíam automóveis particulares, 66,4% estacionam-os à noite em parques de estacionamento privados, registou-se uma subida 13,0 pontos percentuais em relação a 2001. Por seu turno, 26,5% estacionam-os em estacionamentos públicos, o que se traduz numa queda em relação a 2001 de 39,8%. A freguesia com o maior número de agregados familiares que estacionaram com mais frequência os seus automóveis particulares na rua, deixou de ser a freguesia de Nossa Senhora de Fátima e passou a ser de São Lourenço com 42,1%, devido provavelmente à carência de grandes silos de estacionamento naquela freguesia. A maioria (82,8%) dos residentes da Taipa costumava utilizar silos privados, observou-se uma subida de 7,2 pontos percentuais em relação a 2001.

Gráfico 19 : Distribuição de agregados familiares, segundo o estacionamento nocturno de veículos, por freguesia (%)

(2001-2006)

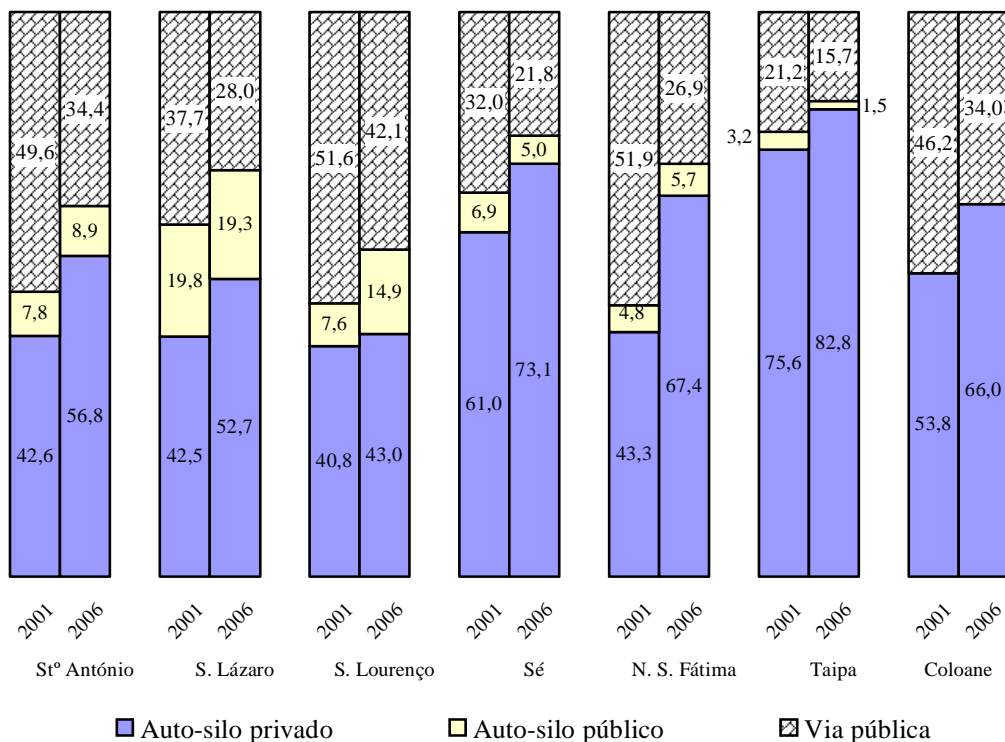

6. Habitação

Os resultados dos Intercensos 2006 indicaram que existiam 158 288 unidades de alojamento para fins habitacionais em Agosto de 2006, das quais 98,5% eram unidades de alojamento familiar.

Em termos de freguesia, a de Nossa Senhora de Fátima e a de Santo António tinham o maior número de unidades de alojamento familiar, observou-se 38,6% e 23,1%, respectivamente, ao passo que a ilha da Taipa detinha 12,2%.

6.1 Forma de ocupação das unidades de alojamento ^k

Dos 159 167 agregados familiares da área terrestre, 72,9% eram proprietários de sua própria unidade de alojamento, 23,3% dos agregados familiares moravam em unidades arrendadas e 3,8% viviam em unidades de alojamento fornecidas pela entidade patronal, ou estavam isentas de renda ou noutras situações. Comparado com os Censos 2001, a proporção de proprietários com própria residência diminuiu 3,8 pontos percentuais, enquanto a proporção de inquilinos aumentou 4,3 pontos percentuais.

Em termos de freguesia a de São Lázaro dispunha da proporção mais elevada de casas próprias, atingindo 82,3%, enquanto que a da ilha de Coloane tinha a proporção mais elevada de inquilinos, com 32,8%.

^k Não inclui as unidades de alojamento colectivas e nem à área marítima.

Gráfico 20 : Distribuição de agregados familiares , segundo a forma de ocupação da unidade de alojamento, por freguesia (2006)

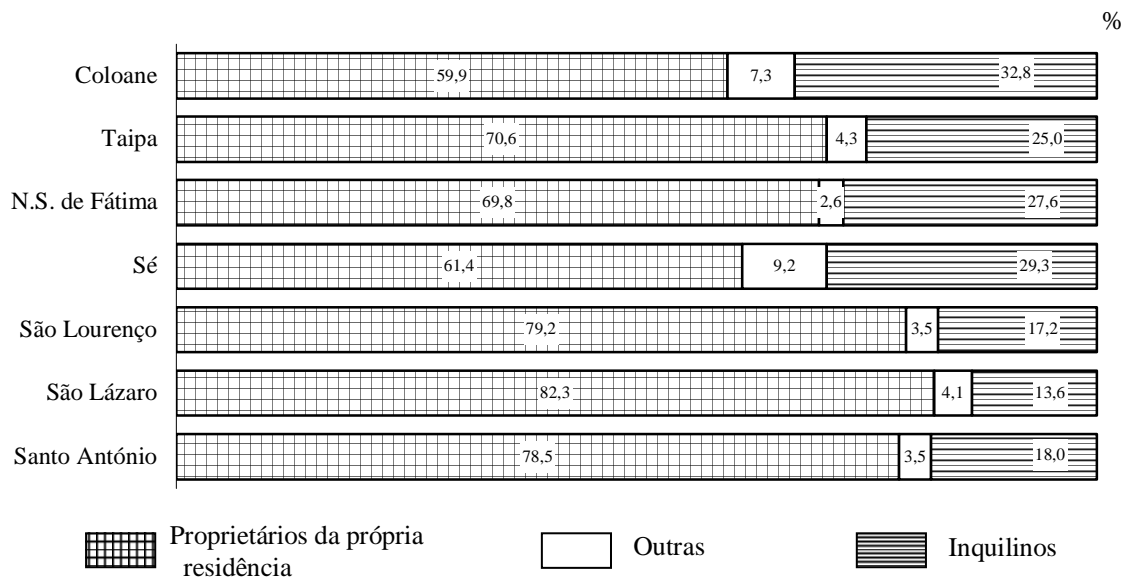

6.2 Rendas e amortizações ¹

Entre os 116 096 agregados familiares que viviam em casa própria, 71,0% não pagavam amortizações mensais, o que representou um aumento de 9,1 pontos percentuais em relação a 2001. Dentre os 29,0% agregados familiares que pagavam amortizações mensais: 30,0% desembolsavam entre 1 001 e 2 000 Patacas; 26,1% despenderam entre 2 001 e 3 000 Patacas e 2,4% mais de 10 000 Patacas. A mediana das amortizações mensais era de 2 642 Patacas, desceu 5,6% em relação a 2001 (2 800 Patacas), das quais a ilha de Taipa e a freguesia de Nossa Senhora de Fátima registaram decréscimos de 10,5% e 10,0%, respectivamente.

Em termos de renda, 36,5% dos agregados familiares pagavam mensalmente um montante inferior ou igual a 1 000 Patacas, enquanto que 27,5% despendiam uma renda mensal entre 1 001 e 2 000 Patacas. A mediana de rendas mensais dos agregados familiares era de 1 511 Patacas, subiu significativamente 88,9% face às 800 Patacas observadas em 2001.

¹ Não se aplica às unidades de alojamento colectivas nem à área marítima.

Gráfico 21 : Distribuição dos agregados familiares, segundo as rendas/amortizações mensais (2006)

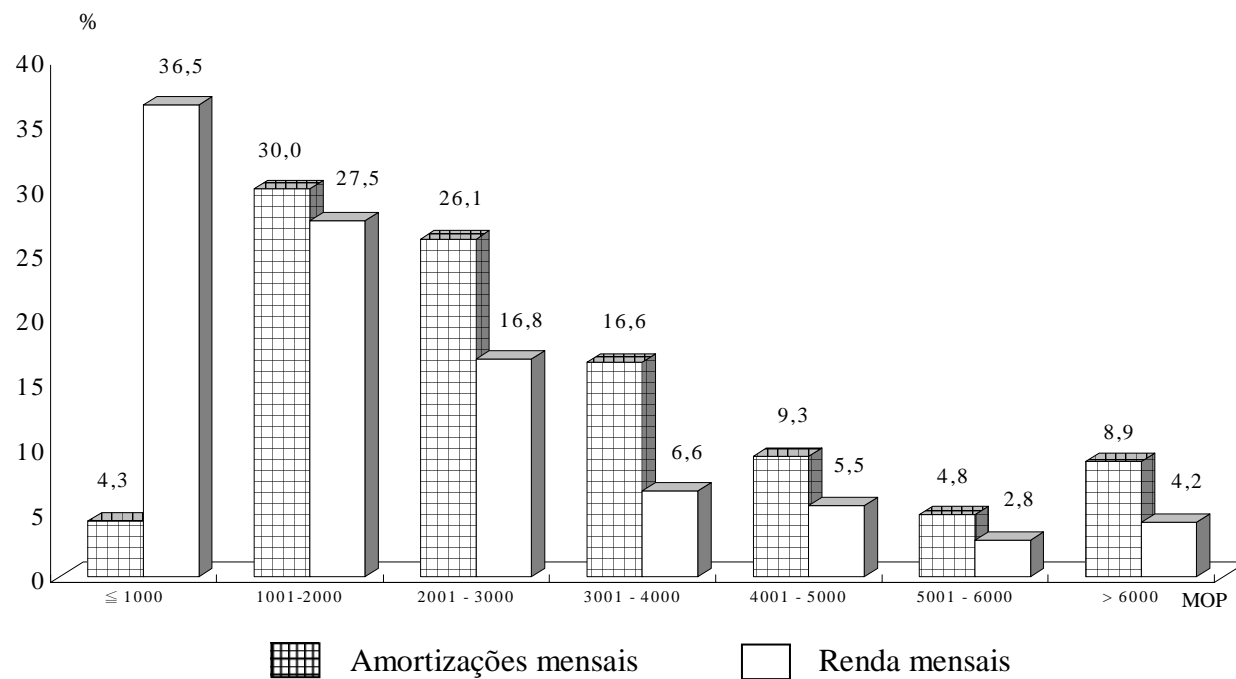

白頁

Página vazia

Blank page

III. Principais indicadores dos Censos e Intercensos

	Intercensos 2006		Censos 2001		Intercensos 1996	
	Nº	%	Nº	%	Nº	%
População residente	502 113	100,0	435 235	100,0	414 128	100,0
Sexo M	245 167	48,8	208 865	48,0	199 257	48,1
F	256 946	51,2	226 370	52,0	214 871	51,9
Local de residência						
Península de Macau	433 730	86,4	388 647	89,3	390 928	94,4
Stº António	112 877	22,5	104 217	23,9	110 104	26,6
São Lázaro	30 924	6,2	26 914	6,2	32 149	7,8
São Lourenço	48 292	9,6	42 841	9,8	49 140	11,9
Sé	40 609	8,1	34 176	7,9	30 108	7,3
N.S. de Fátima	201 028	40,0	180 499	41,5	169 427	40,9
Ilhas	66 585	13,3	44 690	10,3	20 205	4,9
Taipa	63 293	12,6	41 786	9,6	17 736	4,3
Coloane	3 292	0,7	2 904	0,7	2 469	0,6
Área marítima	1 798	0,4	1 898	0,4	2 995	0,7
Densidade populacional (pessoas por Km ²)						
Total	17 556		16 870		19 352	
Península de Macau	46 638		45 723		50 119	
Stº António	102 615		94 743		100 095	
São Lázaro	51 540		44 857		53 582	
São Lourenço	48 292		47 601		54 600	
Sé	11 944		11 785		14 337	
N.S. de Fátima	62 821		60 166		54 654	
Taipa	9 737		6 740		3 058	
Coloane	433		382		317	
Local de nascimento						
Macau	213 234	42,5	191 139	43,9	182 476	44,1
China Continental	236 624	47,1	206 384	47,4	195 192	47,1
RAEHK	18 579	3,7	14 436	3,3	12 509	3,0
Portugal	1 316	0,3	1 616	0,4	3 852	0,9
Outros	32 360	6,4	21 660	5,0	20 099	4,9
Grupo etário						
População jovem (0-14 anos)	76 406	15,2	94 221	21,6	106 690	25,8
15 - 64 anos	390 352	77,7	309 326	71,1	278 992	67,4
População idosa (65 anos e mais)	35 355	7,0	31 688	7,3	28 446	6,9
Mediana da idade	35,3 anos		33,3 anos		30,5 anos	

Síntese dos resultados globais

	Intercensos 2006		Censos 2001		Intercensos 1996	
	Nº	%	Nº	%	Nº	%
Estado civil						
Solteiro	214 496	..	196 518	..	192 278	..
Casado	256 536	..	215 661	..	202 667	..
Separado/divorciado	12 214	..	7 147	..	3 854	..
Viúvo	18 867	..	15 909	..	15 329	..
População com idade igual ou superior a 3 anos						
Língua corrente						
Chinês	470 854	95,6	411 482	97,0	381 885	96,1
Cantonês	421 699	85,7	372 697	87,9	346 082	87,1
Mandarim	15 937	3,2	6 660	1,6	4 955	1,2
Outros dialectos chineses	33 218	6,7	32 125	7,6	30 848	7,8
Português	3 036	0,6	2 813	0,7	7 352	1,8
Inglês	7 290	1,5	2 792	0,7	3 189	0,8
Outra	11 111	2,3	7 116	1,7	5 062	1,3
Nível de escolaridade						
Sem escolaridade/ensino pré-escolar	34 387	7,0	41 831	9,9	55 409	14,0
Ensino primário, incompleto	68 630	13,9	80 285	18,9	81 262	20,5
Ensino primário, completo	108 867	22,1	109 561	25,8	100 920	25,4
Ensino secundário geral	120 694	24,5	94 491	22,3	89 317	22,5
Ensino secundário complementar	104 259	21,2	66 250	15,6	48 313	12,2
Ensino superior	55 008	11,2	31 425	7,4	21 791	5,5
Ensino especial	446	0,1	360	0,1
População com idade igual ou superior a 14 anos						
População activa	303 552	70,0	231 266	66,1	218 221	69,7
População inactiva	130 085	30,0	118 479	33,9	94 834	30,3
Agregado familiar						
Total de agregados familiares	159 412		134 965		119 966	
Nº médio de agregados familiares por unidade de alojamento	1,02		1,03		1,05	
Nº médio de população residente por agregado familiar	3,00 pessoas		3,14 pessoas		3,38 pessoas	
Mediana da renda mensal	1 511 MOP		800 MOP		1 003 MOP	
Mediana da amortização mensal	2 642 MOP		2 800 MOP		2 254 MOP	

Desvio padrão das principais características pessoais / agregados familiares

Modalidade	Valor	Desvio padrão	Variação(%)
População residente			
Nacionalidade			
Chinês	471 263	1 410,85	0,30
Português	8 593	314,78	3,66
Ascendência			
Chinesa	479 412	1 393,76	0,29
Portuguesa e outra	8 122	308,87	3,80
Estado civil			
Solteiro	214 496	915,06	0,43
Casado	256 536	987,82	0,39
Separado/divorciado	12 214	241,88	1,98
Viúvo	18 867	277,70	1,47
Tempo total de permanência em Macau			
Sempre em Macau	188 651	1 085,22	0,58
Menos que 1 ano	25 256	541,25	2,14
1-4 anos	54 609	786,80	1,44
5-9 anos	27 371	469,16	1,71
10-14 anos	19 332	367,38	1,90
15-19 anos	34 547	436,33	1,26
20-24 anos	39 407	468,34	1,19
25 anos e mais	111 142	703,81	0,63
Local de residência anterior			
Sempre em Macau	188 651	1 085,22	0,58
China Continental	235 960	1 168,51	0,50
Região Administrativa Especial de Hong Kong	27 301	481,94	1,77
Portugal	3 180	160,79	5,06
Outros	47 021	663,10	1,41
Língua corrente			
Chinês			
Cantonês	421 699	1 421,88	0,34
Mandarim	15 937	452,60	2,84
Outros dialectos chineses	33 218	625,60	1,88
Português	3 036	198,10	6,53
Inglês	7 290	278,29	3,82
Outras	11 111	461,02	4,15
Nível de escolaridade			
Sem escolaridade/ensino pré-escolar	34 387	405,73	1,18
Ensino primário, incompleto	68 630	588,99	0,86
Ensino primário, completo	108 867	742,65	0,68
Ensino secundário geral	120 694	838,58	0,69
Ensino secundário complementar	104 259	792,14	0,76
Ensino superior	55 008	559,48	1,02
Ensino especial	446	45,14	10,12

Indicadores de avaliação qualitativa

Modalidade	Valor	Desvio padrão	Varição (%)
População residente activa			
População empregada	290 316	1 126,09	0,39
M	154 338	847,95	0,55
F	135 978	759,99	0,56
População desempregada	13 236	256,36	1,94
M	6 104	169,15	2,77
F	7 132	180,43	2,53
Situação na profissão			
Trab. por conta própria	13 323	269,81	2,03
Empregador	11 113	243,51	2,19
Trab. por conta de outrem	262 904	1 131,16	0,43
Trab. familiar não remunerado	2 976	125,70	4,22
Ramo de actividade económica da população empregada			
Indústrias transformadoras	28 718	536,72	1,87
Comércio por grosso e a retalho, reparação de veículos automóveis, motociclos e de bens de uso pessoal e doméstico	39 530	469,98	1,19
Outras actividades de serviços colectivos, sociais e pessoais	57 492	567,38	0,99
Profissão da população empregada			
Pessoal dos serviços, vendedores e trabalhadores similares	57 326	624,64	1,09
Trabalhadores da produção industrial e artesãos	30 636	534,76	1,75
Operadores de instalações e máquinas, condutores e montadores	23 211	457,12	1,97
Mediana do rendimento do emprego da população empregada em Julho de 2006	6 809	40,67	0,60
Actividade de lazer			
Autodidacta	100 025	826,95	0,83
Actividades desportivas	161 501	1 586,36	0,98
Acesso à internet	164 305	1 686,84	1,03
Divertimento	387 640	3 341,90	0,86
Trabalho voluntário	14 589	446,13	3,06
Viajou para fora de Macau			
Viagem a 1 dia	81 374	945,94	1,16
Viagem por 2 ou mais dias	54 856	762,59	1,39
Agregados familiares			
Agregados familiares que possuem computadores	108 338	407,39	0,38
População utiliz o computador	252 320	1 114,74	0,44
População utiliz a internet	216 555	1 059,15	0,49
Consultou a web-site do Governo de RAEM	88 695	724,31	0,82
Agregados familiares que possuem motociclos / automóveis particulares			
1 automóvel particular	17 070	258,90	1,52
2 automóveis particulares	4 140	134,90	3,26
1 motociclo	27 416	317,41	1,16
2 motociclos	7 212	176,53	2,45

POPULAÇÃO RESIDENTE

(Grupo etário, sexo, local de nascimento, nacionalidade, ascendência, tempo total de permanência em Macau e residência anterior)

1	População residente, segundo a localização, por grupo etário e sexo	199
2	População residente, segundo o local de nascimento, por grupo etário e sexo	200
3	População residente, segundo o estado civil, por grupo etário e sexo	201
4	População residente, segundo a nacionalidade, por grupo etário e sexo	202
5	População residente, segundo a ascendência, por grupo etário e sexo	203
6	População residente, segundo a ascendência, por nacionalidade e sexo	204
7	População residente, segundo a ascendência, por local de nascimento e sexo	205
8	População residente, segundo a localização, por residência anterior e sexo	206
9	População residente, segundo o tempo total de permanência em Macau, por grupo etário e sexo	207
10	População residente, segundo o local de nascimento, por tempo total de permanência em Macau e sexo	208
11	População residente, segundo a residência anterior, por grupo etário e sexo	209
12	População residente, segundo a localização, por local de residência há 5 anos atrás e sexo	210

POPULAÇÃO RESIDENTE COM 3 E MAIS ANOS

(Nível de escolaridade, frequência escolar e língua corrente)

13	População residente com idade igual ou superior a 3 anos, segundo o nível de escolaridade, por grupo etário e sexo	211
14	População residente com idade igual ou superior a 3 anos, segundo o nível de escolaridade, por local de nascimento	212
15	População residente com idade igual ou superior a 3 anos, segundo a localização, por grupo etário, frequência escolar e sexo	213
16	População residente com idade igual ou superior a 3 anos, segundo o nível de escolaridade, por grupo etário, frequência escolar e sexo	216
17	População residente com idade igual ou superior a 3 anos, segundo a localização, por língua corrente	219
18	População residente com idade igual ou superior a 3 anos, segundo a língua corrente, por grupo etário e sexo	220
19	População residente com idade igual ou superior a 3 anos, segundo a localização, por domínio de outras línguas / dialectos	221

POPULAÇÃO RESIDENTE COM IDADE IGUAL OU SUPERIOR A 14 ANOS (Área de ensino, estado civil e condição perante a actividade económica)

20	População residente com idade igual ou superior a 15 anos, segundo a aptidão para ler e escrever, por grupo etário e sexo	222
21	População residente que completou ensino superior, segundo a área de ensino, por tipo de curso e sexo	223
22	População residente que completou ensino superior, segundo a área de ensino, por local onde obteve o nível de escolaridade e sexo	224
23	População residente com idade igual ou superior a 14 anos, segundo a localização, por condição perante a actividade económica e sexo	225
24	População residente com idade igual ou superior a 14 anos, segundo a condição perante a actividade económica, por grupo etário e sexo	226
25	População residente com idade igual ou superior a 14 anos, segundo a condição perante a actividade económica, por local de nascimento e sexo	227
26	População residente com idade igual ou superior a 14 anos, segundo a condição perante a actividade económica, por estado civil e sexo	228
27	População residente com idade igual ou superior a 14 anos, segundo a condição perante a actividade económica, por nível de escolaridade e sexo	229
28	População residente empregada, segundo a situação na profissão, por grupo etário e sexo	230
29	População residente empregada, segundo a profissão, por grupo etário.....	231
30	População residente empregada, segundo o grupo etário, por ramo de actividade económica.....	232
31	População residente empregada, segundo o nível de escolaridade, por profissão.....	233
32	População residente empregada, segundo o nível de escolaridade, por ramo de actividade económica	234
33	População residente empregada, segundo a profissão, por escalões de rendimento do emprego em Julho de 2006.....	235
34	População residente empregada, segundo os escalões de rendimento do emprego em Julho de 2006, por ramo de actividade económica	236
35	População residente empregada, segundo a situação na profissão, por escalões de rendimento do emprego em Julho de 2006	237
36	População residente empregada, segundo o nível de escolaridade, por escalões de rendimento do emprego em Julho de 2006	238
37	Mediana de rendimento do emprego em Julho de 2006 da população residente empregada, segundo a profissão	239
38	Mediana de rendimento do emprego em Julho de 2006 da população residente empregada, segundo o ramo de actividade económica	240

39	População residente empregada, segundo a localização, segundo a hora de saída de casa para o local de trabalho e sexo.....	241
40	População residente empregada, segundo a localização, por meio de transporte para o local de trabalho.....	242
41	População residente desempregada, segundo o sexo, por nível de escolaridade.....	243
42	População residente desempregada, segundo o tempo de procura de emprego, por grupo etário.....	244
43	População residente desempregada, segundo o tempo de procura de emprego, por nível de escolaridade.....	245

UTILIZAÇÃO DO COMPUTADOR / INTERNET

44	População residente com idade igual ou superior a 3 anos que utiliza computador / tem acesso à internet, segundo o grupo etário, por sexo.....	246
45	População residente com idade igual ou superior a 3 anos que utiliza computador / tem acesso à internet, segundo o nível de escolaridade, por grupo etário.....	247
46	População residente com idade igual ou superior a 3 anos que tem acesso à internet, segundo o motivo de acesso.....	248
47	População residente com idade igual ou superior a 14 anos que utiliza computador, segundo a condição perante a actividade económica, por grupo etário.....	249
48	População residente com idade igual ou superior a 14 anos que tem acesso à internet, segundo a condição perante a actividade económica, por grupo etário.....	250
49	População residente empregada que utiliza computador, segundo a situação na profissão, por grupo etário.....	251
50	População residente empregada que tem acesso à internet, segundo a situação na profissão, por grupo etário.....	252

ACTIVIDADE DE LAZER / VIAGEM PARA FORA DE MACAU

51	População residente com idade igual ou superior a 14 anos, segundo a participação em actividades de lazer nos últimos 7 dias, por grupo etário e sexo.....	253
52	População residente com idade igual ou superior a 14 anos, segundo o total de horas em que participou em actividades de lazer nos últimos 7 dias, por grupo etário e sexo.....	254
53	População residente com idade igual ou superior a 14 anos, segundo a participação em actividades de lazer nos últimos 7 dias, por nível de escolaridade.....	255

54	População residente com idade igual ou superior a 14 anos, segundo o total de horas em que participou em actividades de lazer nos últimos 7 dias, por nível de escolaridade	256
55	População residente com idade igual ou superior a 14 anos, segundo a condição perante a actividade económica, por participação em actividades de lazer nos últimos 7 dias	257
56	População residente com idade igual ou superior a 14 anos, segundo a condição perante a actividade económica, por total de horas em que participou em actividades de lazer	258
57	População residente empregada, segundo a situação na profissão, por participação em actividades de lazer nos últimos 7 dias	259
58	População residente empregada, segundo o total de horas em que participou em actividades de lazer, por tipo de actividades de lazer nos últimos 7 dias	260
59	População residente com idade igual ou superior a 14 anos, segundo as viagens para fora de Macau nos últimos 7 dias, por grupo etário e sexo	261
60	População residente com idade igual ou superior a 14 anos que viajou para fora de Macau nos últimos 7 dias, segundo o tipo e número de dias viajou, por grupo etário e sexo	262
61	População residente com idade igual ou superior a 14 anos, segundo as viagens para fora de Macau nos últimos 7 dias, por condição perante a actividade económica	263
62	População residente com idade igual ou superior a 14 anos, segundo a localização, por viagens para fora de Macau nos últimos 7 dias	264

POPULAÇÃO RESIDENTE NASCIDA FORA DE MACAU

63	População residente nascida fora de Macau, segundo o tempo total de permanência em Macau, por grupo etário e sexo	265
64	População residente nascida fora de Macau, segundo o ano de chegada a Macau, por grupo etário e sexo	266
65	População residente nascida fora de Macau, segundo o tempo total de permanência em Macau, por residência anterior e sexo	267
66	População residente, natural e com residência anterior na China Continental, segundo o tempo total de permanência em Macau, por grupo etário e sexo	268
67	População residente com idade igual ou superior a 3 anos nascida fora de Macau, segundo o nível de escolaridade, por grupo etário	269
68	População residente empregada nascida fora de Macau, segundo a situação na profissão, por grupo etário e sexo	270

69	População residente empregada nascida fora de Macau, segundo a profissão, por grupo etário	271
70	População residente empregada nascida fora de Macau, segundo o grupo etário, por ramo de actividade económica	272

POPULAÇÃO COM DEFICIÊNCIA, FÍSICA E/OU MENTAL

71	População residente com deficiência física e / ou mental, segundo o sexo, por grupo etário	273
72	População residente com deficiência física e / ou mental por tipo de deficiência	274
73	População residente com deficiência física e / ou mental, segundo o tipo de serviços necessários	275
74	População residente com deficiência física e / ou mental, segundo a utilização de serviços, por tipo de deficiência	276
75	População residente com deficiência física e / ou mental, segundo os serviços utilizados pelos deficientes, por sexo	277
76	População residente com deficiência física e / ou mental, segundo o sexo, por motivo da não utilização dos serviços destinados a deficientes	278

POPULAÇÃO RESIDENTE HABITUAL E FLUTUANTE

77	População residente habitual, segundo a localização, por grupo etário e sexo	279
78	População residente flutuante, segundo a localização, por grupo etário e sexo	280

AGREGADOS FAMILIARES E UNIDADES DE ALOJAMENTO

79	Agregado familiar em unidade de alojamento familiar, segundo a localização, por dimensão do agregado familiar	281
80	Agregado familiar em unidade de alojamento familiar, segundo a localização, por composição do agregado familiar	282
81	Agregado familiar em unidade de alojamento familiar, segundo a localização, por forma de ocupação da U.A. por agregado familiar	283
82	Agregado familiar em unidade de alojamento familiar, por escalões de renda / amortização mensal	284
83	Mediana da renda / amortização mensal paga pelo agregado familiar da unidade de alojamento familiar, por localização	285

84	Agregado familiar em unidade de alojamento familiar, segundo os veículos motorizados que possui, por localização	286
85	Agregado familiar em unidade de alojamento familiar, segundo a localização, por estacionamento de automóveis particulares durante a noite	287
86	Agregado familiar em unidade de alojamento familiar, segundo o equipamento informático que possui, por dimensão do agregado familiar.....	288
87	Unidade de alojamento familiar ocupada, segundo a localização, por número de agregado familiar	289
88	Unidade de alojamento familiar ocupada, segundo a localização, por número de quartos para dormir	290
89	População residente, segundo a localização, por tipo de unidade de alojamento.....	291

Outros

90	População residente, segundo o grupo etário, por zonas geográficas.....	292
91	População residente, segundo o local de nascimento, por zonas geográficas	293

QUADROS DISPONÍVEIS

- A01 População residente habitual, segundo o local de nascimento, por grupo etário e sexo
- A02 População residente habitual, segundo a ascendência, por grupo etário e sexo
- A03 População residente habitual, segundo a ascendência, por local de nascimento e sexo
- A04 População residente habitual, segundo a ascendência, por nacionalidade e sexo
- A05 População residente habitual, segundo a nacionalidade, por grupo etário e sexo
- A06 População residente habitual, segundo o estado civil, por grupo etário e sexo
- A07 População residente flutuante, segundo o local de nascimento, por grupo etário e sexo
- A08 População residente flutuante, segundo a ascendência, por grupo etário e sexo
- A09 População residente flutuante, segundo a nacionalidade, por grupo etário e sexo
- A10 População residente flutuante, segundo o estado civil, por grupo etário e sexo
- A11 População presente em Macau, segundo a localização, por grupo etário e sexo
- A12 População presente em Macau, segundo o local de nascimento, por grupo etário e sexo
- A13 População residente que estava fora de Macau no momento de referência, segundo o país / território, por sexo
- A14 População residente que residiu a maior parte dos últimos 6 meses fora de Macau, segundo o local de residência e o motivo, por sexo
- A15 População residente que prevê residir a maior parte dos próximos 6 meses fora de Macau, segundo o local de residência, por motivo e sexo
- A16 População residente com idade igual ou superior a 14 anos, segundo a área de ensino superior e grupo etário
- A17 População residente empregada, segundo a localização, por profissão e sexo
- A18 População residente empregada, segundo a localização, por ramo de actividade económica e sexo
- A19 População residente empregada, segundo a profissão, por ramo de actividade económica
- A20 População residente empregada, segundo a profissão, por situação na profissão
- A21 População residente empregada, segundo a situação na profissão, por ramo de actividade económica

-
- A22 População residente empregada, segundo o grupo etário, por escalões de rendimento do emprego em Julho de 2006
- A23 População residente empregada, segundo a situação na profissão, por meio de transporte para o local de trabalho e sexo
- A24 População residente empregada, segundo o meio de transporte para o local de trabalho, por ramo de actividade económica
- A25 População residente empregada, segundo a profissão, por meio de transporte para o local de trabalho
- A26 População residente desempregada, segundo o local de residência anterior, por sexo
- A27 População residente empregada que tem acesso à internet, segundo o ramo de actividade económica, por grupo etário
- A28 População residente empregada que tem acesso à internet, segundo a profissão, por grupo etário
- A29 População residente com idade igual ou superior a 14 anos, segundo a localização, por participação em actividades de lazer nos últimos 7 dias e sexo
- A30 População residente com idade igual ou superior a 14 anos, segundo o estado civil, por participação em actividades de lazer nos últimos 7 dias
- A31 População residente com idade igual ou superior a 14 anos, segundo o estado civil, por viagem para fora de Macau nos últimos 7 dias
- A32 População residente com deficiência física e / ou mental com idade igual ou superior a 3 anos, por nível de escolaridade
- A33 População residente com deficiência física e / ou mental, segundo o local de nascimento
- A34 População residente com deficiência física e / ou mental, segundo o grau de dependência do apoio que necessita, por grupo etário e sexo
- A35 População residente nascida na China Continental, segundo o tempo total de permanência em Macau, por grupo etário e sexo
- A36 População residente empregada nascida na China Continental com idade igual ou superior a 14 anos, segundo a situação na profissão, por grupo etário e sexo
- A37 População residente empregada nascida fora de Macau, segundo o grupo etário, por escalões de rendimento do emprego em Julho de 2006
- A38 Agregado familiar em unidade de alojamento familiar, segundo a localização, por escalões de renda / amortização mensal
- A39 Agregado familiar em unidade de alojamento familiar, segundo a localização, por dimensão do agregado familiar e escalões de renda / amortização mensal

- A40 Agregado familiar em unidade de alojamento familiar, segundo o número de veículos que possui, por dimensão do agregado familiar
- A41 Agregado familiar em unidade de alojamento familiar, segundo a dimensão do agregado familiar, por tipo de equipamento informático e número de computadores
- A42 Representante do agregado familiar que seja população residente, segundo o sexo, por grupo etário
- A43 Representante do agregado familiar que seja população residente, segundo o sexo, por condição perante a actividade económica
- A44 Representante do agregado familiar com emprego que seja população residente, segundo a situação na profissão, por grupo etário e sexo
- A45 Representante do agregado familiar que seja população residente empregada, segundo os escalões de rendimento do emprego em Julho de 2006, por grupo etário e sexo

白頁

Página vazia

Blank page

Foreword

The rapid economic developments of Macao in recent years have brought remarkable changes to its society and population. In conformity to international practice, the Statistics and Census Service (DSEC) conducted By-census 2006 in August and September 2006, a sampling survey held in midst of two population censuses, to obtain up-to-date and comprehensive information on the resident population of Macao. This extensive statistical operation was the second by-census operation in Macao after the first round in 1996.

The preliminary results of By-census 2006 were released at the end of 2006. The Global Results now published contain summary findings on the principal characteristics and changes of the population, as well as detailed statistical tables.

The successful conclusion of By-census 2006 relied on the full support of members of the public, co-operation of the public and private institutions, associations, news media and the enthusiastic participation of approximately 1,000 university students. On behalf of DSEC, we would like to extend our profound gratitude for their supports and co-operation. All comments and suggestions that may help to improve the quality of our works are highly appreciated.

Acting Director

Mok Iun Lei

白頁

Página vazia

Blank page

Index

	Page
Statistical method	141
Summary findings	
I. Resident population	153
II. Household and housing	177
III. Comparison of principal Census/By-census results	187
Assessment indicator of quality	189
Tables	191
Other available information	196

	Page
1. Objectives	141
2. Reference moment and data collection period	141
3. Statistical coverage	141
4. Data collection method.....	141
5. Sampling method	142
6. Statistical inference	142
7. Quality control	142
8. Definition of terms	143
9. Symbols and others	146
10. List of classifications.....	147

1. Objectives

By-census 2006 was the second by-census operation following the first round in 1996. It is international practice to conduct a sampling household survey between two population censuses, to obtain up-to-date information on the population, including the socio-economic characteristics. In addition to revising and projecting population estimates for the past and coming 5-year period, this information is vital to the Government of Macao SAR in policy formulation, viz. education, housing, transport, health care, social services, etc. At the same time, this information provides invaluable reference to industrial and business enterprises, associations and academic institutions.

2. Reference moment and data collection period

The reference moment of By-census 2006 was fixed at 3 a.m. on 19 August 2006; data collection period ran from 19 to 31 August 2006. Taking into account the specific customs and traditions, Census of the marine population was conducted before the Chinese New Year of 2006, from 23 to 27 January.

3. Statistical coverage

By-census 2006 was a sampling survey that applied systematic sampling in selecting samples. About one-fifth of the living quarters in the entire Macao SAR were selected and the households living in these living quarters would be enumerated. However, full-enumeration was applied in Coloane Island and areas that had relatively fewer living quarters.

4. Data collection method

This by-census operation involved the participation of approximately 1,000 university students and 100 staff from DSEC who were assigned to 5 different enumeration centres to collect information from the living quarters selected.

A comprehensive questionnaire was used in collecting basic information on the demographic characteristics such as household size, gender, birthplace, month and year of birth, etc. Detailed information on the socio-economic aspects was also gathered, including ethnicity, nationality, place of previous residence, educational attainment, employment status, employment earnings, time leaving home to work, means of transportation used, leisure time used, outbound travel, computer and Internet usage, etc.

5. Sampling method

Systematic sampling was applied in the current by-census operation, of which one-fifth of the living quarters from the entire Macao Peninsula and part of Taipa Island were selected. To minimize the biases caused by the coincidence between sampling intervals and location of the living quarters, the selection process used five random starts, thus five sub-samples were created. This method also simplified calculation of the standard errors of the sample estimates.

6. Statistical inference

The formula for the statistical extrapolation of the sample estimates is given as follows:

Total value of results = extrapolated value of samples + value obtained from full-enumeration

Extrapolated value of samples = Observed value from samples × reciprocal of the sampling fraction

7. Quality control

The university students recruited to participate in By-census 2006 were required to pass a series of selection procedures, including analysis of curriculum vitae, written test and face-to-face interview. Potential candidates were selected from 4,343 applicants to attend the by-census training course and those with satisfactory performance in class and exam were invited to participate, ensuring the work were carried out according to procedures prescribed.

For the quality control process, all the completed questionnaires were cross-verified among the field workers in the enumeration centres, which would proceed for consistency and logical checking by computer programmes to ensure the questionnaires were free of omissions or errors. Furthermore, a 13-day "Post Enumeration Survey" (PES) was conducted from 24 August to 5 September 2006, in which 5% of the interviewed households would be re-interviewed to evaluate the data quality of the by-census operation. Results from the PES indicated that the data quality of By-census 2006 complied with international standards.

8. Definition of terms

- Age** - Number of complete years an individual has passed from birth until the reference period.
- Always in Macao** - An individual that was born in Macao and never had left Macao continuously for 6 months or more.
- Attending school** - The process of receiving any level of regular education at an educational institution by an individual aged 3 or above.
- Bedroom** - Space within a living quarter with a minimum area of 4 m² (43 ft²) and generally demarcated by walls or partitions of at least 2 meters high, intended to be used by members of the household to sleep and rest.
- Collective living quarter** - Living quarter in one or more buildings managed by a specific entity and occupied by a group of people.
Collective living quarter includes the following types:
- Hotels and similar establishments
 - Institutions
 - Staff quarters
 - Camps
 - Other collective living quarters
- Disability** - Congenital or acquired physical, mental, intellectual or psychological deficiency that hinders the health conditions of an individual, causing difficulties in carrying out daily activities, even when auxiliary equipment is used, assistance is needed.
- Domestic living quarter** - Non-collective living quarter occupied by one or more households for habitation.
Domestic living quarter includes the following types:
- Conventional living quarters (e.g. living quarters in residential buildings and quarters inside industrial and commercial buildings that are used entirely for human habitation)
 - Temporary living quarters (e.g. squatter huts, immovable boat-houses)
 - Conventional living quarters not solely used for habitation (e.g. garage, care-taker's room, warehouse, office and factory used for habitation)
 - Mobile living quarters (e.g. boats or vessels, caravans)
 - Other living quarters not elsewhere classified
- Economically active population** - Total number of individuals aged 14 and above who are available to participate in the production of goods and services during the reference period. It comprises the employed population and the unemployed population.
- Economic activity status** - Participation of an individual in economic activity, which can be classified as economically active population and economically inactive population.
- Economically inactive population** - Total number of individuals that are not considered as economically active population during the reference period and do not satisfy the conditions to be classified as the employed or the unemployed. Including:
Individuals aged less than 14, students, home-makers, individuals that are permanently incapable of working, the retired, individuals living on rental income and voluntary workers.

Educational attainment	- The highest level of formal education that an individual has successfully completed. An individual that did not complete pre-primary education was grouped under "No schooling".
Employment earnings	- For the employees, it refers to the remuneration received. For the employers and own-account workers, it is the receipt of gross production value minus production expenditure and depreciation of assets.
Employed population	- Total number of individuals aged 14 and above who worked for at least 1 hour during the reference period, for remuneration, profits or family gains, in cash or in kind.
Ethnicity	- Blood relationship of an individual formed naturally by birth.
Family nucleus	- Composed by two or more household members who are related by blood, marriage or adoption etc.
Household	- Individuals living together and make common provision for food or other essentials for living. Members of a household may not be related, but share part or all of a living quarter. An individual living alone is also considered as a household.
Household composition	- The classification is derived from the number of family nuclei and the relationship between the household members. The categories are as follows: <ul style="list-style-type: none"> - One-person household - Household with one or more family nuclei - Household with no family nucleus
Household head	- An individual aged 16 and above who is recognized by the rest of the member(s) as the representative of the household.
Industry	- Economic activity engaged by an individual, enterprise or an establishment during the reference period. It is classified according to the "Classification of Economic Activities of Macao – Revision 1" (CAM – Rev. 1).
Living quarter	- An area that is structurally separated with independent entrance intended for human habitation. Separated denotes the area can be isolated from other individuals. Independence denotes the existence of direct access from public ground without passing through other living quarters. Living quarter is classified as follows: <ul style="list-style-type: none"> - Domestic living quarter. - Collective living quarter.
Marital status	- Personal status of an individual in relation to the marriage laws or customs of the country/territory.
Mobile resident	- An individual staying in Macao for at least one month but less than 3 months during the 6 months before or after the reference date.
Mortgage payment	- The monthly mortgage payment to banks or similar institutions by households for the living quarter they occupied.
Nationality	- The status of being a legal national of a country.
Occupation	- Tasks or duties undertaken by an individual during the reference period. It is classified according to the "Classification of Occupations of Macao" (COPM).

Parking spot for automobile at night	<ul style="list-style-type: none"> - The place where households put their cars at night. Including: <ul style="list-style-type: none"> - Public car-park – Free or charged parking space in public car-park where no user restrictions applied. - Private car-park – Parking that is restricted to specific groups of users (e.g. owners or tenants of parking space in residential buildings). - Street parking – Free or charged parking space in streets.
Place of birth	<ul style="list-style-type: none"> - Country or territory where an individual was born.
Place of previous residence	<ul style="list-style-type: none"> - Country or territory outside Macao where an individual had lived for at least 6 months before making Macao as the place of usual residence.
Place of usual residence	<ul style="list-style-type: none"> - Place where an individual usually lived during the reference period. If an individual stayed mostly in Macao during the 6 months before or after the reference period, his/her place of usual residence was Macao; otherwise, it was the place he/she had mostly stayed 6 months before the reference date.
Present population	<ul style="list-style-type: none"> - Total number of individuals staying in any living quarters in Macao during the reference moment, irrespective of whether Macao was their usual place of residence.
Regular education	<ul style="list-style-type: none"> - Systematic courses covering pre-primary education to tertiary education that were organized primarily for children and young people.
Relationship with household head	<ul style="list-style-type: none"> - The relationship between the household head and household members, deriving from blood-relation, marriage, adoption, etc.
Rental payment	<ul style="list-style-type: none"> - The monthly amount paid by a household for occupying the living quarter.
Resident population	<ul style="list-style-type: none"> - The total of the usual residents and mobile residents.
Status in employment	<ul style="list-style-type: none"> - The relationship of a working individual with his/her occupation, which can be distinguished as an employer, own-account worker, employee and unpaid family worker.
Tenure of the living quarter	<ul style="list-style-type: none"> - The status of occupancy of a living quarter. It consists of: <ul style="list-style-type: none"> - Owner-occupier - Provided by employer - Tenant - Others
Total years of residence in Macao	<ul style="list-style-type: none"> - Number of complete years until the reference date that an individual had established his/her usual residence in Macao. Any period of continuous absence from Macao for six months or more had to be deducted in reckoning the period.
Unemployed population	<ul style="list-style-type: none"> - Total number of individual aged 14 and above that, during the reference period, fulfilled all of the following conditions: <ul style="list-style-type: none"> - Not having a job or any formal job attachment to an employer; - Available for work with remuneration or running own business; - Seeking job for the last 30 days.
Usual language	<ul style="list-style-type: none"> - The language an individual mostly used at home.
Usual resident	<ul style="list-style-type: none"> - An individual staying in Macao for at least 3 months during the 6 months before or after the reference date.

9. Symbols and others

-	Absolute value equals zero
..	Not applicable
...	Not available
M	Male
F	Female
MF	Male and female
MOP	Macao pataca
o	Less than half of the unit employed
r	Rectified data
Rounding of figures	Due to rounding, slight discrepancy may occur in the sum of individual items and the total shown in the graphs and tables.
SAR	Special Administrative Region

10. List of classifications

Classification 1 Classification of Industries

Primary sector	Secondary sector	Tertiary sector
A Agriculture, farming of animals, hunting and forestry	C Mining and quarrying	G Wholesale and retail trade, repair of motor vehicles, motorcycles and personal and household goods
B Fishing	D Manufacturing	H Hotels, restaurants and similar activities
	E Electricity, gas and water supply	I Transport, storage and communications
	F Construction	J Financial intermediation
		K Real estate, renting and business activities
		L Public administration, defence and compulsory social security
		M Education
		N Health and social welfare
		O Other community, social and personal services
		P Households with employed persons
		Q International and extra-territorial organizations and bodies

Note: The classification of industries in By-census 2006 is based on the “Classification of Economic Activities of Macao – Revision 1” (CAM-Rev.1).

Classification 2
Classification of Occupations

Category	Occupation
Group 1	Legislators, senior officials of government and associations, directors and managers of companies
Group 2	Professionals
Group 3	Technicians and associate professionals
Group 4	Clerks
Group 5	Service and sales workers
Group 6	Skilled workers of agriculture and fishery
Group 7	Craftsmen and similar workers
Group 8	Plant and machine operators, drivers and assemblers
Group 9	Unskilled workers

Note: The classification of occupations in By-census 2006 is based on the “Classification of Occupations of Macao” (COPM).

Classification 3 Classification of Fields of Study

Field of study	Content
Education	Teacher training and education science
Humanities and arts	Language, history, philosophy, religion and theology, fine arts, performing arts, graphic and audio-visual arts, design
Social science, business and law	Economics, sociology, psychology, human behaviour science, journalism and information, administration and business, law
Science	Biology, botany, astronomy, physics, chemistry, mathematics and statistics, computing
Engineering, manufacturing and architecture	Mining, electronics, telecommunications, manufacturing, architecture and building, mechanics, energy and chemical engineering
Medicine	Anatomy, epidemiology, cytology, medicine pharmacy, nutrition
Others	Agriculture, forestry and fishery, veterinary, social services, personal services, transport services, environmental protection, security services

白頁

Página vazia

Blank page

Index

	Page
I. Resident population	
1. Basic demographic characteristics	
1.1 Population size	153
1.2 Gender and age structure.....	154
1.3 Place of birth.....	157
1.4 Geographical distribution.....	157
1.5 Population density	159
1.6 Marine population	160
2. Other socio-demographic characteristics	
2.1 Marital status	161
2.2 Nationality.....	163
2.3 Ethnicity.....	163
2.4 Total years of residence in Macao	164
2.5 Migratory flow	165
2.6 Usual language.....	166
2.7 Education	
• Educational attainment.....	167
• Field of study.....	168
• Literacy	169
• Attending school.....	169
3. Economic characteristics	
3.1 Economic activity status	170
3.2 Employed population.....	171
• Industry and occupation	171
• Employment earnings.....	173
• Parish distribution.....	173
• Time leaving home to work/means of transportation.....	174
3.3 Unemployed population.....	174
4. Population with disability.....	175

II. Household and housing

5. Household

5.1 Household size	177
5.2 Household composition	177
5.3 Possession and usage of computers.....	178
5.4 Participation in leisure activities.....	181
5.5 Possession of motor vehicles	183

6. Housing

6.1 Tenure of living quarters	185
6.2 Rent and mortgage payments	186

III. Comparison of principal Census/By-census results.....187

I. Resident population

1. Basic demographic characteristics

1.1 Population size

Information from By-census 2006 indicated that resident population of Macao was 502,113 in late August 2006. Among them, 491,482 were usual residents and 10,631 were mobile residents.

Compared with By-census 1996, resident population increased by 21.2%, the annual growth averaged 1.95% over the past decade. In comparison with 2001, resident population went up by 15.4%; the annual growth averaged 2.90% during the past 5 years, signifying the acceleration in population growth in recent years.

Graph 1 : Resident population (1991-2006)

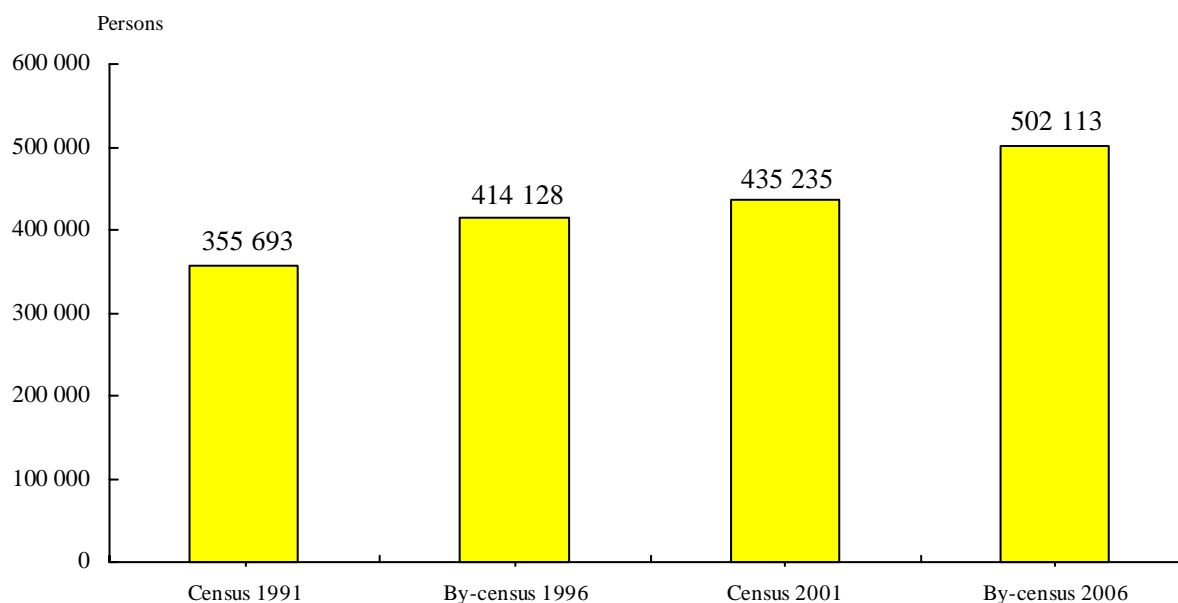

As a tourism city, Macao has a sizeable mobile population. According to the administrative records, number of mobile population in Macao was 65,000 on 19 August 2006. Nevertheless, the summary findings will focus the analysis on the resident population.

1.2 Gender and age structure

Among the resident population, 245,167(48.8%) were male and 256,946(51.2%) were female. The higher ratio of the female population is mainly attributable to the fact that majority of the legal immigrants from Mainland China and persons authorized to reside in Macao were female.

Table 1 : Resident population by gender (1996-2006)

Gender	Year ^a	1996		2001		2006	
		No	%	No	%	No	%
Total		414 128	100.0	435 235	100.0	502 113	100.0
M		199 257	48.1	208 865	48.0	245 167	48.8
F		214 871	51.9	226 370	52.0	256 946	51.2

With respect to the age structure, the continuous decline in fertility rate over past five years have brought the proportion of the youth population aged 0-14 down significantly by nearly 20%, from 21.6% in 2001 to 15.2% (76,406) in 2006. Although the number of elderly aged 65 and above (35,355) recorded an increment of more than 3,000 over the last 5 years, the rate of increase was lower than that of the population growth; as a result, the proportion of the elderly population dropped slightly, from 7.3% in 2001 to 7.0% in 2006.

Graph 2 : Resident population by age (1996-2006)

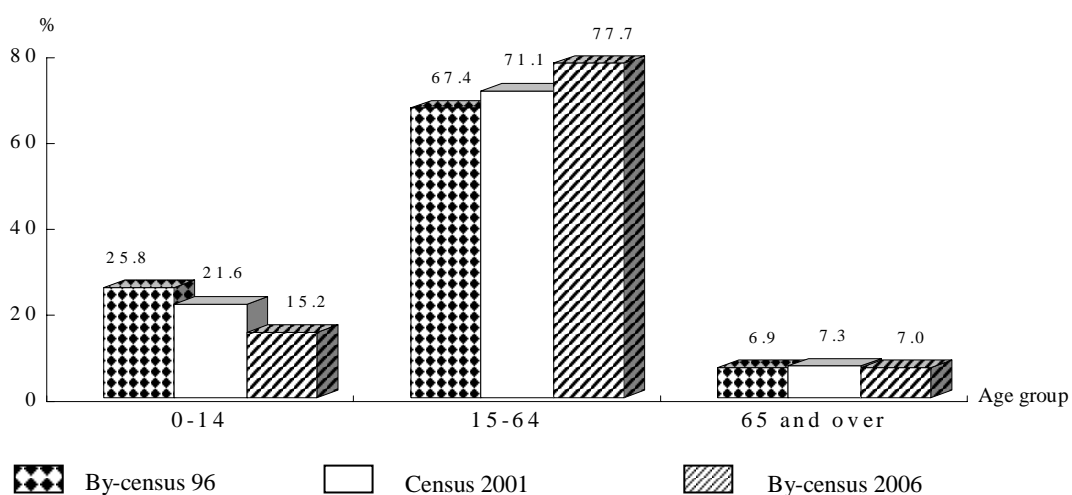

^a Refers to periods where the similar statistical operations (By-census 1996, Census 2001 and By-census 2006) were conducted, which is applicable throughout the analysis.

Summary Findings

Over the last decade, the continuous decline in the youth population (aged 0-14) and the growing number of those aged 15-64, the child dependency ratio, which is the percentage of residents aged 0-14 and those aged 15-64, dropped from 38.2% in 1996 to 30.5% in 2001 and down further to 19.6% in 2006. On the other hand, the elderly dependency ratio, which is the percentage of residents aged 65 and above and those aged 15-64, decreased from 10.2% in 1996 to 9.1% in 2006.

Table 2 : Dependency ratio (1996-2006)

<i>Dependency ratio</i>	<i>Year</i>			<i>%</i>
	<i>1996</i>	<i>2001</i>	<i>2006</i>	
<i>Child dependency ratio</i>	38.2	30.5	19.6	
<i>Elderly dependency ratio</i>	10.2	10.2	9.1	
<i>Overall dependency ratio</i>	48.4	40.7	28.6	
<i>Ageing ratio</i>	26.7	33.6	46.3	

Child dependency ratio : Proportion of residents aged 0-14 over residents aged 15-64

Elderly dependency ratio : Proportion of residents aged 65 and above over residents aged 15-64

Overall dependency ratio : Proportion of residents aged 0-14 and residents aged 65 and above over residents aged 15-64

Ageing ratio : Proportion of residents aged 65 and above over residents aged 0-14

The influx of immigrants and expatriates contributed to an increment in the number of population aged 15-64, thus reducing the proportion of the elderly population and the elderly dependency ratio. Meanwhile, the median age of the population was 35.3 in By-census 2006, an increment of 2.0 years compared with Census 2001.

The prolonged life expectancy and the relatively decreasing number of newborns over the past years have brought about an ageing population. This is reflected in the ageing ratio, a gauge of population ageing that was the proportion of the elderly population to the youth population aged 0-14, had increased from 26.7% in 1996 to 33.6% in 2001, and surged further to 46.3% in 2006. Similar to many countries and territories worldwide, Macao has encountered the aging of its population.

Graph 3 : Population pyramid

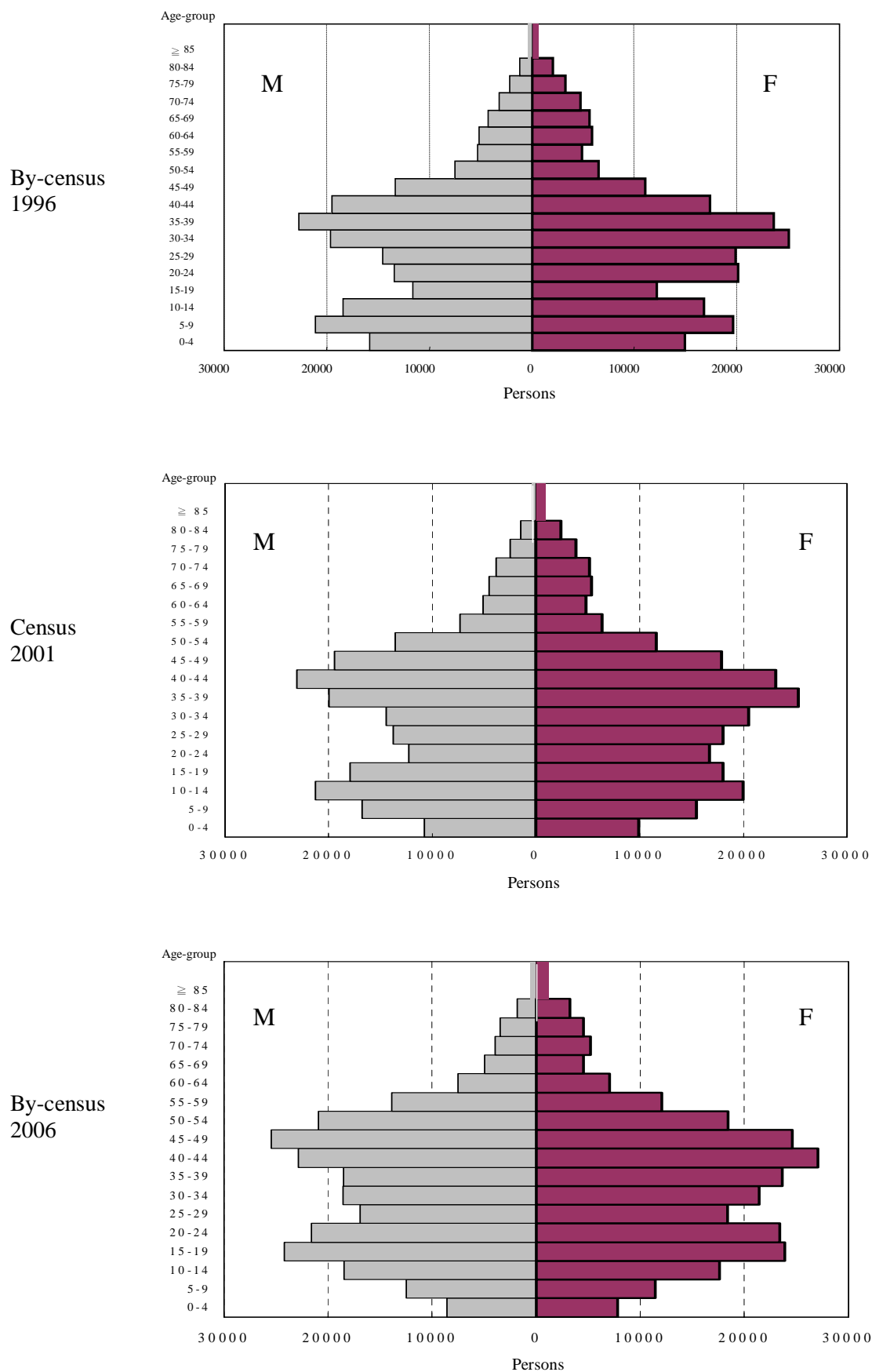

Summary Findings

1.3 Place of birth

Results of By-census 2006 showed that 236,624 (47.1%) of the resident population were born in Mainland China, with 74.1% born in Guangdong province and 15.2% in Fujian province. Meanwhile, 42.5% of the residents were born in Macao, and those born in Hong Kong SAR, the Philippines and Portugal shared 3.7%, 2.0% and 0.3% respectively. Compared with 1996 and 2001, the proportion of residents born in Macao and Portugal continued to decline whereas the proportion of those born in Hong Kong SAR, the Philippines and other places increased.

Table 3 : Resident population by place of birth (1996-2006)

Place of birth	Year			%
	1996	2001	2006	
<i>Macao</i>	44.1	43.9	42.5	
<i>Mainland China</i>	47.1	47.4	47.1	
<i>RAEHK</i>	3.0	3.3	3.7	
<i>Portugal</i>	0.9	0.4	0.3	
<i>Philippines</i>	1.2	1.2	2.0	
<i>Others</i>	3.6	3.8	4.5	

1.4 Geographical distribution

In terms of number of residents by parish, Nossa Senhora de Fátima parish continued to lead with 201,028; however, its proportion share to the total population dropped slightly by 1.5 percentage points over 2001 to 40.0% in 2006. The Santo António parish came next, sharing 22.5% of the total. Taipa Island had the most notable population growth by 51.5% over the last 5 years, from 9.6% in 2001 to 12.6% in 2006, which put Taipa Island to take over São Lourenço parish as the third parish having the highest number of resident population. Compared with 1996, population size of Taipa Island soared by 2.6 times.

Graph 4 : Resident population by parish (1996-2006)

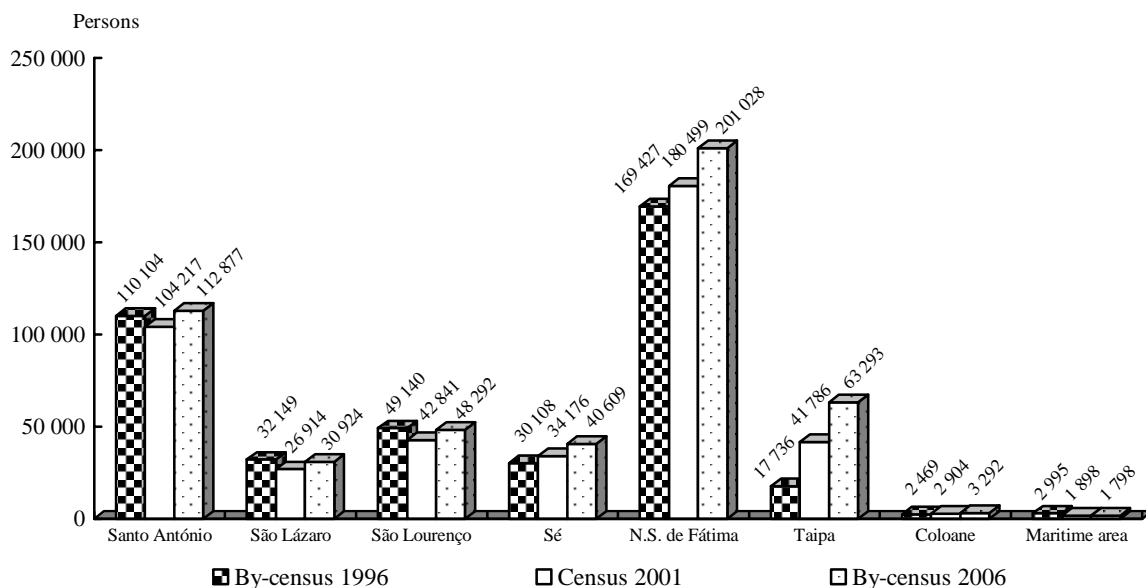

Distribution by age group varied among parishes; Nossa Senhora de Fátima parish had the largest proportion of residents aged 0-14, which accounted for 16.7% of the total of this parish. Taipa Island had the lowest percentage (4.4%) of elderly population aged 65 and above; on the contrary, Coloane Island and the São Lázaro parish had the largest proportion of elderly population among the parishes, sharing 10.0% each.

Graph 5 : Resident population by parish and age group (2006)

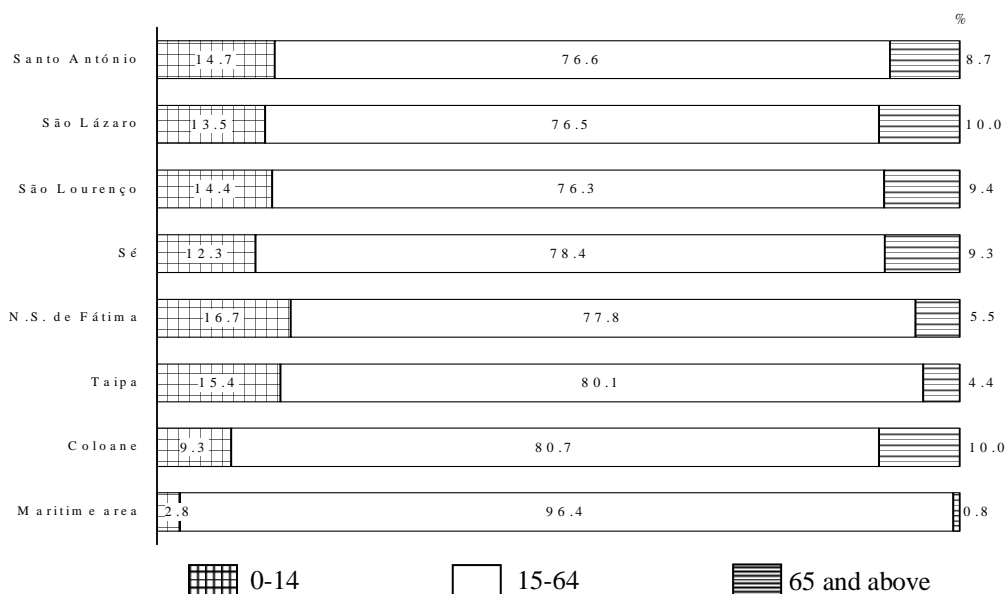

1.5 Population density

Population density of Macao was 17,556 per km² in By-census 2006.

Land area of Macao has expanded from 21.4 km² in 1996 to 25.8 km² in 2001 and climbed further to 28.6 km² in 2006, at an annual growth of 2.9% during last decade, which have surpassed the population growth and causing population density to decrease by 9.3% compared with 19,352 per km² in 1996. However, population density in 2006 rebounded slightly by 4.1% from 16,870 per km² in 2001, on account of rapid population increase during the last 5 years.

Santo António parish continued to be the most densely populated area with 102,615 per km², up by 7,872 per km² compared with 2001, while Nossa Senhora de Fátima parish had 62,821 per km² and Taipa Island had 9,737 per km². The lowest population density was observed in Coloane Island, with only 433 per km².

Table 4 : Population density^b (1996-2006)

<i>Parish</i>	Persons/km ²			
	<i>Year</i>	<i>1996</i>	<i>2001</i>	<i>2006</i>
<i>Total</i>		19 352	16 870	17 556
<i>Macao Peninsula</i>		50 119	45 723	46 638
<i>Santo António</i>		100 095	94 743	102 615
<i>São Lázaro</i>		53 582	44 857	51 540
<i>São Lourenço</i>		54 600	47 601	48 292
<i>Sé</i>		14 337	11 785	11 944
<i>N. S. de Fátima</i>		54 654	60 166	62 821
<i>Taipa</i>		3 058	6 740	9 737
<i>Coloane</i>		317	382	433

Note : Population density of Taipa and Coloane Islands excluded the CoTai strip.

^b Not applicable to maritime area.

1.6 Marine population

By-census 2006 collected information on the marine population from 256 vessels that berthed in Macao's customary water, a total of 1,798 residents were enumerated; number of the marine resident population decreased by 40.0% or 1,197 persons over By-census 1996; however, the rate of decrease has slow down to record a 5.3% decline compared with 2001.

Among the marine population, male and female accounted for 83.4% and 16.6% respectively, which illustrated the further increase of the male proportion that rose from 75.9% in 1996 and 77.1% in 2001. Besides, 96.4% of the marine population aged 15-64.

The majority (70.5%) of the marine population was born in Mainland China, while those born in Macao shared merely 21.4%.

Table 5 : Marine population (1996-2006)

<i>Year</i>	Persons		
	<i>1996</i>	<i>2001</i>	<i>2006</i>
<i>Total</i>	2 995	1 898	1 798
<i>M</i>	2 273	1 463	1 500
<i>F</i>	722	435	298
<i>Age group</i>			
<i>0-14</i>	247	92	50
<i>15-64</i>	2 713	1 791	1 734
<i>≥ 65</i>	35	15	14
<i>Place of birth</i>			
<i>Macao</i>	1 063	628	384
<i>Mainland China</i>	1 480	1 033	1 268
<i>Others</i>	452	237	146

2. Other socio-demographic characteristics

2.1 Marital status ^c

By-census 2006 showed that the proportion of resident never-married shared 42.7% of the total resident population, up by 3.0 and 0.7 percentage points over 1996 and 2001 respectively. The ratio of the married fell to 51.1% that decreased by 3.7 percentage points over 1996 and by 1.2 percentage points over 2001. Meanwhile, the proportion of the separated/divorced and the widowed was 2.4% and 3.8% respectively.

Graph 6 : Resident population by marital status (1996-2006)

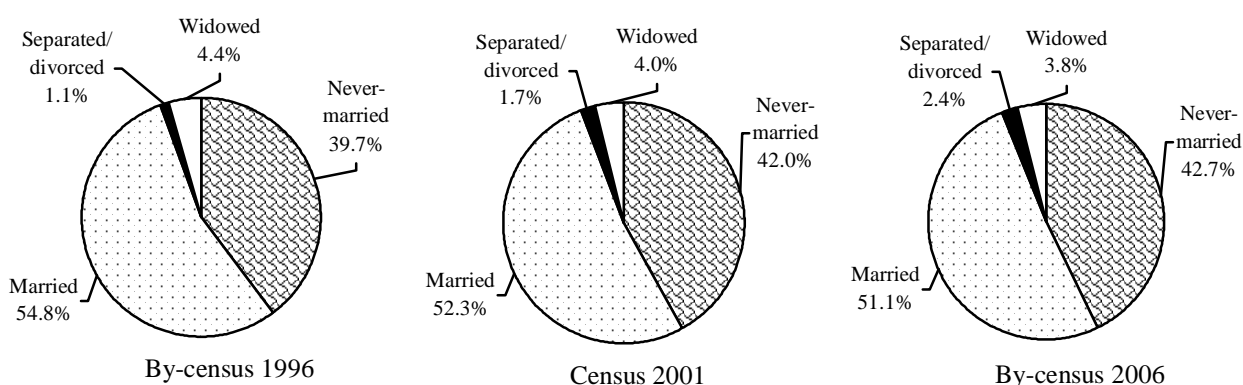

Regarding the gender distribution, number of the never-married and married male was higher than that of the female, while the number of separated/divorced and the widowed female was higher than that of male. In addition, number of the never-married male aged 15-29, as well as those aged 60 and above exceeded the never-married female by 2.6% (1,413) and 22.6% (164) respectively. However, number of never-married male aged 30-44 was lower than that of the female by 3.7% (393) and the never-married male aged 45-59 was lower than that of the female by 28.2% (1,090).

^c To facilitate statistical comparison, data related to the distribution of the marital status, i.e. married, never married, etc. of the By-census 1996 and Census 2001 have been re-compiled according to the age groups of the By-census 2006.

Summary Findings

An analysis by age group revealed that the proportion of the never-married rose continuously in the relatively younger population groups (aged 15-29 and 30-44) over the past decade. The largest proportion (86.5%) of the married population marked in those aged 45-59; however, the respective proportions in 2001 and in 2006 were still lower than that in 1996. On the other hand, the rising tendency continued in the proportion of the separated/divorced among those aged 30 and above, while the percentage of the widowed for those aged 60 and above showed continuous decline to occupy 29.0% of the total in that age group.

Table 6 : Resident population by age group and marital status (1996-2006)

Age group		Year	%		
		1996	2001	2006	
15 / 29	<i>Never married</i>	74.0	82.3	84.7	
	<i>Married</i>	25.7	17.3	14.9	
	<i>Separated / divorced</i>	0.3	0.4	0.3	
30 / 44	<i>Never married</i>	11.6	13.5	15.9	
	<i>Married</i>	86.2	82.9	79.7	
	<i>Separated / divorced</i>	1.6	2.9	3.7	
	<i>Widowed</i>	0.6	0.7	0.6	
45 / 59	<i>Never married</i>	4.3	5.2	5.8	
	<i>Married</i>	89.4	88.4	86.5	
	<i>Separated / divorced</i>	2.2	3.1	4.7	
	<i>Widowed</i>	4.1	3.2	3.0	
60 and above	<i>Never married</i>	2.4	3.8	3.2	
	<i>Married</i>	64.5	64.2	65.0	
	<i>Separated / divorced</i>	1.3	1.8	2.8	
	<i>Widowed</i>	31.8	30.3	29.0	

2.2 Nationality^d

In Macao, 93.9% of the resident population were of Chinese nationality, 2.0% of Filipino nationality and 1.7% of Portuguese nationality; others included American/Canadian, Thai and others. In comparison with Census 2001, the proportion of population of Chinese nationality decreased by 1.3 percentage points whereas that of Portuguese nationality fell slightly by 0.3 percentage point, but percentage of population of Filipino nationality surged remarkably by 92.8%, corresponding to an increment of 0.8 percentage point.

Graph 7 : Resident population by nationality (2001-2006)

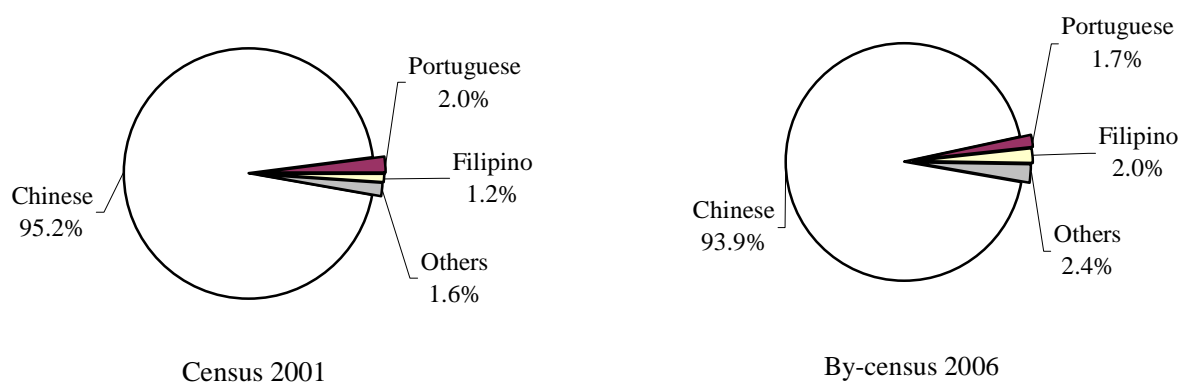

2.3 Ethnicity

The majority (94.3%) of the population was of only Chinese ethnicity that decreased by 1.4 percentage points over 2001. Those were of Portuguese ethnicity accounted for 1.6%, which fell slightly by 0.2 percentage point over the last 5 years.

^d In Census 2001 and By-census 2006, the classification of “nationality” was based on the “Explanation of the Standing Committee of the National People’s Congress on interpreting a few questions about the application of the Nationality Law in the Macao Special Administrative Region”. Hence, direct comparison with that of By-census 1996 would be inappropriate. Furthermore, residents of the Macao Special Administrative Region that were of Chinese and Portuguese descent can apply for Chinese nationality and keeping the Portuguese passport as travelling document.

Summary Findings

Table 7 : Resident population by ethnicity (2001-2006)

Ethnicity	Year	%	
		2001	2006
Chinese		95.7	94.3
Chinese and Portuguese		1.0	0.8
Chinese, Portuguese and other		0.1	0.1
Portuguese		0.6	0.6
Others,		2.6	4.2
Of which : Portuguese and other		0.1	0.1

Note: Data on ethnicity was not collected in the By-census 1996.

2.4 Total years of residence in Macao^e

Among the land-based population, 37.7% were born in Macao that had never left Macao for more than six months, a decrease of 1.3 percentage points over Census 2001. Besides, 57.5% of the land-based resident population were born outside Macao; the majority (27.3%) have resided in Macao for less than 5 years, while 22.6% have been staying for 25-29 years. In comparison with Census 2001, number of resident population staying in Macao for less than 5 years have soared substantially, which was mainly attributable to the significant increase of expatriates, as well as those who have the right to abode in Macao during recent years.

Table 8 : Resident population born outside Macao by total years of residence in Macao (2001-2006)

Total years of residence in Macao	2001		2006	
	No. of persons	Proportion (%)	No. of persons	Proportion (%)
Less than 5 years	40 528	16.7	78 566	27.3
5-9 years	21 220	8.7	25 346	8.8
10-14 years	32 869	13.5	16 587	5.8
15-19 years	36 701	15.1	29 971	10.4
20-24 years	70 000	28.8	35 713	12.4
25-29 years	8 468	3.5	64 900	22.6
30 years and above	33 040	13.6	36 382	12.7

^e "Total years of residence in Macao" is not applicable to the marine population.

Analysed by the place of birth, 81.9% of the land-based population were born in Mainland China, down by 2.7 percentage points over 2001; those born in Hong Kong SAR and the Philippines shared 6.4% and 3.5%, representing increases of 0.6 and 1.3 percentage points compared with 2001. In addition, 25.7% of those born in Mainland China resided in Macao for 25-29 years, while 23.9% of those born in Portugal stayed in Macao for 10-14 years. Moreover, resident population that were born in Hong Kong SAR; Taiwan region; and the Philippines had resided in Macao for less than 5 years, accounted for 39.6%, 59.7% and 64.7% respectively.

2.5 Migratory flow

In the 5-year period from August 2001 to August 2006, 38.2% of the resident population (excluding the marine population and those aged less than 5) had changed their residence (including immigrants and internal migration within Macao), of which Taipa Island had the most noticeable changes. In Taipa Island, among those aged 5 and above, 50.9% had moved to this parish during this 5-year period; besides, 10.1% had changed their residence within Taipa Island.

An analysis by parish, most of the residents (70.6%) in Santo António parish had stayed in the same residence during the last 5 years, which was followed by those in São Lourenço parish (68.7%). Within the Macao Peninsula, this proportion was lowest in Sé parish (53.9%). For Coloane and Taipa Islands, 42.7% and 39.0% had not changed residence during the past 5 years.

Graph 8 : Resident population by place of residence 5 years ago (August 2001) and parish

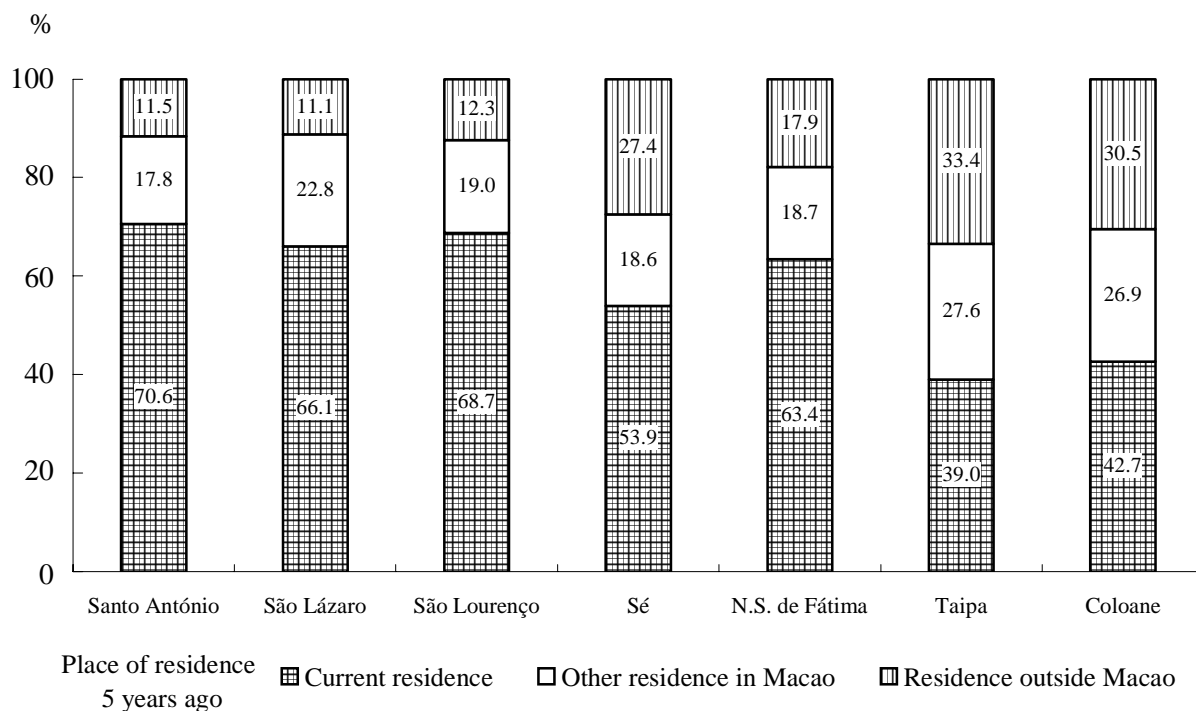

Among the resident population that were living outside Macao 5 years ago, 64.7% had lived in Mainland China, 13.0% were residing in Hong Kong SAR, 6.5% in the Philippines and 3.2% in Taiwan region.

2.6 Usual language

Among the resident population aged 3 and above, 85.7% spoke mostly Cantonese at home, 3.2% spoke Mandarin, 6.7% spoke other Chinese dialects and 0.6% spoke Portuguese.

Apart from Cantonese, 8.4% of the resident population in Nossa Senhora de Fátima parish spoke Hokkien at home, while 9.2% and 6.9% of those in Taipa Island and Sé parish spoke Mandarin at home. Furthermore, 11.9% of those in Coloane Island spoke English at home.

Summary Findings

Table 9 : Usual language spoken at home (1996-2006)

<i>Usual language</i>	%			
	<i>Year</i>	<i>1996</i>	<i>2001</i>	<i>2006</i>
<i>Cantonese</i>		87.1	87.9	85.7
<i>Mandarin</i>		1.2	1.6	3.2
<i>Other Chinese dialect (including Hokkien)</i>		7.8	7.6	6.7
<i>Portuguese</i>		1.8	0.7	0.6
<i>English</i>		0.8	0.7	1.5
<i>Others</i>		1.3	1.7	2.3

Other than the usual language spoken at home, 54.0% of the resident population were able to speak another language(s), 65.3% were able to speak Mandarin and 27.9% spoke English.

Based on the usual language used and the ability to speak another language(s), 91.9% of the resident population aged 3 and above were able to speak Cantonese, 38.5% were able to speak Mandarin and those who were able to speak English and Portuguese accounted for 16.6% and 2.4% respectively.

2.7 Education

- Educational attainment

Among the residents aged 3 and above, 20.9% had no schooling or did not complete primary education, 22.1% had primary education, 24.5% had junior secondary education, 21.2% had senior secondary education and 11.2% had tertiary education.

The proportion of residents with primary or lower education dropped by 11.6 percentage points, while that of the population with junior secondary education, senior secondary education and tertiary education increased by 2.2, 5.6 and 3.8 percentage points respectively over 2001. Compared with 1996, educational attainment of the resident population of Macao had shown substantial improvement, of which the proportion of those attaining tertiary education had been double.

Summary Findings

Table 10 : Resident population aged 3 and above by educational attainment (1996-2006)

Educational attainment	Year		
	1996	2001	2006
No schooling/Pre-primary education	13.9	9.9	7.0
Primary education, incomplete	20.4	18.9	13.9
Primary education, complete	25.4	25.8	22.1
Junior secondary education	22.5	22.3	24.5
Senior secondary education	12.2	15.6	21.2
Tertiary education	5.5	7.4	11.2
Special education	0.1	0.1	0.1

- Field of study

Among the resident population attaining tertiary education, 88.4% had completed degree courses and 11.6% non-degree courses. Similar to the findings in 2001, the more popular field of study was “**Social science, business and law**” (39.2%), which was followed by “**Engineering, manufacturing and architecture**” (13.9%) and “**Humanities and arts**” (12.4%).

Analyzed by gender and field of study revealed that male predominated in “**Engineering, manufacturing and architecture**” and “**Science**” that accounted for 87.2% and 71.6% respectively, whereas female dominated in “**Education**” (79.4%), “**Medicine**” (64.5%) and “**Humanities and arts**” (64.9%).

Graph 9 : Resident population with tertiary education by field of study (2006)

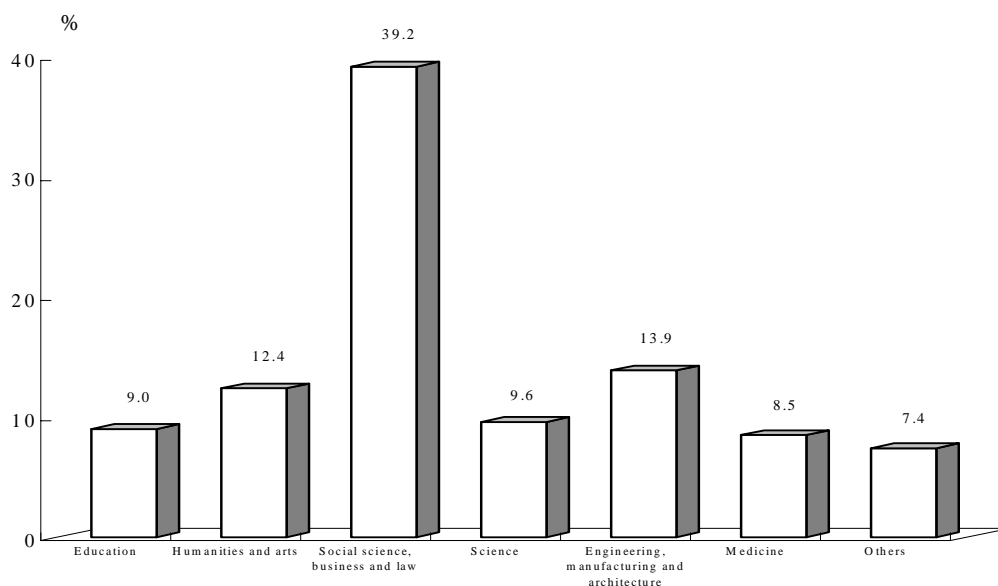

Summary Findings

In addition, 35.8% of them attaining tertiary education obtained the qualification from local institutions of higher education, up 1.1 percentage points over 2001, while those obtaining the qualification from Mainland China decreased by 3.3 percentage points over 2001 to 29.8%.

- Literacy

An individual is considered literate when he/she is able to read, write and understand simple statements in daily life. In 2006, literacy rate of the resident population aged 15 and above was 93.5%, up by 2.2 percentage points over 2001.

Analysed by age group, the literacy rate of the resident population aged 15-19 reached 99.7%, while that of the population aged 65 and above was 60.1%. Among those not satisfying the criteria of being literate, 73.8% were female and 26.2% were male; besides, 80.0% aged 50 and above.

- Attending school

Results of By-census 2006 indicated that 26.9% of the residents aged 3 and above would be attending regular education in the upcoming academic year. Analysed by age group, nearly all the resident population aged 5-9 would be attending regular education in the upcoming academic year whereas the proportions of those aged 10-14, 3-4 and 15-19 were 99.8%, 98.8% and 84.7% respectively. However, the percentage of those aged 20-24 has declined to 33.7%.

3. Economic characteristics

3.1 Economic activity status

By-census 2006 revealed that the size of labour force (economically active population) totalled 303,552 in late August 2006 and male shared 52.9%. In comparison with 1996 and 2001, total labour force increased by 39.1% and 31.3% respectively. The economically inactive population was 130,085 and female accounted for 62.1%.

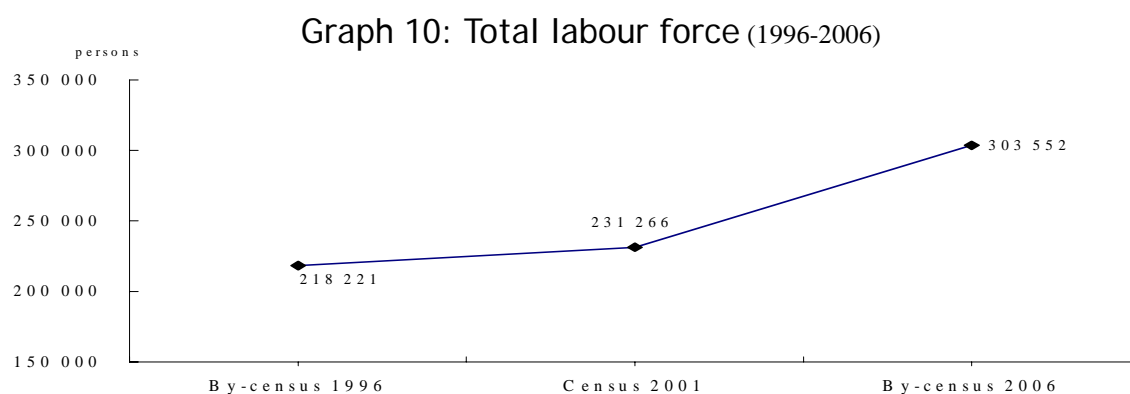

The rapid economic development of Macao has induced huge demands for human resources, which in turn pushed the labour force participation rate up from 66.1% in 2001 to 70.0% in 2006. The majority of the labour force aged 40-44 and 45-49, accounting for 14.3% and 14.1% respectively. The median age of the labour force went up by 1.0 year, from 37.8 in 2001 to 38.8 in 2006, yet the increment was less than that of the 2.6 years registered in the 5-year period from 1996 and 2001, which might be attributable to the influx of expatriates to Macao.

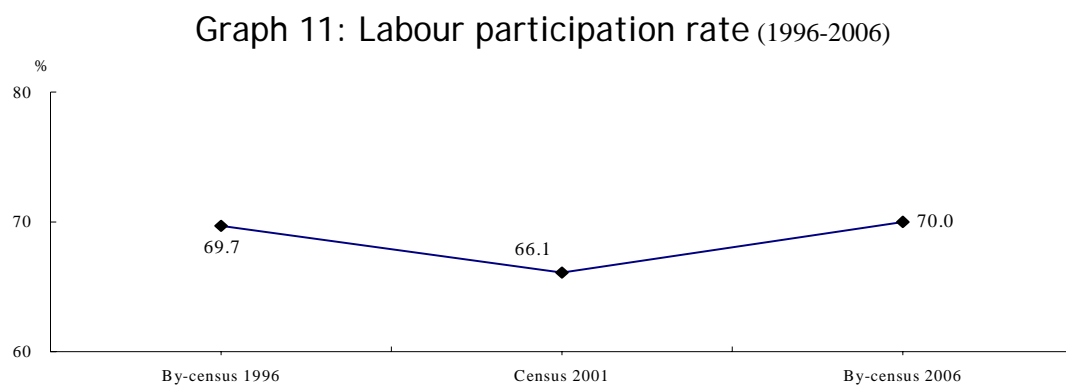

Summary Findings

In terms of the educational attainment of the labour force, 8.8% had no schooling or did not complete primary education; 20.1% had primary education and 28.4% had junior secondary education, corresponding to decreases of 3.1, 5.3 and 0.3 percentage points over 2001. Meanwhile, those had senior secondary or tertiary education recorded increases of 4.4 and 4.3 percentage points to 26.3% and 16.4% respectively. Compared with 1996, the overall educational attainment of the labour force of Macao has shown progressive improvements in recent years.

Table 11 : Labour force by educational attainment (1996-2006)

<i>Educational attainment</i>	%			
	<i>Year</i>	<i>1996</i>	<i>2001</i>	<i>2006</i>
<i>No schooling/Pre-primary education</i>		3.5	2.2	1.6
<i>Primary education, incomplete</i>		10.8	9.7	7.2
<i>Primary education, complete</i>		28.0	25.4	20.1
<i>Junior secondary education</i>		31.0	28.7	28.4
<i>Senior secondary education</i>		17.8	21.9	26.3
<i>Tertiary education</i>		8.9	12.1	16.4

3.2 Employed population

In late August 2006, size of the employed population totalled 290,316, among them, 53.2% were male and 46.8% were female.

The proportion of *employees* accounted for 90.6% of the employed population, up by 1.9 percentage points over 2001, while *employers* and *own-account workers* accounted for 3.8% and 4.6% respectively that fell by 0.3 and 1.5 percentage points. Analyzed by gender and status in employment, the proportion of male (51.6%) was slightly higher than that of the female in *employees*; however, more than 70% of the *employers* and *own-account workers* were male.

- Industry and occupation

With regard to the distribution of the employed population by industry, *Recreational, cultural, gaming and other services* took up 19.8% of the total, while *Wholesale and retail trade* and *Hotel and restaurant* accounted for 13.6% and 12.8% respectively.

Summary Findings

An analysis of the distribution of employed population by principal industrial sectors, the *primary sector (fishing and agriculture)* shared merely 0.8%. At the same time, 22.2% were in the *secondary sector (manufacturing, construction and others)* and 77.0% in *tertiary sector (wholesale and retail trade, restaurant, tourism/transport, gambling, financial activities, etc.)*. In comparison with 2001, the proportion of employed population in the primary and secondary sectors decreased by 0.3 and 5.4 percentage points whereas that of the tertiary sector continued to surge, reflecting the position of the service sector as the main economic pillar of Macao.

Graph 12 : Employed population by principal industrial sector (1996-2006)

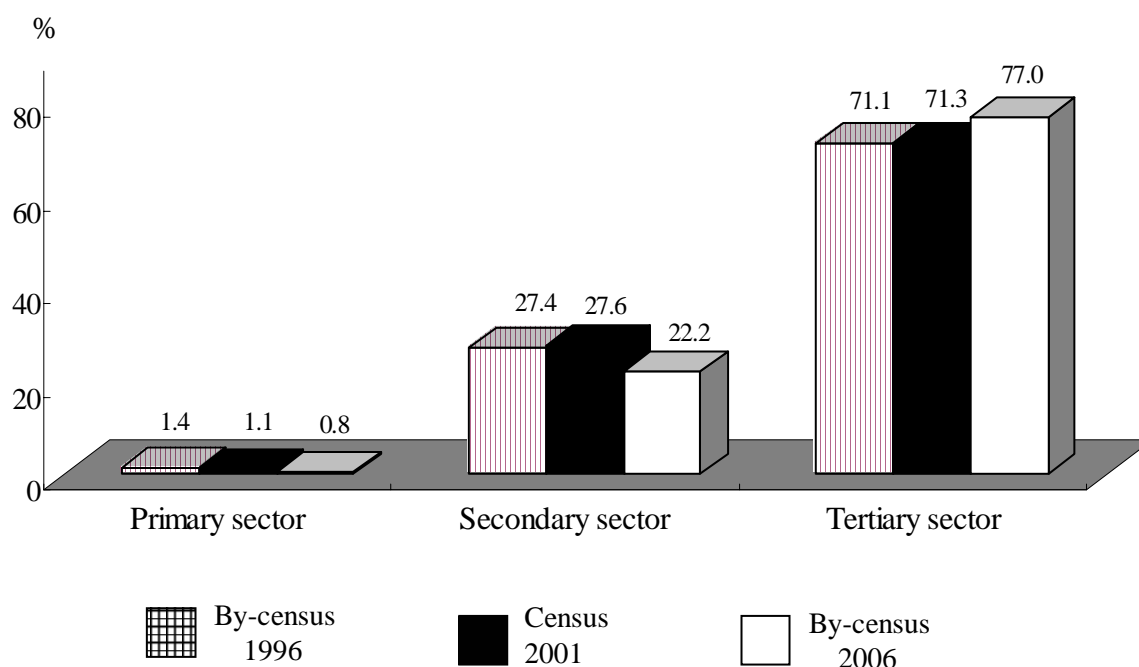

In terms of the distribution of the employed population by occupation, 22.9% were *Clerks* (including casino dealers, floor-persons, betting service operators, etc.), which was followed by *Service and sales worker* (19.7%) whereas *Unskilled workers* shared 17.5%.

Summary Findings

Table 12 : Employed population by occupation (1996-2006)

Occupation		Year		
		1996	2001	2006
Group 1 -	<i>Legislators, senior officials of government and associations, directors and managers of companies</i>	7.3	6.5	6.4
Group 2 -	<i>Professionals</i>	2.7	3.3	3.5
Group 3 -	<i>Technicians and associate professionals</i>	8.7	9.6	10.4
Group 4 -	<i>Clerks</i>	17.3	18.5	22.9
Group 5 -	<i>Service and sales workers</i>	18.6	19.8	19.7
Group 6 -	<i>Skilled workers of agriculture and fishery</i>	1.5	1.2	0.9
Group 7 -	<i>Craftsmen and similar workers</i>	14.6	12.1	10.6
Group 8 -	<i>Plant and machine operators, drivers and assemblers</i>	13.6	12.5	8.0
Group 9 -	<i>Unskilled workers</i>	15.6	16.5	17.5

- Employment earnings

The median employment earnings in July 2006 was MOP 6,809, up by 33.1% over 2001. By industry, **Recreational, cultural, gaming and other services** that occupied the largest proportion of the employed population, the median earnings amounted to MOP 9,507, an increase of 43.7% compared with 2001. By occupation, the median employment earnings of **Clerks** (including casino dealers, floor-persons, betting service operators, etc.) that engaged the highest number of the employed population was MOP 8,637, an increase of 36.8% over 5 years ago.

- Parish distribution

Similar to the findings of Census 2001, the majority (39.5%) of the employed population in 2006 lived in Nossa Senhora de Fátima parish, 22.2% in Santo António parish and 13.3% in Taipa Island. Analyzed by their employment earnings, those living in Taipa Island (MOP 11,310) and Coloane Island (MOP 10,301) had comparatively higher median earnings, while the median for those living in Nossa Senhora de Fátima parish was MOP 5,697.

Graph 13: Median employment earnings of the employed by parish (2006)

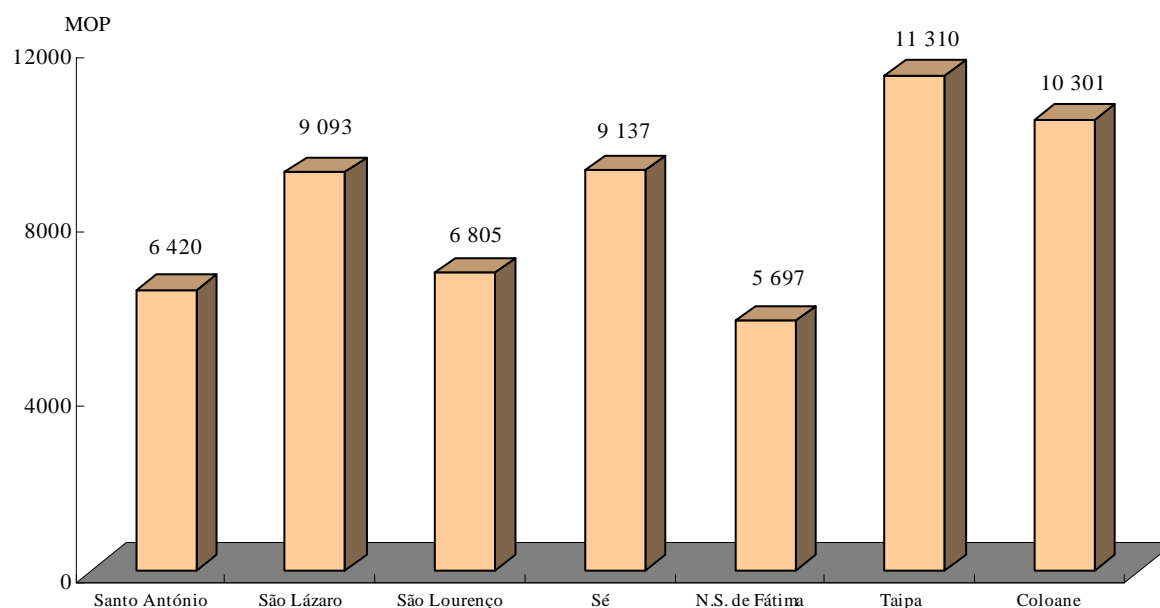

- Time leaving home to work / means of transportation ^f

For the employed population, 31.2% left home to work at 8:00-9:00 a.m., 18.0% at 9:00-10:00 a.m. and 15.5% at 7:00-8:00 a.m. Furthermore, 12.5% of the employed population left home to work between 8:00 p.m. and 7:00 a.m.

As regards the means of transportation taken to go to work, 31.2% of the employed population went to work by bus, 27.9% on foot, 21.6% by motorcycles, 13.7% by cars and 3.7% by vehicles provided by employers; meanwhile, only 1.4% went to work by taxi.

3.3 Unemployed population

Number of the unemployed population totalled 13,236 in late August 2006, among them, 46.1% were male and 53.9% were female. In terms of educational attainment, 63.6% had junior secondary or lower education, while 25.1% and 11.3% attained senior secondary and tertiary education respectively.

^f Not applicable to the marine population.

4. Population with disability

For the first time in Census 2001, information on the population with disability was collected from all the households and similar information was sought again in By-census 2006. However, “self reporting” method was used in Census 2001, of which the respondent of the household was asked to identify whether any of the household member(s) had suffered from physical, mental and/or emotional conditions. Taking into consideration the level of acceptance and comprehension of these questions by the responding households, as well as the latest international recommendations on collecting information on disability, a new criterion was adopted in the determination of population with disability. In By-census 2006, the criteria in defining disability were “as a result of one’s physical, mental or emotional condition that even with the help of auxiliary equipment, one still requires assistance from others in order to move around, communicate with others, take care of oneself and perform other daily activities”; at the same time, the type of impairment affecting the individual had been lasting continuously for not less than 6 months. Therefore, users are advised to be aware of the different criteria used in defining the population with disability in these two operations.

Results of the By-census 2006 indicated that number of individuals with disability totalled 8,298, corresponding to 1.7% of the total resident population. Among them, 42.8% were male and 57.2% were female. Analysed by age group, the disabled accounted for 0.4% of the resident population aged 0-14 and 0.8% for those aged 15-64, while for the elderly population aged 65 and above, the respective proportion reached 13.4%.

Congenital disability accounted for 7.8% of the total population with disability. Analysed by type, 38.1% had *chronic illnesses*, 23.3% had *impaired limbs or trunk*, 12.3% had *vision impairment*, 11.9% had *hearing impairment* and 10.1% had *mental retardation*. Furthermore, 65.8% of the disabled had one type of disability, 23.2% had two and 9.4% had three or more types of disability.

The majority of those with disability (85.0%) lived in domestic living quarters, among them, 13.7% lived alone. Meanwhile, 15.0% lived in collective living quarters such as institutions.

Results also showed that 69.7% of those with disability had used or were using services designated for the disabled, such as health rehabilitation services, special education services, financial/in-kind assistance, etc. that were provided by the government or other social service organizations.

Summary Findings

Table 13: Population with disability by type of living quarter and usage of services (2001-2006)

<i>Living quarter</i>	<i>Population with disability</i>				<i>Using services designated for the disabled (%)</i>	
	<i>2001</i>		<i>2006</i>		<i>2001</i>	<i>2006</i>
	<i>No.</i>	<i>%</i>	<i>No.</i>	<i>%</i>		
<i>Total</i>	5 713	100.0	8 298	100.0	63.7	69.7
<i>Domestic living quarter</i>	4 771	83.5	7 052	85.0	44.5	66.8
<i>of which: one-person household</i>	678	(14.2) ^r	963	(13.7)
<i>Collective living quarters</i>	942	16.5	1 246	15.0	81.8	86.0

Population with Autism was the more frequent users of the services designated for the disabled, sharing 90.6% of the total having “**Autism**”, while the “**Mental retardation**” and “**Vision impairment**” accounted for 78.3% each.

Analyzed by type of services used, 80.7% were recipients of health services, 30.1% were recipients of financial aid or in-kind services, the recipients of housing care services and special education accounted for 14.0% and 8.0%.

Regarding the reasons for not using the services designated for the disabled, 35.8% were “**unaware of these services**”, 35.6% had “**assistance provided by family member(s) or private organization(s)**” and 8.7% considered “**services do not meet their needs**”.

II. Household and housing

5. Household ^g

5.1 Household size

Results from the By-census 2006 revealed that the number of households in Macao totalled 159,412, up by 18.1% over 2001. Households with less than 4 members accounted for 59.3% of the total, an increase of 3.7 percentage points over 2001. The average household size was 3.00 persons, corresponding to a decrease of 0.14 compared with 3.14 persons in 2001 and a notable decline of 0.38 compared with 3.38 persons in 1996, indicating the tendency towards smaller household.

Analyzed by parishes, 4-member households were more common in Nossa Senhora de Fátima, São Lourenço and Santo António parishes that accounted for 28.5%, 26.9% and 26.4% respectively. On the other hand, 2-member households were mainly found in Coloane Island (26.6%), Taipa Island and Sé parish (23.9% each).

Number of households per living quarter also presented a decreasing tendency, which fell from 1.05 households per living quarter in 1996 to 1.02 households in 2006. The phenomenon of multi-household per living quarter became a rare scenario; in fact, the majority of the living quarters (96.8%) comprised only one household.

5.2 Household composition

According to the relationship among household members, a household can be categorized into three types of household composition: “*one-person household*”, “*nuclear household*” and “*no nuclear household*”.

^g A household consists of at least one resident population, excluding collective living quarters.

- One-person household

The proportion of “*one-person household*” living alone went up by 1.3 percentage points over 2001 to 18.4%, of which the increment coincided by the tendency towards smaller household size.

- Nuclear households

A family nucleus is formed by a couple or a single parent with unmarried children. A “*nuclear household*” refers to a household with one or more family nuclei. In Macao, 74.2% of the households were “*nuclear households*”, down by 2.0 percentage points compared with 2001.

- No nuclear households

“*No nuclear household*” refers to a household with two or more unrelated members that do not form a family nucleus. In Macao, 7.4% of the households were “*No nuclear households*”, up by 0.8 percentage point over 2001.

An analysis of the land-based household composition by parish revealed that Coloane Island had the largest share of “*one-person household*” (26.6%) and the Nossa Senhora de Fátima parish had replaced São Lázaro parish to account for the largest proportion of “*nuclear household*” (76.8%). On the contrary, Sé parish had the lowest percentage share of nuclear households (62.7%), down by 9.2 percentage points from 5 years ago.

5.3 Possession and usage of computers^h

In Macao, 68.1% of the households had computers at home, which soared by 23.2 percentage points from 44.9% in 2001. Among them, 92.7% had desktop computers and 19.5% had laptop/notebooks.

Among the land-based resident population aged 3 and above residing in domestic living quarters, 54.1% (252,320) had used computers during the 3-month before the reference moment, representing a remarkable increase of 1.4 times over 2001. Besides, 85.2% used computers at home and 28.6% at work place.

^h “Usage of computers” refers to using computers during the 3 months before By-census 2006; it is not applicable to maritime area and collective living quarters.

Summary Findings

Most of the computer users (30.4%) aged 15-24, while 20.2% aged 14 and below. Compared with 2001, the proportion of computer-users aged 3-24 fell by 9.7 percentage points whereas those aged 45 and above registered an increase of 6.5 percentage points, denoting that computer usage has been getting more popular across different age groups.

Graph 14 : Computer users by age group (2001-2006)

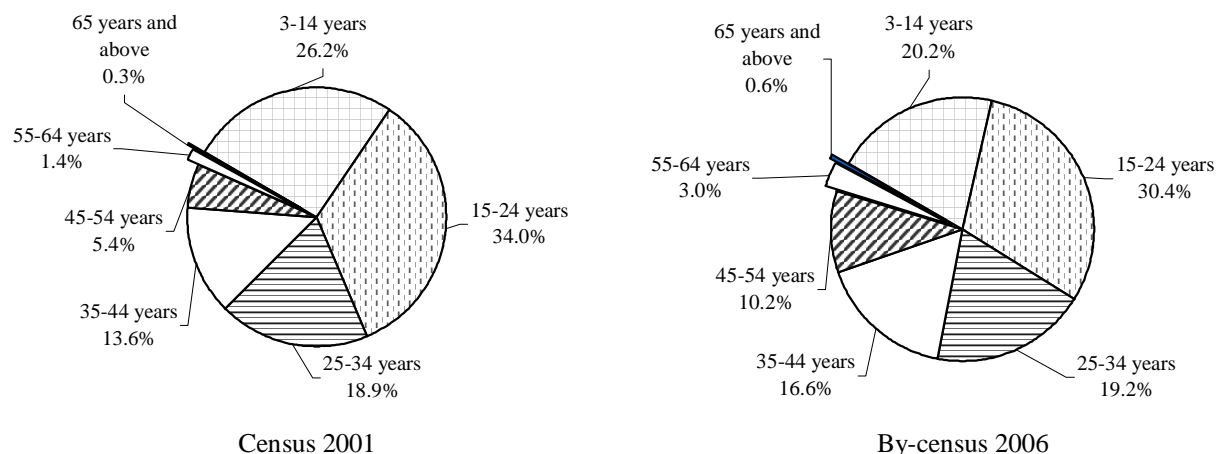

Among the computer users, 23.7% had junior secondary education, which fell by 1.7 percentage points over 2001; meanwhile, the proportion of those attaining senior secondary education and tertiary education went up by 5.5 and 2.3 percentage points to 25.6% and 19.3% respectively.

In terms of the usage of Internet services, 46.4% (216,555) of the resident population aged 3 and above had accessed to the Internet during the 3-month period before the reference moment, while 33.5% aged 15-24. Regarding the educational attainment of these users, 26.7% had senior secondary education and 23.7% had junior secondary education.

Graph 15 : Internet-users by educational attainment and age group (2006)

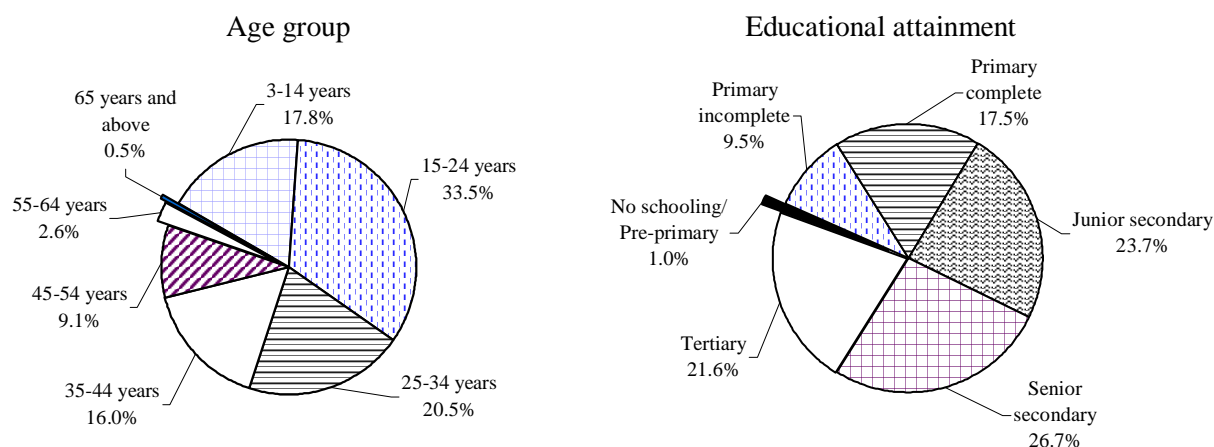

Summary Findings

Analysed by age group, 92.9% of the resident population aged 10-14 were the more frequent computer-users, which was followed by those aged 15-19 and 20-24, accounting for 94.3% and 84.8% of the total of the respective age group. Graph 16 indicated that the rate of computer usage decreased while the users were getting older.

In terms of Internet usage, those aged 15-19 had the largest proportion among all age groups. Similar to that of computer usage, Internet usage decreased while the users were getting older.

Graph 16: Usage of computer/Internet by age group of users (2006)

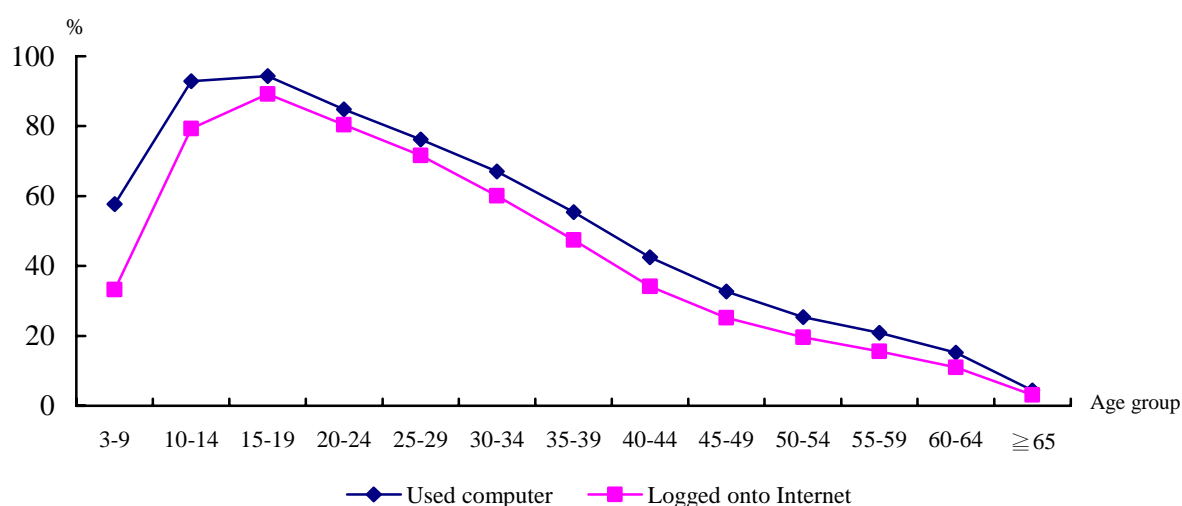

The majority (85.7%) of the Internet-users accessed the Internet at home, 25.9% at work place and 11.6% in schools. Regarding the purpose of using the Internet, 66.8% were searching for information, 51.6% were receiving/sending e-mail, 45.1% were reading newspaper and/or magazine and 40.4% were participating in the chat room/ICQ.

In addition, 41.0% of the Internet-users had browsed the website of the Government of Macao SAR during the 3 months before the reference moment.

5.4 Participation in leisure activitiesⁱ

In order to evaluate the leisure time-use of the resident population after work, school or doing housework, for the first time in By-census 2006, information on participation of leisure activities and outbound travel was collected from non-institutionalized resident population aged 14 and above.

Among them, 98.0% had participated in recreational activities, using the Internet, etc. during the reference week.

With respect to the type of leisure activities, 96.5% participated in recreational activities such as watching movies/television, playing mah-jong, reading newspaper and magazines, listening to music, etc. In addition, 40.9% accessed the Internet to search for information, to receive/send e-mail, etc. whereas 40.2% engaged in sport activities. Furthermore, 24.9% enhanced one's knowledge by attending self-learning courses and 3.6% contributed their leisure time to voluntary and charity activities.

Analyzed by gender, the participation rate of self-learning, recreational activities and voluntary/charity activities was higher for female, whereas the participation rate of male was higher in sport activities and using the Internet.

Table 14: Participation rate in leisure activities by gender (2006)

<i>Type of leisure activities</i>	<i>Total</i>	<i>M</i>	<i>F</i>
<i>Self-learning</i>	24.9	23.9	25.8
<i>Sport activities</i>	40.2	44.2	36.7
<i>Using the internet</i>	40.9	45.2	37.1
<i>Recreational activities</i>	96.5	96.0	97.0
<i>Voluntary/charity activities</i>	3.6	3.2	4.0

Resident population aged 14-24 participated more actively in different kinds of leisure activities, with 80.9% in using the Internet, 45.1% in sport activities and 36.5% in self-learning activities. In addition, among those engaging in voluntary and charity activities, resident population in this age group accounted for 35.0% of the total participants in this activity.

Apart from recreational activities, 44.2% of those aged 55 and above participated more in sport activities.

ⁱ Not applicable to collective living quarters.

Summary Findings

Table 15: Participation of leisure activities by age group (2006)

<i>Age group</i>		%				
		<i>Activities</i>	<i>Self-learning</i>	<i>Sport activities</i>	<i>Using the Internet</i>	<i>Recreational activities</i>
14-24	<i>Participation rate of age group</i>	36.5	45.1	80.9	93.9	5.5
	Ratio over total population	34.1	26.0	46.0	22.6	35.0
25-34	<i>Participation rate of age group</i>	33.0	38.9	57.2	94.0	3.6
	Ratio over total population	22.5	16.4	23.8	16.6	17.1
35-44	<i>Participation rate of age group</i>	23.1	35.4	32.6	95.2	2.9
	Ratio over total population	20.1	19.0	17.3	21.4	17.2
45-54	<i>Participation rate of age group</i>	16.6	33.8	18.1	95.3	2.7
	Ratio over total population	14.5	18.2	9.6	21.4	16.4
55 and above	<i>Participation rate of age group</i>	12.0	44.2	7.5	94.5	2.8
	Ratio over total population	8.9	20.2	3.4	18.0	14.4

The median time used in leisure activities was 22.7 hours per week. Resident population aged 14-24 had the highest median time of 32.2 hours per week. Analyzed by type of leisure activities, recreational activities registered the highest median of 15.6 hours per week and using the Internet shared 9.2 hours.

Table 16: Median time used in leisure activities (2006)

		Hour
<i>Overall</i>		22.7
<i>Age group</i>	14-24	32.2
	25-34	22.4
	35-44	19.9
	45-54	19.3
	55 and above	21.7
<i>Type of leisure activities</i>	<i>Self-learning</i>	6.9
	<i>Sport activities</i>	6.1
	<i>Using the internet</i>	9.2
	<i>Recreational activities</i>	15.6
	<i>Voluntary/charity activities</i>	6.0

In addition, 33.0% of those aged 14 and above had travelled outbound (excluding business trips) during the reference week, among them, 59.2% had day trips, 39.5% had trips lasting for 2 days or more, whilst 1.3% had both.

5.5 Possession of motor vehicles^j

Results of the By-census 2006 indicated that 52.1% of the households had motorcycles and/or private automobiles, up by 7.7 percentage points over 2001. Among them, 73.5% had motorcycles and 57.0% had private automobiles, which rose by 4.3 and 0.6 percentage points compared with 2001. The highest ratio of households with motor vehicles marked in Taipa Island, accounting for 68.5% of the total, which was followed by Coloane Island (66.2%); meanwhile, among the parishes in Macao Peninsula, this ratio was highest in São Lázaro parish (61.0%) and the lowest in Sé parish (46.4%).

Graph 17: Possession of motor vehicles by parish (2006)

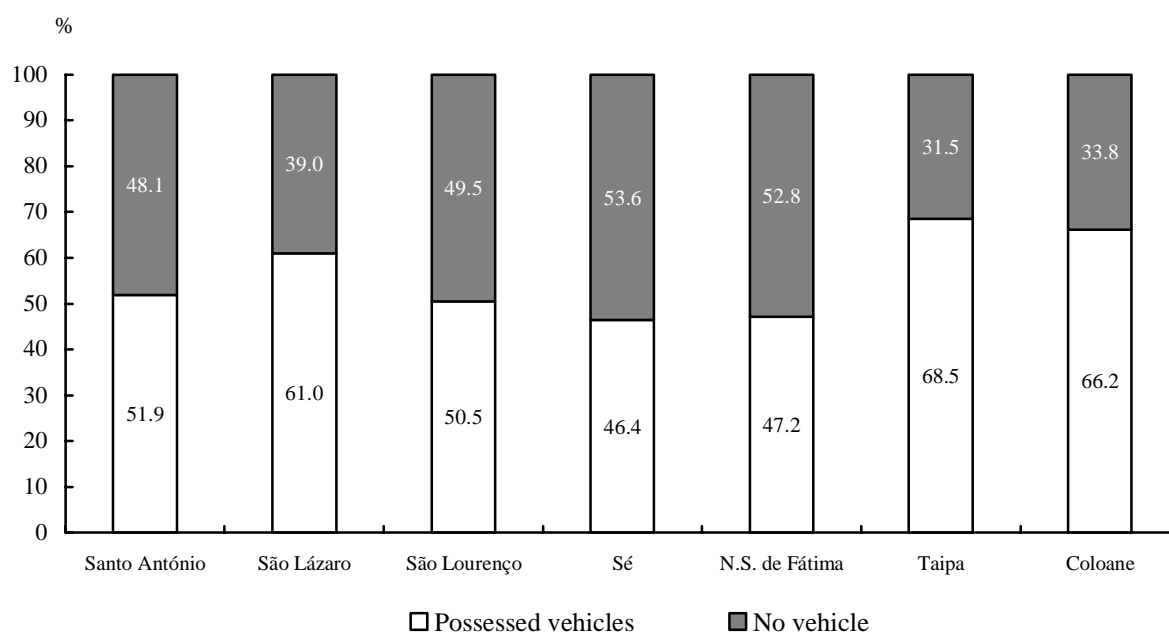

In Nossa Senhora de Fátima parish, the proportion of households with motorcycles and those with private automobiles accounted for 41.6% and 26.2% respectively of the total households; in Taipa Island, the percentage of households with private automobiles took up 25.7% of the respective total in Macao.

^j Not applicable to maritime area and collective living quarters.

Graph 18: Possession of motorcycles and cars by parish (2001-2006)

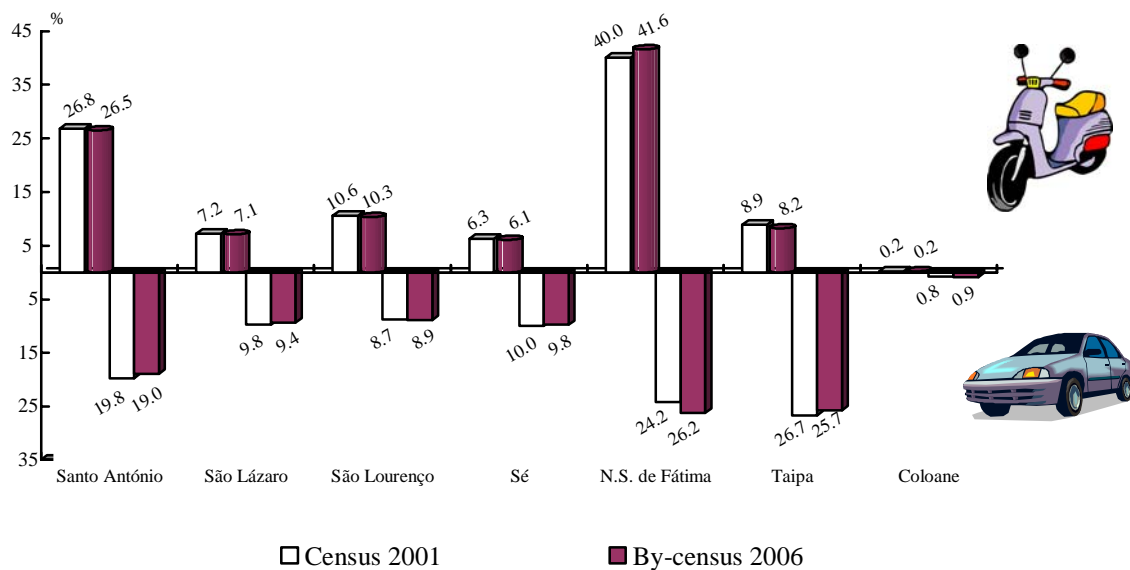

For those households with private automobiles, 66.4% used private car-parks at night, up by 13.0 percentage points over 2001; besides, 26.5% used street parking, which decreased from 39.8% in 2001 to 26.5% in 2006. An analysis by parish showed that the São Lourenço parish replaced the Nossa Senhora de Fátima parish in having the majority of households (42.1%) that used street parking, which was due to the absence of parking space in that parish. In addition, 82.8% of the households in Taipa Island used private car-parks, up by 7.2 percentage points over 2001.

Graph 19: Night-time parking spots by parish (%) (2001-2006)

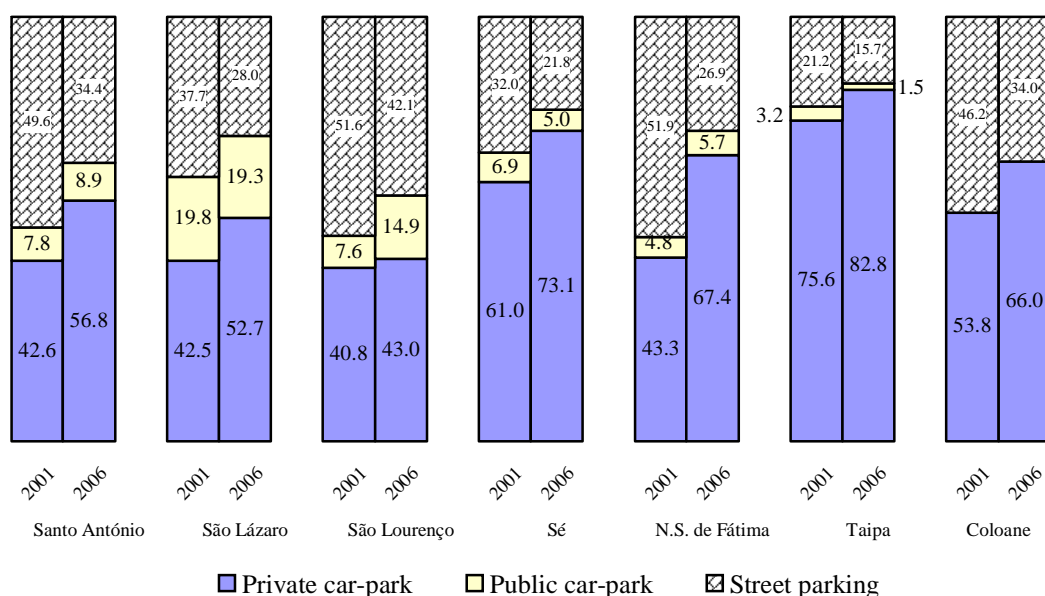

6. Housing

Results of the By-census 2006 showed that 158,288 living quarters in Macao were used for residential purposes in August 2006, of which 98.5% were domestic living quarters.

Analyzed by parish, Nossa Senhora de Fátima parish and the Santo António parish had the largest number of domestic living quarters that accounted for 38.6% and 23.1% respectively of the total, while Taipa Island shared 12.2%.

6.1 Tenure of living quarters^k

Among the 159,167 land-based households, 72.9% were owner-occupier of their living quarters, 23.3% were tenants and 3.8% were staying in the living quarters provided by employers or rent-free, etc. In comparison with 2001, the proportion of owner-occupiers decreased by 3.8 percentage points, while that of tenants increased by 4.3 percentage points.

Furthermore, the highest ratio of owner-occupiers was observed in São Lázaro parish (82.3%), while Coloane Island had the largest percentage of tenants (32.8%).

Graph 20 : Tenure of living quarters by parish (2006)

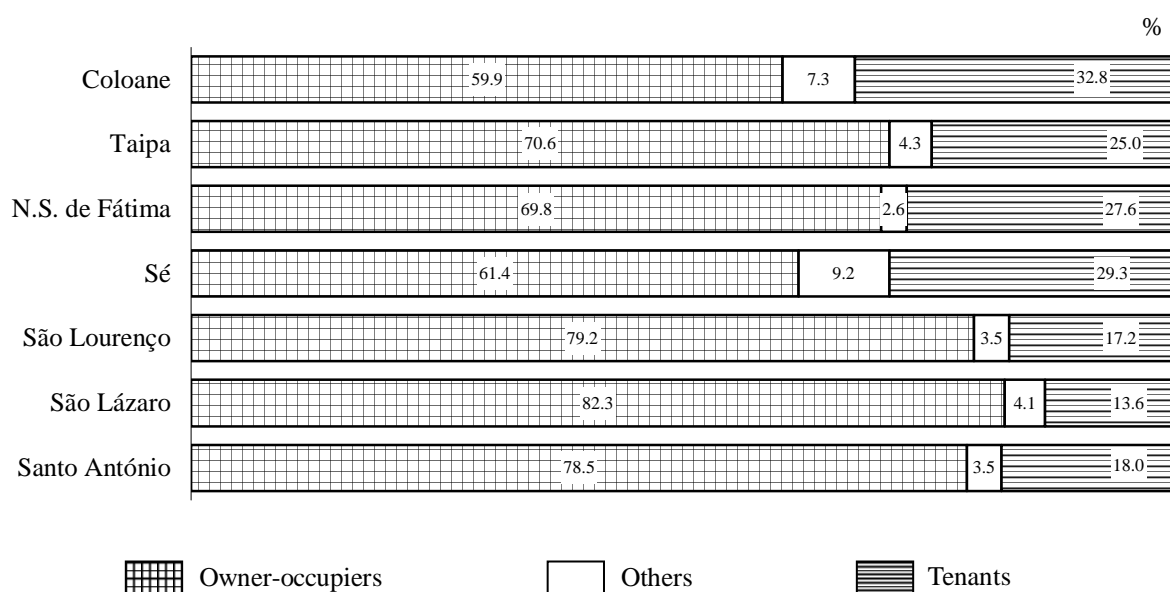

^k Excluding collective living quarters and maritime area

6.2 Rent and mortgage payments ¹

Among the 116,096 owner-occupier households, 71.0% were mortgage-free, up by 9.1 percentage points over 2001, while 29.0% had to pay monthly mortgage. Analyzed by the amount of monthly mortgage payment, 30.0% paid MOP1,001-2,000, 26.1% paid MOP2,001-3,000 and 2.4% paid over MOP10,000. The median monthly mortgage payment was MOP2,642, a decrease of 5.6% compared with MOP2,800 in 2001, of which the more significant decreases were found in Taipa Island (-10.5%) and Nossa Senhora de Fátima parish (-10.0%).

With regard to the monthly rent payment, 36.5% of the households paid MOP1,000 or less, while 27.5% paid MOP1,001-2,000; the median monthly rent payment was MOP1,511 that soared remarkably by 88.9% compared with MOP800 in 2001.

Graph 21: Monthly rent/mortgage payment of households (2006)

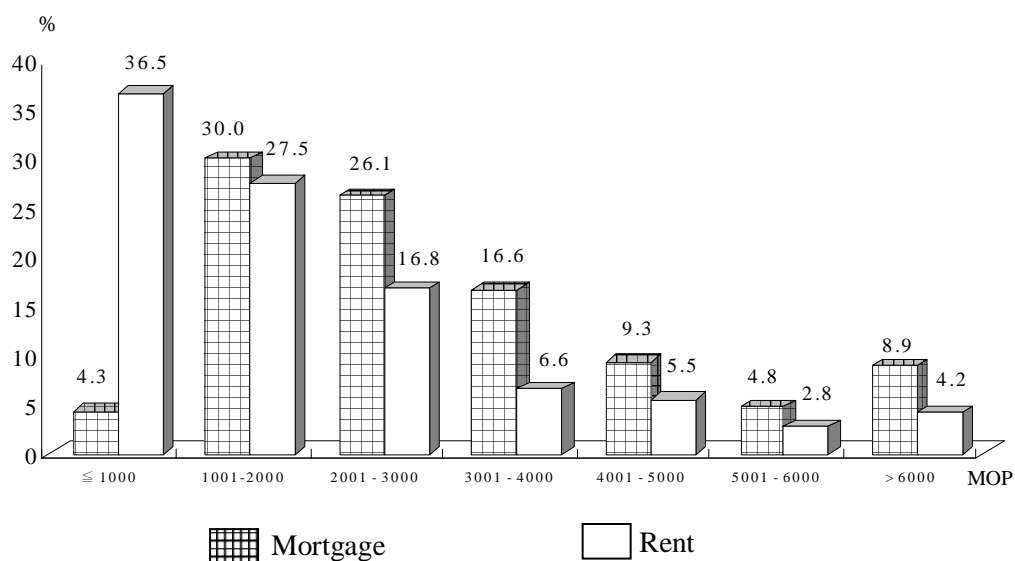

¹ Not applicable to maritime area and collective living quarters.

III. Comparison of principal Census / By-Census results

	By-census 2006		Census 2001		By-census 1996	
	No.	%	No.	%	No.	%
Resident population	502 113	100.0	435 235	100.0	414 128	100.0
Gender Male	245 167	48.8	208 865	48.0	199 257	48.1
Female	256 946	51.2	226 370	52.0	214 871	51.9
Place of residence						
Macao Peninsula	433 730	86.4	388 647	89.3	390 928	94.4
Santo António	112 877	22.5	104 217	23.9	110 104	26.6
São Lázaro	30 924	6.2	26 914	6.2	32 149	7.8
São Lourenço	48 292	9.6	42 841	9.8	49 140	11.9
Sé	40 609	8.1	34 176	7.9	30 108	7.3
N. S. de Fátima	201 028	40.0	180 499	41.5	169 427	40.9
Islands	66 585	13.3	44 690	10.3	20 205	4.9
Taipa	63 293	12.6	41 786	9.6	17 736	4.3
Coloane	3 292	0.7	2 904	0.7	2 469	0.6
Maritime area	1 798	0.4	1 898	0.4	2 995	0.7
Population density (persons/km²)						
Overall	17 556		16 870		19 352	
Macao Peninsula	46 638		45 723		50 119	
Santo António	102 615		94 743		100 095	
São Lázaro	51 540		44 857		53 582	
São Lourenço	48 292		47 601		54 600	
Sé	11 944		11 785		14 337	
N. S. de Fátima	62 821		60 166		54 654	
Taipa Island	9 737		6 740		3 058	
Coloane Island	433		382		317	
Place of birth						
Macao	213 234	42.5	191 139	43.9	182 476	44.1
Mainland China	236 624	47.1	206 384	47.4	195 192	47.1
Hong Kong SAR	18 579	3.7	14 436	3.3	12 509	3.0
Portugal	1 316	0.3	1 616	0.4	3 852	0.9
Others	32 360	6.4	21 660	5.0	20 099	4.9
Age group						
Youth resident population (aged 14 and below)	76 406	15.2	94 221	21.6	106 690	25.8
Resident population aged between 15-64	390 352	77.7	309 326	71.1	278 992	67.4
Elderly resident population (aged 65 and above)	35 355	7.0	31 688	7.3	28 446	6.9
Median age	35.3 years		33.3 years		30.5 years	

Summary Findings

	By-census 2006		Census 2001		By-census 1996	
	No.	%	No.	%	No.	%
Marital status						
Never married	214 496	..	196 518	..	192 278	..
Married	256 536	..	215 661	..	202 667	..
Separated/divorced	12 214	..	7 147	..	3 854	..
Widowed	18 867	..	15 909	..	15 329	..
Population aged 3 and above						
Usual language						
Chinese	470 854	95.6	411 482	97.0	381 885	96.1
Cantonese	421 699	85.7	372 697	87.9	346 082	87.1
Mandarin	15 937	3.2	6 660	1.6	4 955	1.2
Other Chinese dialects	33 218	6.7	32 125	7.6	30 848	7.8
Portuguese	3 036	0.6	2 813	0.7	7 352	1.8
English	7 290	1.5	2 792	0.7	3 189	0.8
Others	11 111	2.3	7 116	1.7	5 062	1.3
Educational attainment						
No schooling/Pre-primary	34 387	7.0	41 831	9.9	55 409	14.0
Primary - incomplete	68 630	13.9	80 285	18.9	81 262	20.5
Primary - complete	108 867	22.1	109 561	25.8	100 920	25.4
Junior secondary	120 694	24.5	94 491	22.3	89 317	22.5
Senior secondary	104 259	21.2	66 250	15.6	48 313	12.2
Tertiary education	55 008	11.2	31 425	7.4	21 791	5.5
Special education	446	0.1	360	0.1
Population aged 14 and above						
Labour force	303 552	70.0	231 266	66.1	218 221	69.7
Economically inactive population	130 085	30.0	118 479	33.9	94 834	30.3
Household						
Total households	159 412		134 965		119 966	
Average number of households per domestic living quarter	1.02		1.03		1.05	
Average number of residents per household	3.00 persons		3.14 persons		3.38 persons	
Median monthly rent	1 511 MOP		800 MOP		1 003 MOP	
Median monthly mortgage payment	2 642 MOP		2 800 MOP		2 254 MOP	

Standard error of main personal and household characteristics

Item	Sample estimate	Standard error	Coefficient of variation (%)
Resident population			
Nationality			
Chinese	471 263	1 410.85	0.30
Portuguese	8 593	314.78	3.66
Ethnicity			
Chinese	479 412	1 393.76	0.29
Portuguese and other	8 122	308.87	3.80
Marital status			
Never married	214 496	915.06	0.43
Married	256 536	987.82	0.39
Separated/divorced	12 214	241.88	1.98
Widowed	18 867	277.70	1.47
Total years of residence in Macao			
Always in Macao	188 651	1 085.22	0.58
Less than 1 year	25 256	541.25	2.14
1-4 years	54 609	786.80	1.44
5-9 years	27 371	469.16	1.71
10-14 years	19 332	367.38	1.90
15-19 years	34 547	436.33	1.26
20-24 years	39 407	468.34	1.19
25 years and above	111 142	703.81	0.63
Place of previous residence			
Always in Macao	188 651	1 085.22	0.58
Mainland China	235 960	1 168.51	0.50
Hong Kong SAR	27 301	481.94	1.77
Portugal	3 180	160.79	5.06
Others	47 021	663.10	1.41
Usual language			
Chinese			
Cantonese	421 699	1 421.88	0.34
Mandarin	15 937	452.60	2.84
Other Chinese dialects	33 218	625.60	1.88
Portuguese	3 036	198.10	6.53
English	7 290	278.29	3.82
Others	11 111	461.02	4.15
Educational attainment			
No schooling/pre-primary education	34 387	405.73	1.18
Primary education - incomplete	68 630	588.99	0.86
Primary education - complete	108 867	742.65	0.68
Junior secondary education	120 694	838.58	0.69
Senior secondary education	104 259	792.14	0.76
Tertiary education	55 008	559.48	1.02
Special education	446	45.14	10.12

Assessment Indicator of Quality

Item	Sample estimate	Standard error	Coefficient of variation (%)
Resident labour force			
Employed population	290 316	1 126.09	0.39
Male	154 338	847.95	0.55
Female	135 978	759.99	0.56
Unemployed population	13 236	256.36	1.94
Male	6 104	169.15	2.77
Female	7 132	180.43	2.53
Employment status			
Own-account worker	13 323	269.81	2.03
Employer	11 113	243.51	2.19
Employee	262 904	1 131.16	0.43
Unpaid family worker	2 976	125.70	4.22
Employed population by industry			
Manufacturing	28 718	536.72	1.87
Wholesale and retail trade, repair of motor vehicles, motorcycles and personal and household goods	39 530	469.98	1.19
Other community, social and personal services	57 492	567.38	0.99
Employed population by occupation			
Services and sales workers	57 326	624.64	1.09
Craftsmen and similar workers	30 636	534.76	1.75
Plant and machine operators, drivers and assemblers	23 211	457.12	1.97
Median employment earnings of the employed population in July	6 809	40.67	0.60
Leisure activities			
Self-learning	100 025	826.95	0.83
Sport activities	161 501	1 586.36	0.98
Using the Internet	164 305	1 686.84	1.03
Recreational activities	387 640	3 341.90	0.86
Voluntary / charity activities	14 589	446.13	3.06
Outbound travel			
Day trips	81 374	945.94	1.16
Trips lasting for 2 days or more	54 856	762.59	1.39
Households			
With computers			
Computer users	108 338	407.39	0.38
Internet users	252 320	1 114.74	0.44
Population browsed the government website of Macao, SAR	216 555	1 059.15	0.49
Population browsed the government website of Macao, SAR	88 695	724.31	0.82
Number of motor vehicles possessed			
1 private automobile	17 070	258.90	1.52
2 private automobiles	4 140	134.90	3.26
1 motorcycle	27 416	317.41	1.16
2 motorcycles	7 212	176.53	2.45

RESIDENT POPULATION

(Age group, gender, place of birth, nationality, ethnicity, total years of residence in Macao and place of previous residence)

1	Resident population by age group, gender and parish	199
2	Resident population by age group, gender and place of birth	200
3	Resident population by age group, gender and marital status	201
4	Resident population by age group, gender and nationality	202
5	Resident population by age group, gender and ethnicity	203
6	Resident population by gender, ethnicity and nationality	204
7	Resident population by gender, ethnicity and place of birth	205
8	Resident population by gender, parish and place of previous residence	206
9	Resident population by age group, gender and total years of residence in Macao	207
10	Resident population by gender, place of birth and total years of residence in Macao	208
11	Resident population by age group, gender and place of previous residence.....	209
12	Resident population by gender, parish and place of residence 5 years ago	210

RESIDENT POPULATION AGED 3 AND ABOVE

(Educational attainment, school attendance and usual language)

13	Resident population aged 3 and above by age group, gender and educational attainment	211
14	Resident population aged 3 and above by educational attainment and place of birth	212
15	Resident population aged 3 and above by age group, gender, parish and school attendance	213
16	Resident population aged 3 and above by age group, gender, educational attainment and school attendance.....	216
17	Resident population aged 3 and above by parish and usual language	219
18	Resident population aged 3 and above by age group, gender and usual language	220
19	Resident population aged 3 and above by parish and ability to speak other languages/dialects.....	221

RESIDENT POPULATION AGED 14 AND ABOVE

(Field of study in education, marital status and economic activity status)

20	Resident population aged 15 and above by age group, gender and status in literacy.....	222
21	Resident population attaining tertiary education by gender, field of study and type of course	223
22	Resident population attaining tertiary education by gender, field of study and country / territory where the qualification was obtained.....	224
23	Resident population aged 14 and above by gender, parish and economic activity status.....	225
24	Resident population aged 14 and above by age group, gender and economic activity status.....	226
25	Resident population aged 14 and above by gender, economic activity status and place of birth.....	227
26	Resident population aged 14 and above by gender, economic activity status and marital status	228
27	Resident population aged 14 and above by gender, economic activity status and educational attainment.....	229
28	Employed resident population by age group, gender and employment status.....	230
29	Employed resident population by age group and occupation	231
30	Employed resident population by age group and industry	232
31	Employed resident population by educational attainment and occupation.....	233
32	Employed resident population by educational attainment and industry	234
33	Employed resident population by occupation and employment earnings in July 2006.....	235
34	Employed resident population by employment earnings in July 2006 and industry.....	236
35	Employed resident population by employment status and employment earnings in July 2006.....	237
36	Employed resident population by educational attainment and employment earnings in July 2006.....	238
37	Median employment earnings in July 2006 of employed resident population by occupation	239
38	Median employment earnings in July 2006 of employed resident population by industry.....	240
39	Employed resident population by gender, parish and hour of leaving home to work.....	241
40	Employed resident population by parish and means of transport to work	242
41	Unemployed resident population by gender and educational attainment	243
42	Unemployed resident population by age group and job searching duration	244
43	Unemployed resident population by job searching duration and educational attainment.....	245

COMPUTER/INTERNET USAGE

44	No. of computer and Internet-users of the resident population aged 3 and above by age group and gender	246
45	No. of computer and Internet-users of the resident population aged 3 and above by age group and educational attainment	247
46	No. of Internet-users of the resident population aged 3 and above by purpose of using the Internet	248
47	No. of computer-users of the resident population aged 14 and above by age group and economic activity status	249
48	No. of Internet-users of the resident population aged 14 and above by age group and economic activity status	250
49	No. of computer-users of the employed resident population by age group and employment status	251
50	No. of Internet-users of the employed resident population by age group and employment status	252

LEISURE ACTIVITIES AND OUTBOUND TRAVEL

51	Resident population aged 14 and above by age group, gender and participation of leisure activities during the last 7 days	253
52	Resident population aged 14 and above by age group, gender and total time used in leisure activities during the last 7 days	254
53	Resident population aged 14 and above by educational attainment and participation of leisure activities during the last 7 days	255
54	Resident population aged 14 and above by educational attainment and total time used in leisure activities during the last 7 days	256
55	Resident population aged 14 and above by economic activity status and participation of leisure activities during the last 7 days	257
56	Resident population aged 14 and above by economic activity status and total time used in leisure activities	258
57	Employed resident population by employment status and participation of leisure activities during the last 7 days	259
58	Employed resident population by total time used and type of leisure activities during the last 7 days	260
59	Resident population aged 14 and above by age group, gender and outbound travel during the last 7 days	261
60	Resident population aged 14 and above travelling outbound during the last 7 days by age group, gender, type and number of days with outbound travel	262
61	Resident population aged 14 and above by economic activity status and outbound travel during the last 7 days	263
62	Resident population aged 14 and above by parish and outbound travel during the last 7 days	264

NON-MACAO BORN RESIDENT POPULATION

63	Resident population born outside Macao by age group, gender and total years of residence in Macao	265
64	Resident population born outside Macao by age group, gender and year arrived Macao.....	266
65	Resident population born outside Macao by gender, total years of residence in Macao and place of previous residence	267
66	Resident population born and lived previously in Mainland China by age group, gender and total years of residence in Macao	268
67	Non-Macao born resident population aged 3 and above by age group and educational attainment	269
68	Non-Macao born employed resident population by age group, gender and employment status	270
69	Non-Macao born employed resident population by age group and occupation.....	271
70	Non-Macao born employed resident population by age group and industry	272

POPULATION WITH DISABILITY

71	Resident population with disability by age group and gender	273
72	Resident population with disability by type of disability	274
73	Resident population with disability by type of assistance needed.....	275
74	Resident population with disability by type of disability and usage of services designated for the disabled.....	276
75	Resident population with disability by gender and usage of services designated for the disabled	277
76	Resident population with disability by gender and reason for not using services designated for the disabled.....	278

USUAL AND MOBILE RESIDENT POPULATION

77	Usual resident population by age group, gender and parish	279
78	Mobile resident population by age group, gender and parish	280

HOUSEHOLDS AND HOUSING UNITS

79	No. of households in domestic living quarters by parish and household size.....	281
80	No. of households in domestic living quarters by parish and household composition	282
81	No. of households in domestic living quarters by parish and tenure of living quarters.....	283
82	No. of households in domestic living quarters by monthly rent / mortgage payment	284
83	Median monthly rent / mortgage payment of households in domestic living quarters by parish.....	285
84	No. of households in domestic living quarters by possession of motor vehicles and parish	286
85	No. of households in domestic living quarters by parish and night-time parking spot of automobile	287
86	No. of households in domestic living quarters by possession of computer equipment and household size.....	288
87	No. of domestic living quarters occupied, by parish and number of households.....	289
88	No. of domestic living quarters occupied, by parish and number of bedrooms.....	290
89	Resident population by parish and type of living quarters.....	291

OTHERS

90	Resident population by age group and statistical areas	292
91	Resident population by place of birth and statistical areas	293

OTHER AVAILABLE INFORMATION

- A01 Usual resident by age group, gender and place of birth
- A02 Usual resident by age group, gender and ethnicity
- A03 Usual resident by gender, ethnicity and place of birth
- A04 Usual resident by gender, ethnicity and nationality
- A05 Usual resident by age group, gender and nationality
- A06 Usual resident by age group, gender and marital status
- A07 Mobile resident by age group, gender and place of birth
- A08 Mobile resident by age group, gender and ethnicity
- A09 Mobile resident by age group, gender and nationality
- A10 Mobile resident by age group, gender and marital status
- A11 Present population in Macao by age group, gender and parish
- A12 Present population in Macao by age group, gender and place of birth
- A13 Resident population not present in Macao at the reference moment by gender and place of presence
- A14 Resident population staying mostly outside Macao in the past 6 months by gender, place of residence and reason
- A15 Resident population staying mostly outside Macao in the next 6 months by gender, place of residence and reason
- A16 Resident population aged 14 and above by age group and field of study in tertiary education
- A17 Employed resident population by gender, parish and occupation
- A18 Employed resident population by gender, parish and industry
- A19 Employed resident population by occupation and industry
- A20 Employed resident population by employment status and occupation
- A21 Employed resident population by employment status and industry
- A22 Employed resident population by age group and employment earnings in July 2006
- A23 Employed resident population by gender, employment status and means of transportation to work
- A24 Employed resident population by means of transportation to work and industry
- A25 Employed resident population by occupation and means of transportation to work
- A26 Unemployed resident population by gender and place of previous residence

-
-
- A27 Internet-users in employed population by age group and industry
- A28 Internet-users in employed population by age group and occupation
- A29 Resident population aged 14 and above by gender, parish and participation in leisure activities during the last 7 days
- A30 Resident population aged 14 and above participated in leisure activities during the last 7 days by marital status
- A31 Resident population aged 14 and above by marital status and outbound travel during the last 7 days
- A32 Resident population with disability aged 3 and above by educational attainment
- A33 Resident population with disability by place of birth
- A34 Resident population with disability by age group, gender and extent of assistance needed
- A35 Resident population born in Mainland China by age group, gender and total years of residence in Macao
- A36 Employed resident population aged 14 and above born in Mainland China by age group, gender and employment status
- A37 Non-Macao born employed resident population by age group and employment earnings in July 2006
- A38 No. of households in domestic living quarters by parish and monthly rent/mortgage payment
- A39 No. of households in domestic living quarters by parish, household size and monthly rent/mortgage payment
- A40 No. of households in domestic living quarters by number of motor vehicles in possession and household size
- A41 No. of households in domestic living quarters by household size, type and number of computer equipments in possession
- A42 No. of household heads of the resident population by age group and gender
- A43 No. of household heads of the resident population by gender and economic activity status
- A44 No. of employed household heads of the resident population by age group, gender and employment status
- A45 No. of employed household heads of the resident population by age group, gender and employment earnings in July 2006

白頁

Página vazia

Blank page

1 按堂區、歲組及性別統計之居住人口數目

POPULAÇÃO RESIDENTE, SEGUNDO A LOCALIZAÇÃO, POR GRUPO ETÁRIO E SEXO
RESIDENT POPULATION BY AGE GROUP, GENDER AND PARISH

歲組 Grupo etário Age group	性別 Sexo Gender	總數 Total	澳門半島 Península de Macau Macao Peninsula						離島 Ilhas Islands			水域 Área marítima Maritime area
			小計 Sub-total	聖安多尼堂 Santo António	望德堂 São Lázaro	風順堂 São Lourenço	大堂 Sé	花地瑪堂 N.S. de Fátima	小計 Sub-total	氹仔 Taipa	路環 Coloane	
				4	5	6	7	8		9	10	
1	2	3	4	5	6	7	8	9	10	11	12	13
總數 Total	男女 MF	502 113	433 730	112 877	30 924	48 292	40 609	201 028	66 585	63 293	3 292	1 798
	男 M	245 167	208 858	52 964	14 253	23 064	20 454	98 123	34 809	32 792	2 017	1 500
	女 F	256 946	224 872	59 913	16 671	25 228	20 155	102 905	31 776	30 501	1 275	298
0-4	男女 MF	16 425	12 957	3 180	730	1 356	1 118	6 573	3 444	3 350	94	24
	男 M	8 580	6 900	1 714	358	732	530	3 566	1 669	1 623	46	11
	女 F	7 845	6 057	1 466	372	624	588	3 007	1 775	1 727	48	13
5-9	男女 MF	23 921	20 594	5 066	1 501	2 227	1 374	10 426	3 318	3 225	93	9
	男 M	12 490	10 705	2 605	782	1 125	630	5 563	1 781	1 738	43	4
	女 F	11 431	9 889	2 461	719	1 102	744	4 863	1 537	1 487	50	5
10-14	男女 MF	36 060	32 742	8 396	1 937	3 362	2 523	16 524	3 301	3 181	120	17
	男 M	18 432	16 645	4 158	1 058	1 717	1 209	8 503	1 780	1 712	68	7
	女 F	17 628	16 097	4 238	879	1 645	1 314	8 021	1 521	1 469	52	10
15-19	男女 MF	48 064	42 924	11 179	2 327	4 398	2 679	22 341	5 106	4 860	246	34
	男 M	24 184	21 660	5 599	1 233	2 209	1 341	11 278	2 497	2 346	151	27
	女 F	23 880	21 264	5 580	1 094	2 189	1 338	11 063	2 609	2 514	95	7
20-24	男女 MF	44 977	39 116	9 258	2 299	4 038	3 356	20 165	5 734	5 476	258	127
	男 M	21 578	18 621	4 356	1 000	2 071	1 674	9 520	2 850	2 676	174	107
	女 F	23 399	20 495	4 902	1 299	1 967	1 682	10 645	2 884	2 800	84	20
25-29	男女 MF	35 321	29 299	7 122	2 312	3 564	3 631	12 670	5 870	5 602	268	152
	男 M	16 941	13 820	3 171	1 048	1 649	1 900	6 052	2 982	2 776	206	139
	女 F	18 380	15 479	3 951	1 264	1 915	1 731	6 618	2 888	2 826	62	13
30-34	男女 MF	39 954	31 659	7 720	2 350	3 393	3 847	14 349	7 989	7 637	352	306
	男 M	18 543	14 200	3 365	942	1 493	2 075	6 325	4 063	3 809	254	280
	女 F	21 411	17 459	4 355	1 408	1 900	1 772	8 024	3 926	3 828	98	26
35-39	男女 MF	42 202	33 480	8 288	2 261	3 624	3 371	15 936	8 394	8 012	382	328
	男 M	18 530	13 828	3 245	946	1 593	1 551	6 493	4 410	4 158	252	292
	女 F	23 672	19 652	5 043	1 315	2 031	1 820	9 443	3 984	3 854	130	36
40-44	男女 MF	49 912	42 433	10 835	2 731	4 338	3 958	20 571	7 167	6 758	409	312
	男 M	22 847	18 614	4 586	1 059	1 829	2 005	9 135	3 962	3 684	278	271
	女 F	27 065	23 819	6 249	1 672	2 509	1 953	11 436	3 205	3 074	131	41
45-49	男女 MF	50 028	44 437	11 808	3 176	4 874	3 991	20 588	5 349	5 072	277	242
	男 M	25 436	22 097	5 710	1 383	2 258	2 152	10 594	3 151	2 971	180	188
	女 F	24 592	22 340	6 098	1 793	2 616	1 839	9 994	2 198	2 101	97	54
50-54	男女 MF	39 355	35 656	9 815	2 993	4 065	3 287	15 496	3 559	3 322	237	140
	男 M	20 925	18 724	5 002	1 513	2 064	1 755	8 390	2 106	1 970	136	95
	女 F	18 430	16 932	4 813	1 480	2 001	1 532	7 106	1 453	1 352	101	45
55-59	男女 MF	25 971	23 205	6 657	2 035	2 883	2 355	9 275	2 695	2 549	146	71
	男 M	13 904	12 414	3 481	1 082	1 573	1 293	4 985	1 435	1 357	78	55
	女 F	12 067	10 791	3 176	953	1 310	1 062	4 290	1 260	1 192	68	16
60-64	男女 MF	14 568	13 026	3 763	1 179	1 647	1 350	5 087	1 520	1 438	82	22
	男 M	7 495	6 711	1 974	602	737	739	2 659	768	717	51	16
	女 F	7 073	6 315	1 789	577	910	611	2 428	752	721	31	6
65-69	男女 MF	9 538	8 473	2 346	838	1 060	841	3 388	1 059	996	63	6
	男 M	4 970	4 396	1 115	417	521	435	1 908	571	542	29	3
	女 F	4 568	4 077	1 231	421	539	406	1 480	488	454	34	3
70-74	男女 MF	9 173	8 372	2 418	761	1 214	957	3 022	797	740	57	4
	男 M	3 954	3 628	1 047	303	579	351	1 348	325	302	23	1
	女 F	5 219	4 744	1 371	458	635	606	1 674	472	438	34	3
75-79	男女 MF	7 993	7 342	2 339	693	1 107	877	2 326	648	583	65	3
	男 M	3 435	3 128	978	242	505	373	1 030	304	283	21	3
	女 F	4 558	4 214	1 361	451	602	504	1 296	344	300	44	-
80-84	男女 MF	5 089	4 699	1 527	488	712	559	1 413	390	325	65	-
	男 M	1 815	1 712	463	161	286	256	546	103	88	15	-
	女 F	3 274	2 987	1 064	327	426	303	867	287	237	50	-
≥85	男女 MF	3 562	3 316	1 160	313	430	535	878	245	167	78	1
	男 M	1 108	1 055	395	124	123	185	228	52	40	12	1
	女 F	2 454	2 261	765	189	307	350	650	193	127	66	-

2 按出生地、歲組及性別統計之居住人口數目

POPULAÇÃO RESIDENTE, SEGUNDO O LOCAL DE NASCIMENTO, POR GRUPO ETÁRIO E SEXO
RESIDENT POPULATION BY AGE GROUP, GENDER AND PLACE OF BIRTH

1	2	3	4 出生地 Local de nascimento Place of birth											14
			4 澳門 Macao	5 中國大陸 China continental Mainland China				9 香港特區 RAEHK Hong Kong SAR	10 台灣地區 Região de Taiwan Taiwan region	11 葡萄牙 Portugal	12 菲律賓 Filipinas Philippines	13 泰國 Tailândia Thailand	其他 Outros Others	
				5 小計 Sub-total	6 廣東 Guangdong	7 福建 Fujian	8 其他省份 Outra província Other provinces							
1	2	3	4	5	6	7	8	9	10	11	12	13	14	
總數 Total	男女 M F	MF	502 113	213 234	236 624	175 371	36 015	25 238	18 579	925	1 316	9 970	808	20 657
	男 M	M	245 167	109 328	109 382	81 328	16 908	11 146	11 784	445	809	3 170	186	10 063
	女 F	F	256 946	103 906	127 242	94 043	19 107	14 092	6 795	480	507	6 800	622	10 594
0-4	男女 M F	MF	16 425	14 805	522	405	60	57	458	50	32	229	6	323
	男 M	M	8 580	7 868	221	174	27	20	218	21	6	106	-	140
	女 F	F	7 845	6 937	301	231	33	37	240	29	26	123	6	183
5-9	男女 M F	MF	23 921	20 350	2 257	1 775	259	223	490	173	22	198	7	424
	男 M	M	12 490	10 573	1 260	1 010	123	127	225	87	14	115	-	216
	女 F	F	11 431	9 777	997	765	136	96	265	86	8	83	7	208
10-14	男女 M F	MF	36 060	30 316	4 333	3 557	554	222	651	56	57	123	1	523
	男 M	M	18 432	15 631	2 148	1 768	285	95	315	27	31	60	1	219
	女 F	F	17 628	14 685	2 185	1 789	269	127	336	29	26	63	-	304
15-19	男女 M F	MF	48 064	34 793	11 692	6 616	2 963	2 113	1 071	14	74	143	6	271
	男 M	M	24 184	17 675	5 618	3 387	1 338	893	600	14	37	86	6	148
	女 F	F	23 880	17 118	6 074	3 229	1 625	1 220	471	-	37	57	-	123
20-24	男女 M F	MF	44 977	26 408	14 857	6 944	4 416	3 497	1 899	38	38	573	44	1 120
	男 M	M	21 578	13 378	6 603	3 323	1 916	1 364	1 117	27	23	181	13	236
	女 F	F	23 399	13 030	8 254	3 621	2 500	2 133	782	11	15	392	31	884
25-29	男女 M F	MF	35 321	12 606	16 651	9 564	3 759	3 328	2 403	73	132	1 489	112	1 855
	男 M	M	16 941	6 203	8 098	4 653	1 896	1 549	1 521	21	76	439	43	540
	女 F	F	18 380	6 403	8 553	4 911	1 863	1 779	882	52	56	1 050	69	1 315
30-34	男女 M F	MF	39 954	9 816	22 985	14 382	4 500	4 103	2 637	101	129	1 868	169	2 249
	男 M	M	18 543	4 904	10 227	6 522	1 935	1 770	1 697	49	63	597	38	968
	女 F	F	21 411	4 912	12 758	7 860	2 565	2 333	940	52	66	1 271	131	1 281
35-39	男女 M F	MF	42 202	10 199	25 314	17 951	3 874	3 489	1 925	108	148	1 908	161	2 439
	男 M	M	18 530	5 167	9 904	6 801	1 654	1 449	1 360	59	97	575	35	1 333
	女 F	F	23 672	5 032	15 410	11 150	2 220	2 040	565	49	51	1 333	126	1 106
40-44	男女 M F	MF	49 912	13 031	30 935	24 291	4 534	2 110	1 709	98	123	1 477	133	2 406
	男 M	M	22 847	6 590	13 160	10 192	2 019	949	1 198	40	76	412	17	1 354
	女 F	F	27 065	6 441	17 775	14 099	2 515	1 161	511	58	47	1 065	116	1 052
45-49	男女 M F	MF	50 028	13 093	31 393	26 031	3 976	1 386	1 934	37	161	951	79	2 380
	男 M	M	25 436	6 546	15 777	13 165	1 925	687	1 395	20	96	246	12	1 344
	女 F	F	24 592	6 547	15 616	12 866	2 051	699	539	17	65	705	67	1 036
50-54	男女 M F	MF	39 355	10 644	24 383	20 313	2 739	1 331	1 376	71	143	574	36	2 128
	男 M	M	20 925	5 913	12 398	10 264	1 509	625	945	39	104	206	7	1 313
	女 F	F	18 430	4 731	11 985	10 049	1 230	706	431	32	39	368	29	815
55-59	男女 M F	MF	25 971	6 815	16 510	13 698	1 745	1 067	834	39	120	193	18	1 442
	男 M	M	13 904	3 940	8 468	6 969	931	568	539	15	92	55	2	793
	女 F	F	12 067	2 875	8 042	6 729	814	499	295	24	28	138	16	649
60-64	男女 M F	MF	14 568	3 089	9 823	7 954	1 019	850	281	18	54	192	23	1 088
	男 M	M	7 495	1 675	4 998	4 059	531	408	166	13	38	75	5	525
	女 F	F	7 073	1 414	4 825	3 895	488	442	115	5	16	117	18	563
65-69	男女 M F	MF	9 538	1 699	6 542	5 376	599	567	335	31	45	42	12	832
	男 M	M	4 970	881	3 346	2 751	341	254	226	6	26	12	7	466
	女 F	F	4 568	818	3 196	2 625	258	313	109	25	19	30	5	366
70-74	男女 M F	MF	9 173	1 999	6 345	5 484	476	385	252	1	16	5	1	554
	男 M	M	3 954	905	2 672	2 252	225	195	126	1	9	-	-	241
	女 F	F	5 219	1 094	3 673	3 232	251	190	126	-	7	5	1	313
75-79	男女 M F	MF	7 993	1 893	5 555	5 046	254	255	183	5	19	5	-	333
	男 M	M	3 435	879	2 336	2 098	129	109	92	-	19	5	-	104
	女 F	F	4 558	1 014	3 219	2 948	125	146	91	5	-	-	-	229
80-84	男女 M F	MF	5 089	986	3 795	3 479	156	160	94	12	2	-	-	200
	男 M	M	1 815	407	1 293	1 173	74	46	19	6	2	-	-	88
	女 F	F	3 274	579	2 502	2 306	82	114	75	6	-	-	-	112
≥85	男女 M F	MF	3 562	692	2 732	2 505	132	95	47	-	1	-	-	90
	男 M	M	1 108	193	855	767	50	38	25	-	-	-	-	35
	女 F	F	2 454	499	1 877	1 738	82	57	22	-	1	-	-	55

3 按婚姻狀況、歲組及性別統計之居住人口數目

POPULAÇÃO RESIDENTE, SEGUNDO O ESTADO CIVIL, POR GRUPO ETÁRIO E SEXO
RESIDENT POPULATION BY AGE GROUP, GENDER AND MARITAL STATUS

歲組 Grupo etário Age group	性別 Sexo Gender	總數 Total	婚姻狀況 Estado civil Marital status				
			未婚 Solteiro Never married	已婚 Casado Married	分居/離婚 Separado/divorciado Separated/divorced	鰥/寡 Viúvo Widowed	
			1	2	3	4	5
總數 Total	男女 M F	MF	502 113	214 496	256 536	12 214	18 867
	男 M		245 167	108 594	129 830	4 031	2 712
	女 F		256 946	105 902	126 706	8 183	16 155
0-4	男女 M F	MF	16 425	16 425	-	-	-
	男 M		8 580	8 580	-	-	-
	女 F		7 845	7 845	-	-	-
5-9	男女 M F	MF	23 921	23 921	-	-	-
	男 M		12 490	12 490	-	-	-
	女 F		11 431	11 431	-	-	-
10-14	男女 M F	MF	36 060	36 060	-	-	-
	男 M		18 432	18 432	-	-	-
	女 F		17 628	17 628	-	-	-
15-19	男女 M F	MF	48 064	47 764	300	-	-
	男 M		24 184	24 121	63	-	-
	女 F		23 880	23 643	237	-	-
20-24	男女 M F	MF	44 977	40 545	4 367	65	-
	男 M		21 578	20 199	1 360	19	-
	女 F		23 399	20 346	3 007	46	-
25-29	男女 M F	MF	35 321	20 460	14 477	359	25
	男 M		16 941	10 771	5 997	167	6
	女 F		18 380	9 689	8 480	192	19
30-34	男女 M F	MF	39 954	10 955	27 957	941	101
	男 M		18 543	5 771	12 384	371	17
	女 F		21 411	5 184	15 573	570	84
35-39	男女 M F	MF	42 202	5 952	34 390	1 644	216
	男 M		18 530	2 829	15 256	432	13
	女 F		23 672	3 123	19 134	1 212	203
40-44	男女 M F	MF	49 912	4 154	42 888	2 342	528
	男 M		22 847	1 734	20 411	657	45
	女 F		27 065	2 420	22 477	1 685	483
45-49	男女 M F	MF	50 028	3 136	43 342	2 561	989
	男 M		25 436	1 256	23 317	767	96
	女 F		24 592	1 880	20 025	1 794	893
50-54	男女 M F	MF	39 355	2 210	34 160	1 820	1 165
	男 M		20 925	959	19 204	567	195
	女 F		18 430	1 251	14 956	1 253	970
55-59	男女 M F	MF	25 971	1 296	22 225	1 097	1 353
	男 M		13 904	561	12 817	362	164
	女 F		12 067	735	9 408	735	1 189
60-64	男女 M F	MF	14 568	478	11 998	508	1 584
	男 M		7 495	249	6 851	177	218
	女 F		7 073	229	5 147	331	1 366
65-69	男女 M F	MF	9 538	329	7 230	335	1 644
	男 M		4 970	218	4 346	194	212
	女 F		4 568	111	2 884	141	1 432
70-74	男女 M F	MF	9 173	235	6 014	301	2 623
	男 M		3 954	161	3 271	154	368
	女 F		5 219	74	2 743	147	2 255
75-79	男女 M F	MF	7 993	286	4 148	170	3 389
	男 M		3 435	176	2 626	112	521
	女 F		4 558	110	1 522	58	2 868
80-84	男女 M F	MF	5 089	137	2 062	42	2 848
	男 M		1 815	49	1 278	28	460
	女 F		3 274	88	784	14	2 388
≥85	男女 M F	MF	3 562	153	978	29	2 402
	男 M		1 108	38	649	24	397
	女 F		2 454	115	329	5	2 005

4 按國籍、歲組及性別統計之居住人口數目

POPULAÇÃO RESIDENTE, SEGUNDO A NACIONALIDADE, POR GRUPO ETÁRIO E SEXO

RESIDENT POPULATION BY AGE GROUP, GENDER AND NATIONALITY

1 歲組 Grupo etário Age group	2 性別 Sexo Gender	3 總數 Total	4 國籍 Nacionalidade Nationality						9 其他 Outras Others
			4 中國籍 Chinesa Chinese	5 葡萄牙籍 Portuguesa Portuguese	6 菲律賓籍 Filipina Filipino	7 泰國籍 Tailandesa Thai	8 美國/加拿大籍 Americana/ Canadiana American/ Canadian		
總數 Total	男女 男 女	MF M F	502 113 245 167 256 946	471 263 231 814 239 449	8 593 4 579 4 014	10 286 3 293 6 993	757 163 594	1 479 842 637	9 735 4 476 5 259
0-4	男女 男 女	MF M F	16 425 8 580 7 845	15 006 7 941 7 065	491 240 251	398 174 224	6 - 6	122 52 70	402 173 229
5-9	男女 男 女	MF M F	23 921 12 490 11 431	22 596 11 848 10 748	513 233 280	404 220 184	19 - 19	166 83 83	223 106 117
10-14	男女 男 女	MF M F	36 060 18 432 17 628	34 743 17 813 16 930	675 337 338	234 98 136	6 - 6	116 63 53	286 121 165
15-19	男女 男 女	MF M F	48 064 24 184 23 880	47 021 23 644 23 377	646 335 311	187 105 82	24 12 12	71 40 31	115 48 67
20-24	男女 男 女	MF M F	44 977 21 578 23 399	42 846 20 969 21 877	444 220 224	583 187 396	42 12 30	50 36 14	1 012 154 858
25-29	男女 男 女	MF M F	35 321 16 941 18 380	31 296 15 618 15 678	653 323 330	1 466 424 1 042	110 42 68	60 28 32	1 736 506 1 230
30-34	男女 男 女	MF M F	39 954 18 543 21 411	35 271 16 719 18 552	680 347 333	1 840 580 1 260	157 32 125	76 43 33	1 930 822 1 108
35-39	男女 男 女	MF M F	42 202 18 530 23 672	37 759 16 561 21 198	679 403 276	1 878 561 1 317	141 28 113	175 91 84	1 570 886 684
40-44	男女 男 女	MF M F	49 912 22 847 27 065	46 507 21 252 25 255	760 424 336	1 433 399 1 034	111 17 94	201 127 74	900 628 272
45-49	男女 男 女	MF M F	50 028 25 436 24 592	47 589 24 320 23 269	822 445 377	927 234 693	79 12 67	76 41 35	535 384 151
50-54	男女 男 女	MF M F	39 355 20 925 18 430	37 554 19 952 17 602	695 453 242	552 193 359	36 7 29	131 78 53	387 242 145
55-59	男女 男 女	MF M F	25 971 13 904 12 067	24 825 13 249 11 576	586 355 231	180 49 131	12 1 11	92 75 17	276 175 101
60-64	男女 男 女	MF M F	14 568 7 495 7 073	13 896 7 145 6 751	281 163 118	167 57 110	12 - 12	58 30 28	154 100 54
65-69	男女 男 女	MF M F	9 538 4 970 4 568	9 133 4 762 4 371	192 96 96	37 12 25	- - -	47 25 22	129 75 54
70-74	男女 男 女	MF M F	9 173 3 954 5 219	8 915 3 836 5 079	200 85 115	- - -	1 - 1	15 9 6	42 24 18
75-79	男女 男 女	MF M F	7 993 3 435 4 558	7 800 3 336 4 464	165 75 90	- - -	- - -	14 12 2	14 12 2
80-84	男女 男 女	MF M F	5 089 1 815 3 274	4 996 1 773 3 223	81 31 50	- - -	- - -	2 2 -	10 9 1
≥85	男女 男 女	MF M F	3 562 1 108 2 454	3 510 1 076 2 434	30 14 16	- - -	1 - 1	7 7 -	14 11 3

5 按族裔、歲組及性別統計之居住人口數目

POPULAÇÃO RESIDENTE, SEGUNDO A ASCENDÊNCIA, POR GRUPO ETÁRIO E SEXO
RESIDENT POPULATION BY AGE GROUP, GENDER AND ETHNICITY

1	2	3	族裔 Ascendência Ethnicity							
			4	5	6	7	8	9	10	
			Chinese	Chinese e portuguesa Chinese and Portuguese	華裔、葡裔及 其他族裔 Chinese, Portuguese and others	Chinese e não portuguesa Chinese and non-Portuguese	Portuguesa Portuguese	Portuguesa e não chinesa Portuguese and non-Chinese	Outras Others	
總數 Total	男女 男 女	MF M F	502 113 245 167 256 946	473 289 232 883 240 406	4 230 2 265 1 965	357 182 175	1 536 666 870	3 233 1 803 1 430	302 126 176	19 166 7 242 11 924
0-4	男女 男 女	MF M F	16 425 8 580 7 845	14 955 7 915 7 040	378 196 182	27 20 7	208 88 120	86 48 38	58 20 38	713 293 420
5-9	男女 男 女	MF M F	23 921 12 490 11 431	22 539 11 844 10 695	321 135 186	24 12 12	246 96 150	84 36 48	93 53 40	614 314 300
10-14	男女 男 女	MF M F	36 060 18 432 17 628	34 838 17 856 16 982	407 203 204	90 42 48	211 96 115	108 65 43	42 8 34	364 162 202
15-19	男女 男 女	MF M F	48 064 24 184 23 880	46 946 23 627 23 319	417 225 192	49 19 30	212 100 112	131 67 64	24 - 24	285 146 139
20-24	男女 男 女	MF M F	44 977 21 578 23 399	42 831 20 962 21 869	323 166 157	12 6 6	124 47 77	103 49 54	16 14 2	1 568 334 1 234
25-29	男女 男 女	MF M F	35 321 16 941 18 380	31 594 15 765 15 829	386 192 194	14 8 6	60 6 54	220 114 106	12 12 -	3 035 844 2 191
30-34	男女 男 女	MF M F	39 954 18 543 21 411	35 755 16 929 18 826	315 198 117	37 7 30	65 36 29	296 136 160	4 2 2	3 482 1 235 2 247
35-39	男女 男 女	MF M F	42 202 18 530 23 672	38 058 16 710 21 348	304 172 132	30 25 5	60 17 43	318 199 119	10 4 6	3 422 1 403 2 019
40-44	男女 男 女	MF M F	49 912 22 847 27 065	46 858 21 437 25 421	295 162 133	12 - 12	47 27 20	303 189 114	18 6 12	2 379 1 026 1 353
45-49	男女 男 女	MF M F	50 028 25 436 24 592	47 816 24 430 23 386	284 162 122	18 12 6	72 47 25	378 202 176	6 - 6	1 454 583 871
50-54	男女 男 女	MF M F	39 355 20 925 18 430	37 752 20 054 17 698	260 157 103	1 1 -	85 45 40	354 232 122	7 7 -	896 429 467
55-59	男女 男 女	MF M F	25 971 13 904 12 067	24 942 13 345 11 597	187 114 73	36 24 12	36 18 18	356 210 146	- - -	414 193 221
60-64	男女 男 女	MF M F	14 568 7 495 7 073	13 975 7 181 6 794	114 85 29	- - -	41 17 24	115 76 39	12 - 12	311 136 175
65-69	男女 男 女	MF M F	9 538 4 970 4 568	9 165 4 760 4 405	56 31 25	- - -	19 6 13	124 54 70	- - -	174 119 55
70-74	男女 男 女	MF M F	9 173 3 954 5 219	8 942 3 860 5 082	74 25 49	7 6 1	29 6 23	96 48 48	- - -	25 9 16
75-79	男女 男 女	MF M F	7 993 3 435 4 558	7 810 3 351 4 459	45 13 32	- - -	12 6 6	114 62 52	- - -	12 3 9
80-84	男女 男 女	MF M F	5 089 1 815 3 274	4 985 1 769 3 216	61 29 32	- - -	6 6 -	26 2 24	- - -	11 9 2
≥85	男女 男 女	MF M F	3 562 1 108 2 454	3 528 1 088 2 440	3 - 3	- - -	3 2 1	21 14 7	- - -	7 4 3

6 按族裔、國籍及性別統計之居住人口數目

POPULAÇÃO RESIDENTE, SEGUNDO A ASCENDÊNCIA, POR NACIONALIDADE E SEXO
RESIDENT POPULATION BY GENDER, ETHNICITY AND NATIONALITY

國籍 Nacionalidade Nationality	性別 Sexo Gender	總數 Total	族裔 Ascendência Ethnicity							
			華裔 Chinesa Chinese	華裔和葡裔 Chinesa e portuguesa Chinese and Portuguese	華裔、葡裔及其他族裔 Chinesa, portuguesa e outra Chinese, Portuguese and others	華裔和非葡裔 Chinesa e não portuguesa Chinese and non-Portuguese	葡裔 Portuguesa Portuguese	葡裔和非華裔 Portuguesa e não chinesa Portuguese and non-Chinese	其他 Outras Others	
			4	5	6	7	8	9	10	
總數 Total	男女 男 女	MF M F	502 113 245 167 256 946	473 289 232 883 240 406	4 230 2 265 1 965	357 182 175	1 536 666 870	3 233 1 803 1 430	302 126 176	19 166 7 242 11 924
中國籍 Chinesa Chinese	男女 男 女	MF M F	471 263 231 814 239 449	469 783 231 147 238 636	305 160 145	- - -	980 407 573	- - -	- - -	195 100 95
葡萄牙籍 Portuguesa Portuguese	男女 男 女	MF M F	8 593 4 579 4 014	571 278 293	3 873 2 058 1 815	321 154 167	250 134 116	3 196 1 786 1 410	245 99 146	137 70 67
菲律賓籍 Filipina Filipino	男女 男 女	MF M F	10 286 3 293 6 993	26 6 20	- - -	- - -	35 12 23	- - -	12 12 -	10 213 3 263 6 950
泰國籍 Tailandesa Thai	男女 男 女	MF M F	757 163 594	6 - 6	- - -	2 - 2	37 7 30	- - -	- - -	712 156 556
美國/加拿大籍 Americana/Canadiana American/Canadian	男女 男 女	MF M F	1 479 842 637	933 506 427	22 17 5	7 7 -	27 19 8	5 5 -	11 - 11	474 288 186
其他 Outras Others	男女 男 女	MF M F	9 735 4 476 5 259	1 970 946 1 024	30 30 -	27 21 6	207 87 120	32 12 20	34 15 19	7 435 3 365 4 070

7 按族裔、出生地及性別統計之居住人口數目

POPULAÇÃO RESIDENTE, SEGUNDO A ASCENDÊNCIA, POR LOCAL DE NASCIMENTO E SEXO
RESIDENT POPULATION BY GENDER, ETHNICITY AND PLACE OF BIRTH

出生地 Local de nascimento Place of birth	性別 Sexo Gender	總數 Total	族裔 Ascendência Ethnicity							
			華裔	華裔和葡裔	華裔、葡裔及 其他族裔	華裔和非葡裔	葡裔	葡裔和非華裔	其他	
			Chinesa	Chinesa e portuguesa	Chinesa, portuguesa e outra	Chinesa e não portuguesa	Portuguesa	Portuguesa e não chinesa	Outras	
			Chinese	Chinese and Portuguese	Chinese, Portuguese and others	Chinese and non-Portuguese	Portuguese	Portuguese and non-Chinese	Others	
1	2	3	4	5	6	7	8	9	10	
總數 Total	男女 男 女	MF M F	502 113 245 167 256 946	473 289 232 883 240 406	4 230 2 265 1 965	357 182 175	1 536 666 870	3 233 1 803 1 430	302 126 176	19 166 7 242 11 924
澳門 Macau Macao	男女 男 女	MF M F	213 234 109 328 103 906	205 381 105 451 99 930	3 931 2 062 1 869	308 147 161	893 352 541	1 616 849 767	213 89 124	892 378 514
中國大陸 China Continental Mainland China	男女 男 女	MF M F	236 624 109 382 127 242	236 524 109 328 127 196	22 6 16	- - -	65 42 23	12 6 6	- - -	1 - 1
廣東 Guangdong	男女 男 女	MF M F	175 371 81 328 94 043	175 341 81 311 94 030	7 1 6	- - -	23 16 7	- - -	- - -	- - -
福建 Fujian	男女 男 女	MF M F	36 015 16 908 19 107	35 983 16 893 19 090	2 - 2	- - -	30 15 15	- - -	- - -	- - -
其他省份 Outra província Other provinces	男女 男 女	MF M F	25 238 11 146 14 092	25 200 11 124 14 076	13 5 8	- - -	12 11 1	12 6 6	- - -	1 - 1
香港特區 RAEHK Hong Kong SAR	男女 男 女	MF M F	18 579 11 784 6 795	18 002 11 405 6 597	139 103 36	13 7 6	92 39 53	41 23 18	2 - 2	290 207 83
台灣地區 Região de Taiwan Taiwan region	男女 男 女	MF M F	925 445 480	912 438 474	- - -	- - -	6 - 6	7 7 -	- - -	- - -
葡萄牙 Portugal	男女 男 女	MF M F	1 316 809 507	38 28 10	71 44 27	- - -	18 12 6	1 144 701 443	36 23 13	9 1 8
菲律賓 Filipinas Philippines	男女 男 女	MF M F	9 970 3 170 6 800	216 111 105	- - -	- - -	61 30 31	- - -	10 2 8	9 683 3 027 6 656
泰國 Tailândia Thailand	男女 男 女	MF M F	808 186 622	64 22 42	- - -	2 - 2	31 13 18	- - -	- - -	711 151 560
其他 Outros Others	男女 男 女	MF M F	20 657 10 063 10 594	12 152 6 100 6 052	67 50 17	34 28 6	370 178 192	413 217 196	41 12 29	7 580 3 478 4 102

8 按堂區、前居地及性別統計之居住人口數目

POPULAÇÃO RESIDENTE, SEGUNDO A LOCALIZAÇÃO, POR RESIDÊNCIA ANTERIOR E SEXO
RESIDENT POPULATION BY GENDER, PARISH AND PLACE OF PREVIOUS RESIDENCE

前居地 Residência anterior Place of previous residence	性別 Sexo Gender	總數 Total	澳門半島 Península de Macau Macao Peninsula						離島 Ilhas Islands			水域 Área marítima Maritime area	
			小計 Sub-total	聖安多尼堂 Santo António	望德堂 São Lázaro	風順堂 São Lourenço	大堂 Sé	花地瑪堂 N.S. de Fátima	小計 Sub-total	氹仔 Taipa	路環 Coloane		
1	2	3	4	5	6	7	8	9	10	11	12	13	
總數 Total	男女 男 女	MF M F	502 113 433 730 245 167 256 946	112 877 52 964 59 913	30 924 14 253 16 671	48 292 23 064 25 228	40 609 20 454 20 155	201 028 98 123 102 905	66 585 34 809 31 776	63 293 32 792 30 501	3 292 2 017 1 275	1 798 1 500 298	
一直在澳門 Sempre em Macau Always in Macao	男女 男 女	MF M F	188 651 95 787 92 864	165 557 84 361 81 196	48 406 24 380 24 026	14 666 7 310 7 356	21 923 10 987 10 936	14 369 7 223 7 146	66 193 34 461 31 732	23 094 11 426 11 668	22 205 10 930 11 275	889 496 393
中國大陸 China Continental Mainland China	男女 男 女	MF M F	235 960 107 462 128 498	212 844 95 555 117 289	50 162 21 554 28 608	9 088 3 685 5 403	18 760 8 167 10 593	15 321 7 365 7 956	119 513 54 784 64 729	23 116 11 907 11 209	21 951 11 159 10 792	1 165 748 417
廣東 Guangdong	男女 男 女	MF M F	177 317 80 321 96 996	162 507 72 649 89 858	42 517 18 388 24 129	7 428 2 986 4 442	17 291 7 569 9 722	11 961 5 647 6 314	83 310 38 059 45 251	14 810 7 672 7 138	13 897 7 114 6 783	913 558 355
福建 Fujian	男女 男 女	MF M F	35 907 16 648 19 259	33 551 15 516 18 035	4 602 1 904 2 698	517 235 282	369 180 189	801 443 358	27 262 12 754 14 508	2 356 1 132 1 224	2 277 1 067 1 210	79 65 14
其他省份 Outra província Other provinces	男女 男 女	MF M F	22 736 10 493 12 243	16 786 7 390 9 396	3 043 1 262 1 781	1 143 464 679	1 100 418 682	2 559 1 275 1 284	8 941 3 971 4 970	5 950 3 103 2 847	5 777 2 978 2 799	173 125 48
香港特區 RAEHK Hong Kong SAR	男女 男 女	MF M F	27 301 17 195 10 106	18 652 11 405 7 247	4 771 2 719 2 052	2 243 1 169 1 074	2 944 1 769 1 175	4 006 2 717 1 289	4 688 3 031 1 657	8 649 5 790 2 859	8 257 5 543 2 714	392 247 145
台灣地區 Região de Taiwan Taiwan region	男女 男 女	MF M F	8 397 4 693 3 704	7 441 4 221 3 220	1 755 981 774	558 230 328	636 307 329	545 308 237	3 947 2 395 1 552	956 472 484	886 420 466	70 52 18
葡萄牙 Portugal	男女 男 女	MF M F	3 180 1 803 1 377	1 909 1 099 810	309 176 133	460 268 192	318 179 139	615 333 282	207 143 64	1 271 704 567	1 166 637 529	105 67 38
菲律賓 Filipinas Philippines	男女 男 女	MF M F	9 799 3 142 6 657	7 679 2 585 5 094	2 239 606 1 633	765 178 587	1 327 479 848	1 807 663 1 144	1 541 659 882	2 120 557 1 563	2 050 544 1 506	70 13 57
泰國 Tailândia Thailand	男女 男 女	MF M F	998 352 646	768 234 534	119 30 89	185 41 144	48 12 36	197 66 131	219 85 134	230 118 112	208 99 109	22 19 3
其他 Outras Others	男女 男 女	MF M F	26 029 13 233 12 796	18 880 9 398 9 482	5 116 2 518 2 598	2 959 1 372 1 587	2 336 1 164 1 172	3 749 1 779 1 970	4 720 2 565 2 155	7 149 3 835 3 314	6 570 3 460 3 110	579 375 204
水域 Área marítima Maritime area	男女 男 女	MF M F	1 798 1 500 298	1 798 1 500 298	

註：“前居地”不適用於水域。

Nota: A “Residência anterior” não se aplica à área marítima.

Note: “Place of previous residence” is not applicable to maritime area.

9 按居澳總年期、歲組及性別統計之居住人口數目

POPULAÇÃO RESIDENTE, SEGUNDO O TEMPO TOTAL DE PERMANÊNCIA EM MACAU, POR GRUPO ETÁRIO E SEXO
RESIDENT POPULATION BY AGE GROUP, GENDER AND TOTAL YEARS OF RESIDENCE IN MACAO

1	2	3	居澳總年期 Tempo total de permanência em Macau (anos) Total years of residence in Macao												16 水域 Área marítima Maritime area
			4 一直在澳門 Sempre em Macau Always in Macao	5 <1	6 1-4	7 5-9	8 10-14	9 15-19	10 20-24	11 25-29	12 30-39	13 40-49	14 50-59	15 ≥ 60	
總數 Total	男女 M F	502 113	188 651	25 256	54 609	27 371	19 332	34 547	39 407	66 816	16 046	15 015	7 420	5 845	1 798
	男 M	245 167	95 787	14 324	23 662	10 920	8 081	14 678	17 354	36 312	8 681	7 934	3 504	2 430	1 500
	女 F	256 946	92 864	10 932	30 947	16 451	11 251	19 869	22 053	30 504	7 365	7 081	3 916	3 415	298
0-4	男女 M F	16 425	14 319	497	1 585	-	-	-	-	-	-	-	-	-	24
	男 M	8 580	7 647	206	716	-	-	-	-	-	-	-	-	-	11
	女 F	7 845	6 672	291	869	-	-	-	-	-	-	-	-	-	13
5-9	男女 M F	23 921	18 885	419	2 463	2 145	-	-	-	-	-	-	-	-	9
	男 M	12 490	9 840	239	1 275	1 132	-	-	-	-	-	-	-	-	4
	女 F	11 431	9 045	180	1 188	1 013	-	-	-	-	-	-	-	-	5
10-14	男女 M F	36 060	28 137	279	2 421	2 831	2 375	-	-	-	-	-	-	-	17
	男 M	18 432	14 541	127	1 147	1 495	1 115	-	-	-	-	-	-	-	7
	女 F	17 628	13 596	152	1 274	1 336	1 260	-	-	-	-	-	-	-	10
15-19	男女 M F	48 064	31 385	2 536	3 367	4 343	2 834	3 565	-	-	-	-	-	-	34
	男 M	24 184	15 899	1 023	1 522	2 300	1 434	1 979	-	-	-	-	-	-	27
	女 F	23 880	15 486	1 513	1 845	2 043	1 400	1 586	-	-	-	-	-	-	7
20-24	男女 M F	44 977	22 046	3 984	7 149	2 470	1 537	3 843	3 821	-	-	-	-	-	127
	男 M	21 578	11 076	1 989	2 407	1 117	781	2 015	2 086	-	-	-	-	-	107
	女 F	23 399	10 970	1 995	4 742	1 353	756	1 828	1 735	-	-	-	-	-	20
25-29	男女 M F	35 321	10 114	4 169	7 377	1 833	1 213	2 259	4 926	3 278	-	-	-	-	152
	男 M	16 941	4 951	2 281	2 863	600	683	1 188	2 644	1 592	-	-	-	-	139
	女 F	18 380	5 163	1 888	4 514	1 233	530	1 071	2 282	1 686	-	-	-	-	13
30-34	男女 M F	39 954	8 160	4 524	9 562	2 351	1 681	3 116	3 497	5 337	1 420	-	-	-	306
	男 M	18 543	4 014	2 569	3 641	837	637	1 353	1 842	2 725	645	-	-	-	280
	女 F	21 411	4 146	1 955	5 921	1 514	1 044	1 763	1 655	2 612	775	-	-	-	26
35-39	男女 M F	42 202	8 561	3 530	7 560	3 062	2 274	5 548	3 511	4 991	2 837	-	-	-	328
	男 M	18 530	4 197	2 160	3 038	807	810	1 852	1 451	2 457	1 466	-	-	-	292
	女 F	23 672	4 364	1 370	4 522	2 255	1 464	3 696	2 060	2 534	1 371	-	-	-	36
40-44	男女 M F	49 912	11 428	2 315	4 833	3 121	2 248	5 510	6 101	10 553	2 488	1 003	-	-	312
	男 M	22 847	5 613	1 646	2 366	902	691	2 011	2 299	5 216	1 357	475	-	-	271
	女 F	27 065	5 815	669	2 467	2 219	1 557	3 499	3 802	5 337	1 131	528	-	-	41
45-49	男女 M F	50 028	11 665	1 381	3 058	1 896	1 969	3 198	6 097	15 711	2 121	2 690	-	-	242
	男 M	25 436	5 687	1 078	1 668	635	716	1 383	2 559	8 886	1 205	1 431	-	-	188
	女 F	24 592	5 978	303	1 390	1 261	1 253	1 815	3 538	6 825	916	1 259	-	-	54
50-54	男女 M F	39 355	9 434	772	2 217	1 171	1 285	2 857	4 847	11 181	2 092	2 328	1 031	-	140
	男 M	20 925	5 126	588	1 348	354	446	1 191	1 860	6 732	1 354	1 274	557	-	95
	女 F	18 430	4 308	184	869	817	839	1 666	2 987	4 449	738	1 054	474	-	45
55-59	男女 M F	25 971	5 939	452	1 326	936	713	1 824	2 968	6 298	1 484	2 336	1 624	-	71
	男 M	13 904	3 377	274	771	284	279	725	1 202	3 815	871	1 386	865	-	55
	女 F	12 067	2 562	178	555	652	434	1 099	1 766	2 483	613	950	759	-	16
60-64	男女 M F	14 568	2 533	134	699	444	304	890	1 425	4 012	1 025	1 810	871	399	22
	男 M	7 495	1 325	58	362	121	99	312	619	2 223	541	1 105	507	207	16
	女 F	7 073	1 208	76	337	323	205	578	806	1 789	484	705	364	192	6
65-69	男女 M F	9 538	1 345	106	471	269	289	596	754	2 319	814	1 623	586	360	6
	男 M	4 970	586	57	258	122	101	223	361	1 428	477	917	253	184	3
	女 F	4 568	759	49	213	147	188	373	393	891	337	706	333	176	3
70-74	男女 M F	9 173	1 659	73	275	256	256	584	574	1 378	731	1 240	1 076	1 067	4
	男 M	3 954	735	12	162	107	132	194	188	667	329	569	452	406	1
	女 F	5 219	924	61	113	149	124	390	386	711	402	671	624	661	3
75-79	男女 M F	7 993	1 565	47	151	115	186	380	399	878	492	970	1 228	1 579	3
	男 M	3 435	679	11	69	58	88	126	157	342	215	438	514	735	3
	女 F	4 558	886	36	82	57	98	254	242	536	277	532	714	844	-
80-84	男女 M F	5 089	855	24	56	71	88	236	301	564	324	613	630	1 327	-
	男 M	1 815	330	6	43	28	40	78	50	182	136	190	238	494	-
	女 F	3 274	525	18	13	43	48	158	251	382	188	423	392	833	-
≥ 85	男女 M F	3 562	621	14	39	57	80	141	186	316	218	402	374	1 113	1
	男 M	1 108	164	-	6	21	29	48	36	47	85	149	118	404	1
	女 F	2 454	457	14	33	36	51	93	150	269	133	253	256	709	-

註: "居澳總年期"不適用於水域。

Nota: O "Tempo total de permanência em Macau" não se aplica à área marítima.

Note: "Total years of residence in Macao" is not applicable to maritime area.

10 按出生地、居澳總年期及性別統計之居住人口數目

POPULAÇÃO RESIDENTE, SEGUNDO O LOCAL DE NASCIMENTO, POR TEMPO TOTAL DE PERMANÊNCIA EM MACAU E SEXO
RESIDENT POPULATION BY GENDER, PLACE OF BIRTH AND TOTAL YEARS OF RESIDENCE IN MACAO

居澳總年期 Tempo total de permanência em Macau (anos) Total years of residence in Macao	性別 Sexo Gender	總數 Total	出生地 Local de nascimento Place of birth											
			澳門 Macau Macao	中國大陸 China Continental Mainland China				香港特區 RAEHK Hong Kong SAR	台灣地區 Região de Taiwan Taiwan region	葡萄牙 Portugal	菲律賓 Filipinas Philippines	泰國 Tailândia Thailand	其他 Outros Others	
				小計 Sub-total	廣東 Guangdong	福建 Fujian	其他省份 Outra província Other provinces							
1	2	3	4	5	6	7	8	9	10	11	12	13	14	
總數 Total	男女 M F	MF	502 113	213 234	236 624	175 371	36 015	25 238	18 579	925	1 316	9 970	808	20 657
	男 M	M	245 167	109 328	109 382	81 328	16 908	11 146	11 784	445	809	3 170	186	10 063
	女 F	F	256 946	103 906	127 242	94 043	19 107	14 092	6 795	480	507	6 800	622	10 594
一直在澳門 Sempre em Macau Always in Macao	男女 M F	MF	188 651	188 651	-	-	-	-	-	-	-	-	-	-
	男 M	M	95 787	95 787	-	-	-	-	-	-	-	-	-	-
	女 F	F	92 864	92 864	-	-	-	-	-	-	-	-	-	-
<1	男女 M F	MF	25 256	136	17 213	8 050	3 326	5 837	2 836	179	61	1 776	113	2 942
	男 M	M	14 324	43	10 110	5 322	1 658	3 130	2 358	101	34	515	57	1 106
	女 F	F	10 932	93	7 103	2 728	1 668	2 707	478	78	27	1 261	56	1 836
1-4	男女 M F	MF	54 609	1 163	38 389	20 846	8 867	8 676	4 466	373	234	4 672	150	5 162
	男 M	M	23 662	588	15 471	8 803	3 228	3 440	3 396	196	126	1 469	32	2 384
	女 F	F	30 947	575	22 918	12 043	5 639	5 236	1 070	177	108	3 203	118	2 778
5-9	男女 M F	MF	27 371	2 025	20 867	13 451	5 263	2 153	1 314	186	288	1 234	122	1 335
	男 M	M	10 920	1 064	7 508	4 812	1 917	779	850	91	149	407	30	821
	女 F	F	16 451	961	13 359	8 639	3 346	1 374	464	95	139	827	92	514
10-14	男女 M F	MF	19 332	2 745	12 252	8 234	2 673	1 345	1 408	58	314	1 354	190	1 011
	男 M	M	8 081	1 279	4 852	3 269	1 187	396	805	27	175	480	35	428
	女 F	F	11 251	1 466	7 400	4 965	1 486	949	603	31	139	874	155	583
15-19	男女 M F	MF	34 547	4 576	26 298	19 822	5 214	1 262	1 853	35	137	656	89	903
	男 M	M	14 678	2 481	10 301	7 277	2 566	458	1 085	12	84	208	-	507
	女 F	F	19 869	2 095	15 997	12 545	2 648	804	768	23	53	448	89	396
20-24	男女 M F	MF	39 407	3 694	32 318	25 351	4 495	2 472	1 916	24	127	141	67	1 120
	男 M	M	17 354	2 028	13 553	10 189	2 298	1 066	984	-	109	31	7	642
	女 F	F	22 053	1 666	18 765	15 162	2 197	1 406	932	24	18	110	60	478
25-29	男女 M F	MF	66 816	1 916	60 384	52 477	5 531	2 376	1 698	31	32	71	50	2 634
	男 M	M	36 312	997	33 029	28 032	3 694	1 303	912	7	28	42	17	1 280
	女 F	F	30 504	919	27 355	24 445	1 837	1 073	786	24	4	29	33	1 354
30-39	男女 M F	MF	16 046	3 390	6 134	5 357	459	318	1 763	33	49	47	20	4 610
	男 M	M	8 681	1 927	3 423	3 040	260	123	783	11	37	5	1	2 494
	女 F	F	7 365	1 463	2 711	2 317	199	195	980	22	12	42	19	2 116
40-49	男女 M F	MF	15 015	2 381	11 113	10 794	75	244	620	6	46	12	7	830
	男 M	M	7 934	1 553	5 676	5 544	39	93	291	-	40	6	7	361
	女 F	F	7 081	828	5 437	5 250	36	151	329	6	6	6	-	469
50-59	男女 M F	MF	7 420	1 312	5 668	5 435	33	200	355	-	15	7	-	63
	男 M	M	3 504	810	2 500	2 383	16	101	148	-	14	7	-	25
	女 F	F	3 916	502	3 168	3 052	17	99	207	-	1	-	-	38
≥60	男女 M F	MF	5 845	861	4 720	4 540	72	108	206	-	13	-	-	45
	男 M	M	2 430	519	1 811	1 758	39	14	72	-	13	-	-	15
	女 F	F	3 415	342	2 909	2 782	33	94	134	-	-	-	-	30
水域 Área marítima Maritime area	男女 M F	MF	1 798	384	1 268	1 014	7	247	144	-	-	-	-	2
	男 M	M	1 500	252	1 148	899	6	243	100	-	-	-	-	-
	女 F	F	298	132	120	115	1	4	44	-	-	-	-	2

註：“居澳總年期”不適用於水域。

Nota: O “Tempo total de permanência em Macau” não se aplica à área marítima.

Note: “Total years of residence in Macao” is not applicable to maritime area.

11 按前居地、歲組及性別統計之居住人口數目

POPULAÇÃO RESIDENTE, SEGUNDO A RESIDÊNCIA ANTERIOR, POR GRUPO ETÁRIO E SEXO
RESIDENT POPULATION BY AGE GROUP, GENDER AND PLACE OF PREVIOUS RESIDENCE

歲組 Grupo etário Age group	性別 Sexo Gender	總數 Total	前居地 Residência anterior Place of previous residence											水域 Área marítima Maritime area	
			一直在澳門 Sempre em Macau Always in Macao	中國大陸 China Continental Mainland China				香港特區 RAEHK Hong Kong SAR	台灣地區 Região de Taiwan Taiwan region	葡萄牙 Portugal	菲律賓 Filipinas Philippines	泰國 Tailândia Thailand	其他 Outras Others		
				小計 Sub-total	廣東 Guangdong	福建 Fujian	其他省份 Outra provincia Other provinces								
1	2	3	4	5	6	7	8	9	10	11	12	13	14	15	
總數 Total	男女 M F	MF	502 113	188 651	235 960	177 317	35 907	22 736	27 301	8 397	3 180	9 799	998	26 029	1 798
	男 M	M	245 167	95 787	107 462	80 321	16 648	10 493	17 195	4 693	1 803	3 142	352	13 233	1 500
	女 F	F	256 946	92 864	128 498	96 996	19 259	12 243	10 106	3 704	1 377	6 657	646	12 796	298
0-4	男女 M F	MF	16 425	14 319	970	714	171	85	436	50	26	229	6	365	24
	男 M	M	8 580	7 647	420	294	84	42	204	21	6	106	-	165	11
	女 F	F	7 845	6 672	550	420	87	43	232	29	20	123	6	200	13
5-9	男女 M F	MF	23 921	18 885	3 557	2 750	475	332	551	215	11	192	13	488	9
	男 M	M	12 490	9 840	1 901	1 472	251	178	250	113	9	107	6	260	4
	女 F	F	11 431	9 045	1 656	1 278	224	154	301	102	2	85	7	228	5
10-14	男女 M F	MF	36 060	28 137	6 058	4 951	823	284	718	193	96	166	1	674	17
	男 M	M	18 432	14 541	2 998	2 404	457	137	337	82	62	95	1	309	7
	女 F	F	17 628	13 596	3 060	2 547	366	147	381	111	34	71	-	365	10
15-19	男女 M F	MF	48 064	31 385	14 039	8 309	3 574	2 156	1 080	206	131	161	13	1 015	34
	男 M	M	24 184	15 899	6 830	4 276	1 644	910	592	92	56	98	13	577	27
	女 F	F	23 880	15 486	7 209	4 033	1 930	1 246	488	114	75	63	-	438	7
20-24	男女 M F	MF	44 977	22 046	16 760	8 798	4 603	3 359	1 888	1 130	105	603	56	2 262	127
	男 M	M	21 578	11 076	7 619	4 153	2 059	1 407	1 054	519	62	185	25	931	107
	女 F	F	23 399	10 970	9 141	4 645	2 544	1 952	834	611	43	418	31	1 331	20
25-29	男女 M F	MF	35 321	10 114	16 572	10 119	3 685	2 768	2 452	1 046	210	1 443	141	3 191	152
	男 M	M	16 941	4 951	7 982	4 747	1 859	1 376	1 396	508	128	402	66	1 369	139
	女 F	F	18 380	5 163	8 590	5 372	1 826	1 392	1 056	538	82	1 041	75	1 822	13
30-34	男女 M F	MF	39 954	8 160	21 617	14 447	4 187	2 983	3 220	894	333	1 792	212	3 420	306
	男 M	M	18 543	4 014	9 378	6 298	1 730	1 350	1 955	485	143	583	67	1 638	280
	女 F	F	21 411	4 146	12 239	8 149	2 457	1 633	1 265	409	190	1 209	145	1 782	26
35-39	男女 M F	MF	42 202	8 561	24 079	17 864	3 570	2 645	2 687	787	531	1 834	170	3 225	328
	男 M	M	18 530	4 197	9 241	6 675	1 517	1 049	1 767	407	304	562	50	1 710	292
	女 F	F	23 672	4 364	14 838	11 189	2 053	1 596	920	380	227	1 272	120	1 515	36
40-44	男女 M F	MF	49 912	11 428	29 818	23 761	4 246	1 811	2 574	995	521	1 411	164	2 689	312
	男 M	M	22 847	5 613	12 379	9 714	1 790	875	1 742	583	291	395	48	1 525	271
	女 F	F	27 065	5 815	17 439	14 047	2 456	936	832	412	230	1 016	116	1 164	41
45-49	男女 M F	MF	50 028	11 665	30 116	25 015	3 769	1 332	3 156	1 069	378	942	89	2 371	242
	男 M	M	25 436	5 687	14 684	12 261	1 755	668	2 320	720	233	245	19	1 340	188
	女 F	F	24 592	5 978	15 432	12 754	2 014	664	836	349	145	697	70	1 031	54
50-54	男女 M F	MF	39 355	9 434	23 546	19 506	2 614	1 426	2 552	903	294	534	47	1 905	140
	男 M	M	20 925	5 126	11 735	9 659	1 358	718	1 791	619	196	177	18	1 168	95
	女 F	F	18 430	4 308	11 811	9 847	1 256	708	761	284	98	357	29	737	45
55-59	男女 M F	MF	25 971	5 939	15 918	13 084	1 659	1 175	1 732	450	221	224	18	1 398	71
	男 M	M	13 904	3 377	7 935	6 436	844	655	1 195	299	153	79	2	809	55
	女 F	F	12 067	2 562	7 983	6 648	815	520	537	151	68	145	16	589	16
60-64	男女 M F	MF	14 568	2 533	9 529	7 727	967	835	932	244	105	193	33	977	22
	男 M	M	7 495	1 325	4 776	3 870	507	399	556	132	72	76	16	526	16
	女 F	F	7 073	1 208	4 753	3 857	460	436	376	112	33	117	17	451	6
65-69	男女 M F	MF	9 538	1 345	6 334	5 099	642	593	957	80	104	48	33	631	6
	男 M	M	4 970	586	3 270	2 602	355	313	667	55	43	20	20	306	3
	女 F	F	4 568	759	3 064	2 497	287	280	290	25	61	28	13	325	3
70-74	男女 M F	MF	9 173	1 659	5 958	5 071	439	448	897	65	64	5	1	520	4
	男 M	M	3 954	735	2 437	2 008	202	227	531	33	21	-	-	196	1
	女 F	F	5 219	924	3 521	3 063	237	221	366	32	43	5	1	324	3
75-79	男女 M F	MF	7 993	1 565	5 149	4 613	262	274	776	51	45	5	-	399	3
	男 M	M	3 435	679	2 061	1 802	139	120	477	17	20	5	-	173	3
	女 F	F	4 558	886	3 088	2 811	123	154	299	34	25	-	-	226	-
80-84	男女 M F	MF	5 089	855	3 523	3 223	149	151	454	14	2	5	-	236	-
	男 M	M	1 815	330	1 108	1 001	73	34	246	8	2	-	-	121	-
	女 F	F	3 274	525	2 415	2 222	76	117	208	6	-	5	-	115	-
≥85	男女 M F	MF	3 562	621	2 417	2 266	72	79	239	5	3	12	1	263	1
	男 M	M	1 108	164	708	649	24	35	115	-	2	7	1	110	1
	女 F	F	2 454	457	1 709	1 617	48	44	124	5	1	5	-	153	-

註: “前居地”不適用於水域。

Nota: A “Residência anterior” não se aplica à área marítima.

Note: “Place of previous residence” is not applicable to maritime area.

12 按堂區、5年前居住地及性別統計之居住人口數目

POPULAÇÃO RESIDENTE, SEGUNDO A LOCALIZAÇÃO, POR LOCAL DE RESIDÊNCIA HÁ 5 ANOS ATRÁS E SEXO
RESIDENT POPULATION BY GENDER, PARISH AND PLACE OF RESIDENCE 5 YEARS AGO

5年前(8/2001)居住地 Local de residência há 5 anos atrás (8/2001) Place of residence 5 years ago (8/2001)	性別 Sexo Gender	總數 Total	澳門半島 Península de Macau Macao Peninsula							離島 Ilhas Islands			水域 Área marítima Maritime area
			小計 Sub-total	聖安多尼堂 Santo António	望德堂 São Lázaro	風順堂 São Lourenço	大堂 Sé	花地瑪堂 N.S. de Fátima	小計 Sub-total	氹仔 Taipa	路環 Coloane		
												4	
1	2	3	4	5	6	7	8	9	10	11	12	13	
總數 Total	男女 男 女	MF M F	502 113 433 730 245 167 208 858 256 946 224 872	112 877 52 964 59 913	30 924 14 253 16 671	48 292 23 064 25 228	40 609 20 454 20 155	201 028 98 123 102 905	66 585 34 809 31 776	63 293 32 792 30 501	3 292 2 017 1 275	1 798 1 500 298	
現址 Residência corrente Current residence	男女 男 女	MF M F	299 025 274 291 145 011 132 542 154 014 141 749	77 500 36 747 40 753	19 947 9 114 10 833	32 259 15 377 16 882	21 298 10 368 10 930	123 287 60 936 62 351	24 734 12 469 12 265	23 369 11 684 11 685	1 365 785 580	
澳門其他地方 Outro sítio em Macau Elsewhere in Macao	男女 男 女	MF M F	96 561 46 466 50 095	79 151 38 186 40 965	19 562 9 250 10 312	6 881 3 379 3 502	8 895 4 216 4 679	7 363 3 478 3 885	36 450 17 863 18 587	17 410 8 280 9 130	16 551 7 727 8 824	859 553 306
澳門半島 Península de Macau Macao Peninsula	男女 男 女	MF M F	84 184 40 391 43 793	73 356 35 369 37 987	17 948 8 496 9 452	5 738 2 801 2 937	8 219 3 900 4 319	6 519 3 076 3 443	34 932 17 096 17 836	10 828 5 022 5 806	10 192 4 586 5 606	636 436 200
氹仔 Taipa	男女 男 女	MF M F	11 747 5 731 6 016	5 552 2 696 2 856	1 588 742 846	1 113 566 547	658 304 354	779 382 397	1 414 702 712	6 195 3 035 3 160	6 068 2 967 3 101	127 68 59
路環 Coloane	男女 男 女	MF M F	630 344 286	243 121 122	26 12 14	30 12 18	18 12 6	65 20 45	104 65 39	387 223 164	291 174 117	96 49 47
中國大陸 China Continental Mainland China	男女 男 女	MF M F	57 149 26 658 30 491	46 831 20 576 26 255	8 118 3 257 4 861	1 164 489 675	3 117 1 478 1 639	5 122 2 832 2 290	29 310 12 520 16 790	10 318 6 082 4 236	9 887 5 753 4 134	431 329 102
廣東 Guangdong	男女 男 女	MF M F	34 101 16 157 17 944	29 169 13 004 16 165	6 063 2 556 3 507	833 363 470	2 662 1 254 1 408	3 055 1 683 1 372	16 556 7 148 9 408	4 932 3 153 1 779	4 681 2 976 1 705	251 177 74
福建 Fujian	男女 男 女	MF M F	11 902 4 885 7 017	10 664 4 293 6 371	1 358 394 964	54 6 48	91 48 43	249 160 89	8 912 3 685 5 227	1 238 592 646	1 218 576 642	20 16 4
其他省份 Outra província Other provinces	男女 男 女	MF M F	11 146 5 616 5 530	6 998 3 279 3 719	697 307 390	277 120 157	364 176 188	1 818 989 829	3 842 1 687 2 155	4 148 2 337 1 811	3 988 2 201 1 787	160 136 24
香港特區 RAEHK Hong Kong SAR	男女 男 女	MF M F	11 506 8 473 3 033	6 307 4 512 1 795	1 209 754 455	533 327 206	740 492 248	2 064 1 647 417	1 761 1 292 469	5 199 3 961 1 238	5 034 3 854 1 180	165 107 58
台灣地區 Região de Taiwan Taiwan region	男女 男 女	MF M F	2 855 1 519 1 336	2 551 1 343 1 208	533 266 267	158 55 103	201 66 135	269 152 117	1 390 804 586	304 176 128	277 154 123	27 22 5
葡萄牙 Portugal	男女 男 女	MF M F	638 314 324	367 184 183	57 34 23	103 43 60	54 30 24	142 77 65	11 - 11	271 130 141	236 111 125	35 19 16
菲律賓 Filipinas Philippines	男女 男 女	MF M F	5 776 1 778 3 998	4 587 1 529 3 058	1 293 381 912	434 74 360	847 293 554	1 166 419 747	847 362 485	1 189 249 940	1 150 246 904	39 3 36
泰國 Tailândia Thailand	男女 男 女	MF M F	402 183 219	332 146 186	17 12 5	30 12 18	18 6 12	180 74 106	87 42 45	70 37 33	58 27 31	12 10 2
其他 Outros Others	男女 男 女	MF M F	10 002 4 696 5 306	6 356 2 940 3 416	1 408 549 859	944 402 542	805 374 431	1 887 877 1 010	1 312 738 574	3 646 1 756 1 890	3 381 1 613 1 768	265 143 122
未出生 Ainda não tinha nascido Not yet born	男女 男 女	MF M F	16 401 8 569 7 832	12 957 6 900 6 057	3 180 1 714 1 466	730 358 372	1 356 732 624	1 118 530 588	6 573 3 566 3 007	3 444 1 669 1 775	3 350 1 623 1 727	94 46 48
水域 Área marítima Maritime area	男女 男 女	MF M F	1 798 1 500 298	1 798 1 500 298	

註: "5年前居住地"不適用於水域。

Nota: A "Local de residência há 5 anos atrás" não se aplica à área marítima.

Note: "Place of residence 5 years ago" is not applicable to maritime area.

13 按學歷、歲組及性別統計之3歲及以上居住人口數目

POPULAÇÃO RESIDENTE COM IDADE IGUAL OU SUPERIOR A 3 ANOS, SEGUNDO O NÍVEL DE ESCOLARIDADE, POR GRUPO ETÁRIO E SEXO
RESIDENT POPULATION AGED 3 AND ABOVE BY AGE GROUP, GENDER AND EDUCATIONAL ATTAINMENT

1	2	3	學歷 Nível de escolaridade Educational attainment										14	
			4	小學 Ensino primário Primary education			中學 Ensino secundário Secondary education			高等教育 Ensino superior Tertiary education				13
				5	6	7	8	9	10	11	12	13		
1	2	3	4	5	6	7	8	9	10	11	12	13	14	
總數 Total	男女 Sexo Age group	MF	492 291	34 387	177 497	68 630	108 867	224 953	120 694	104 259	55 008	6 378	48 630	446
	男 M		239 980	12 203	88 808	33 885	54 923	111 628	60 029	51 599	27 063	2 627	24 436	278
	女 F		252 311	22 184	88 689	34 745	53 944	113 325	60 665	52 660	27 945	3 751	24 194	168
	3-4	MF	6 603	6 590	-	-	-	-	-	-	-	-	-	13
		M	3 393	3 393	-	-	-	-	-	-	-	-	-	-
		F	3 210	3 197	-	-	-	-	-	-	-	-	-	13
	5-9	MF	23 921	7 198	16 669	16 669	-	-	-	-	-	-	-	54
		M	12 490	3 826	8 639	8 639	-	-	-	-	-	-	-	25
		F	11 431	3 372	8 030	8 030	-	-	-	-	-	-	-	29
	10-14	MF	36 060	20	35 096	14 991	20 105	857	857	-	-	-	-	87
		M	18 432	12	18 005	8 071	9 934	347	347	-	-	-	-	68
		F	17 628	8	17 091	6 920	10 171	510	510	-	-	-	-	19
	15-19	MF	48 064	34	10 398	576	9 822	37 522	25 704	11 818	6	6	-	104
		M	24 184	16	6 420	479	5 941	17 679	12 604	5 075	-	-	-	69
		F	23 880	18	3 978	97	3 881	19 843	13 100	6 743	6	6	-	35
	20-24	MF	44 977	79	4 662	714	3 948	32 734	11 423	21 311	7 407	608	6 799	95
		M	21 578	13	2 964	517	2 447	15 667	5 810	9 857	2 872	216	2 656	62
		F	23 399	66	1 698	197	1 501	17 067	5 613	11 454	4 535	392	4 143	33
	25-29	MF	35 321	65	4 086	735	3 351	18 929	9 021	9 908	12 218	941	11 277	23
		M	16 941	40	2 300	492	1 808	8 829	4 311	4 518	5 757	403	5 354	15
		F	18 380	25	1 786	243	1 543	10 100	4 710	5 390	6 461	538	5 923	8
	30-34	MF	39 954	270	6 652	1 393	5 259	21 829	11 904	9 925	11 171	1 230	9 941	32
		M	18 543	136	3 304	766	2 538	9 940	5 376	4 564	5 144	415	4 729	19
		F	21 411	134	3 348	627	2 721	11 889	6 528	5 361	6 027	815	5 212	13
	35-39	MF	42 202	284	10 489	2 550	7 939	23 558	13 889	9 669	7 853	962	6 891	18
		M	18 530	112	4 458	1 221	3 237	9 957	5 683	4 274	3 985	392	3 593	18
		F	23 672	172	6 031	1 329	4 702	13 601	8 206	5 395	3 868	570	3 298	-
	40-44	MF	49 912	677	16 307	4 275	12 032	27 431	15 398	12 033	5 490	737	4 753	7
		M	22 847	198	7 111	1 866	5 245	12 714	6 798	5 916	2 823	296	2 527	1
		F	27 065	479	9 196	2 409	6 787	14 717	8 600	6 117	2 667	441	2 226	6
	45-49	MF	50 028	1 416	19 997	5 999	13 998	25 097	12 842	12 255	3 511	520	2 991	7
		M	25 436	402	9 406	2 625	6 781	13 755	6 999	6 756	1 872	211	1 661	1
		F	24 592	1 014	10 591	3 374	7 217	11 342	5 843	5 499	1 639	309	1 330	6
	50-54	MF	39 355	1 687	19 227	6 247	12 980	15 988	8 534	7 454	2 447	461	1 986	6
		M	20 925	466	9 275	2 665	6 610	9 717	5 279	4 438	1 467	212	1 255	-
		F	18 430	1 221	9 952	3 582	6 370	6 271	3 255	3 016	980	249	731	6
	55-59	MF	25 971	1 491	13 157	4 520	8 637	9 629	5 534	4 095	1 694	329	1 365	-
		M	13 904	414	6 581	1 893	4 688	5 846	3 359	2 487	1 063	155	908	-
		F	12 067	1 077	6 576	2 627	3 949	3 783	2 175	1 608	631	174	457	-
	60-64	MF	14 568	1 271	6 648	2 639	4 009	5 534	2 936	2 598	1 115	199	916	-
		M	7 495	328	3 158	1 134	2 024	3 359	1 768	1 591	650	87	563	-
		F	7 073	943	3 490	1 505	1 985	2 175	1 168	1 007	465	112	353	-
	≥65	MF	35 355	13 305	14 109	7 322	6 787	5 845	2 652	3 193	2 096	385	1 711	-
		M	15 282	2 847	7 187	3 517	3 670	3 818	1 695	2 123	1 430	240	1 190	-
		F	20 073	10 458	6 922	3 805	3 117	2 027	957	1 070	666	145	521	-

14 按學歷及出生地統計之3歲及以上居住人口數目

POPULAÇÃO RESIDENTE COM IDADE IGUAL OU SUPERIOR A 3 ANOS, SEGUNDO O NÍVEL DE ESCOLARIDADE, POR LOCAL DE NASCIMENTO
RESIDENT POPULATION AGED 3 AND ABOVE BY EDUCATIONAL ATTAINMENT AND PLACE OF BIRTH

出生地 Local de nascimento Place of birth	總數 Total	學歷 Nível de escolaridade Educational attainment										特殊教育 Ensino especial Special education
		從未入學/ 學前教育 Sem escolaridade/ Ensino pré-escolar No schooling/ Pre-primary education	小學 Ensino primário Primary education			中學 Ensino secundário Secondary education			高等教育 Ensino superior Tertiary education			
			小計 Sub-total	未完成 Incomplete	完成 Complete	小計 Sub-total	初中 Geral Junior secondary	高中 Comple- mentar Senior secondary	小計 Sub-total	非學位課程 Curso não universitário Non-degree course	學位課程 Curso universitário Degree course	
1	2	3	4	5	6	7	8	9	10	11	12	13
總數 Total	492 291	34 387	177 497	68 630	108 867	224 953	120 694	104 259	55 008	6 378	48 630	446
澳門 Macau Macao	204 143	15 662	84 309	36 238	48 071	81 673	42 025	39 648	22 122	2 183	19 939	377
中國大陸 China Continental Mainland China	236 514	16 568	83 250	29 047	54 203	117 788	68 149	49 639	18 848	2 931	15 917	60
廣東 Guangdong	175 293	14 208	68 888	24 604	44 284	80 836	47 198	33 638	11 321	1 744	9 577	40
福建 Fujian	36 004	1 914	10 942	3 413	7 529	20 658	13 061	7 597	2 480	296	2 184	10
其他省份 Outra província Other provinces	25 217	446	3 420	1 030	2 390	16 294	7 890	8 404	5 047	891	4 156	10
香港特區 RAEHK Hong Kong SAR	18 322	860	3 203	1 081	2 122	9 019	4 685	4 334	5 232	499	4 733	8
台灣地區 Região de Taiwan Taiwan region	892	71	206	164	42	227	69	158	388	43	345	-
葡萄牙 Portugal	1 310	38	141	61	80	383	139	244	748	11	737	-
菲律賓 Filipinas Philippines	9 864	238	645	241	404	5 061	1 071	3 990	3 920	304	3 616	-
泰國 Tailândia Thailand	808	21	306	66	240	392	204	188	89	-	89	-
其他 Outros Others	20 438	929	5 437	1 732	3 705	10 410	4 352	6 058	3 661	407	3 254	1

15 按堂區、歲組、就學情況及性別統計之3歲及以上居住人口數目

POPULAÇÃO RESIDENTE COM IDADE IGUAL OU SUPERIOR A 3 ANOS, SEGUNDO A LOCALIZAÇÃO, POR GRUPO ETÁRIO, FREQUÊNCIA ESCOLAR E SEXO

RESIDENT POPULATION AGED 3 AND ABOVE BY AGE GROUP, GENDER, PARISH AND SCHOOL ATTENDANCE

(1/3)

歲組及就學情況 Grupo etário e frequência escolar Age group and school attendance	性別 Sexo Gender	總數 Total	澳門半島 Península de Macau Macao Peninsula						離島 Ilhas Islands			水域 Área marítima Maritime area	
			小計 Sub-total	聖安多尼堂 Santo António	望德堂 São Lázaro	風順堂 São Lourenço	大堂 Sé	花地瑪堂 N.S. de Fátima	小計 Sub-total	氹仔 Taipa	路環 Coloane		
													1
總數 Total	男女 男 女	MF M F	492 291 239 980 252 311	426 030 204 716 221 314	110 983 51 911 59 072	30 475 14 033 16 442	47 416 22 620 24 796	39 881 20 141 19 740	197 275 96 011 101 264	64 481 33 772 30 709	61 246 31 781 29 465	3 235 1 991 1 244	1 780 1 492 288
就學 Frequenta a escola Attending school	男女 男 女	MF M F	132 283 66 721 65 562	114 645 57 757 56 888	29 787 14 776 15 011	7 937 4 073 3 864	12 444 6 242 6 202	8 593 4 370 4 223	55 884 28 296 27 588	17 597 8 945 8 652	17 049 8 649 8 400	548 296 252	41 19 22
非就學 Não frequenta a escola Not attending school	男女 男 女	MF M F	360 008 173 259 186 749	311 385 146 959 164 426	81 196 37 135 44 061	22 538 9 960 12 578	34 972 16 378 18 594	31 288 15 771 15 517	141 391 67 715 73 676	46 884 24 827 22 057	44 197 23 132 21 065	2 687 1 695 992	1 739 1 473 266
3-4	男女 男 女	MF M F	6 603 3 393 3 210	5 257 2 758 2 499	1 286 661 625	281 138 143	480 288 192	390 217 173	2 820 1 454 1 366	1 340 632 708	1 303 612 691	37 20 17	6 3 3
就學 Frequenta a escola Attending school	男女 男 女	MF M F	6 526 3 355 3 171	5 187 2 720 2 467	1 281 661 620	275 138 137	467 275 192	359 192 167	2 805 1 454 1 351	1 334 632 702	1 297 612 685	37 20 17	5 3 2
非就學 Não frequenta a escola Not attending school	男女 男 女	MF M F	77 38 39	70 38 32	5 - 5	6 - 6	13 13 -	31 25 6	15 - 15	6 - 6	6 - 6	- - -	1 - 1
5-9	男女 男 女	MF M F	23 921 12 490 11 431	20 594 10 705 9 889	5 066 2 605 2 461	1 501 782 719	2 227 1 125 1 102	1 374 630 744	10 426 5 563 4 863	3 318 1 781 1 537	3 225 1 738 1 487	93 43 50	9 4 5
就學 Frequenta a escola Attending school	男女 男 女	MF M F	23 911 12 483 11 428	20 590 10 704 9 886	5 066 2 605 2 461	1 501 782 719	2 226 1 125 1 101	1 371 629 742	10 426 5 563 4 863	3 312 1 775 1 537	3 219 1 732 1 487	93 43 50	9 4 5
非就學 Não frequenta a escola Not attending school	男女 男 女	MF M F	10 7 3	4 1 3	- - -	- - -	1 - 1	3 1 2	- - -	6 6 -	6 6 -	- - -	- - -
10-14	男女 男 女	MF M F	36 060 18 432 17 628	32 742 16 645 16 097	8 396 4 158 4 238	1 937 1 058 879	3 362 1 717 1 645	2 523 1 209 1 314	16 524 8 503 8 021	3 301 1 780 1 521	3 181 1 712 1 469	120 68 52	17 7 10
就學 Frequenta a escola Attending school	男女 男 女	MF M F	35 999 18 395 17 604	32 688 16 615 16 073	8 396 4 158 4 238	1 931 1 052 879	3 336 1 704 1 632	2 522 1 209 1 313	16 503 8 492 8 011	3 294 1 773 1 521	3 174 1 705 1 469	120 68 52	17 7 10
非就學 Não frequenta a escola Not attending school	男女 男 女	MF M F	61 37 24	54 30 24	- - -	6 6 -	26 13 13	1 - 1	21 11 10	7 7 -	7 7 -	- - -	- - -
15-19	男女 男 女	MF M F	48 064 24 184 23 880	42 924 21 660 21 264	11 179 5 599 5 580	2 327 1 233 1 094	4 398 2 209 2 189	2 679 1 341 1 338	22 341 11 278 11 063	5 106 2 497 2 609	4 860 2 346 2 514	246 151 95	34 27 7
就學 Frequenta a escola Attending school	男女 男 女	MF M F	40 702 20 339 20 363	35 986 18 059 17 927	9 633 4 734 4 899	2 182 1 119 1 063	3 958 1 985 1 973	2 307 1 179 1 128	17 906 9 042 8 864	4 710 2 278 2 432	4 525 2 173 2 352	185 105 80	6 2 4
非就學 Não frequenta a escola Not attending school	男女 男 女	MF M F	7 362 3 845 3 517	6 938 3 601 3 337	1 546 865 681	145 114 31	440 224 216	372 162 210	4 435 2 236 2 199	396 219 177	335 173 162	61 46 15	28 25 3

15 按堂區、歲組、就學情況及性別統計之3歲及以上居住人口數目

POPULAÇÃO RESIDENTE COM IDADE IGUAL OU SUPERIOR A 3 ANOS, SEGUNDO A LOCALIZAÇÃO, POR GRUPO ETÁRIO, FREQUÊNCIA ESCOLAR E SEXO

RESIDENT POPULATION AGED 3 AND ABOVE BY AGE GROUP, GENDER, PARISH AND SCHOOL ATTENDANCE

(2/3)

歲組及就學情況 Grupo etário e frequência escolar Age group and school attendance	性別 Sexo Gender	總數 Total	澳門半島 Península de Macau Macao Peninsula						離島 Ilhas Islands			水域 Área marítima Maritime area	
			小計 Sub-total	聖安多尼堂 Santo António	望德堂 São Lázaro	風順堂 São Lourenço	大堂 Sé	花地瑪堂 N.S. de Fátima	小計 Sub-total	氹仔 Taipa	路環 Coloane		
				4	5	6	7	8					9
1	2	3	4	5	6	7	8	9	10	11	12	13	
20-24	男女	MF	44 977	39 116	9 258	2 299	4 038	3 356	20 165	5 734	5 476	258	127
	男	M	21 578	18 621	4 356	1 000	2 071	1 674	9 520	2 850	2 676	174	107
	女	F	23 399	20 495	4 902	1 299	1 967	1 682	10 645	2 884	2 800	84	20
就學 Frequenta a escola Attending school	男女	MF	15 172	12 656	3 377	1 082	1 445	1 162	5 590	2 513	2 460	53	3
	男	M	7 331	6 083	1 615	512	718	698	2 540	1 246	1 219	27	2
	女	F	7 841	6 573	1 762	570	727	464	3 050	1 267	1 241	26	1
非就學 Não frequenta a escola Not attending school	男女	MF	29 805	26 460	5 881	1 217	2 593	2 194	14 575	3 221	3 016	205	124
	男	M	14 247	12 538	2 741	488	1 353	976	6 980	1 604	1 457	147	105
	女	F	15 558	13 922	3 140	729	1 240	1 218	7 595	1 617	1 559	58	19
25-29	男女	MF	35 321	29 299	7 122	2 312	3 564	3 631	12 670	5 870	5 602	268	152
	男	M	16 941	13 820	3 171	1 048	1 649	1 900	6 052	2 982	2 776	206	139
	女	F	18 380	15 479	3 951	1 264	1 915	1 731	6 618	2 888	2 826	62	13
就學 Frequenta a escola Attending school	男女	MF	3 757	3 087	899	362	342	393	1 091	669	658	11	1
	男	M	1 799	1 459	457	205	114	221	462	339	332	7	1
	女	F	1 958	1 628	442	157	228	172	629	330	326	4	-
非就學 Não frequenta a escola Not attending school	男女	MF	31 564	26 212	6 223	1 950	3 222	3 238	11 579	5 201	4 944	257	151
	男	M	15 142	12 361	2 714	843	1 535	1 679	5 590	2 643	2 444	199	138
	女	F	16 422	13 851	3 509	1 107	1 687	1 559	5 989	2 558	2 500	58	13
30-34	男女	MF	39 954	31 659	7 720	2 350	3 393	3 847	14 349	7 989	7 637	352	306
	男	M	18 543	14 200	3 365	942	1 493	2 075	6 325	4 063	3 809	254	280
	女	F	21 411	17 459	4 355	1 408	1 900	1 772	8 024	3 926	3 828	98	26
就學 Frequenta a escola Attending school	男女	MF	2 639	1 929	501	242	251	151	784	710	691	19	-
	男	M	1 355	981	298	90	108	88	397	374	367	7	-
	女	F	1 284	948	203	152	143	63	387	336	324	12	-
非就學 Não frequenta a escola Not attending school	男女	MF	37 315	29 730	7 219	2 108	3 142	3 696	13 565	7 279	6 946	333	306
	男	M	17 188	13 219	3 067	852	1 385	1 987	5 928	3 689	3 442	247	280
	女	F	20 127	16 511	4 152	1 256	1 757	1 709	7 637	3 590	3 504	86	26
35-39	男女	MF	42 202	33 480	8 288	2 261	3 624	3 371	15 936	8 394	8 012	382	328
	男	M	18 530	13 828	3 245	946	1 593	1 551	6 493	4 410	4 158	252	292
	女	F	23 672	19 652	5 043	1 315	2 031	1 820	9 443	3 984	3 854	130	36
就學 Frequenta a escola Attending school	男女	MF	1 589	1 018	246	138	146	106	382	571	559	12	-
	男	M	730	458	104	60	79	50	165	272	266	6	-
	女	F	859	560	142	78	67	56	217	299	293	6	-
非就學 Não frequenta a escola Not attending school	男女	MF	40 613	32 462	8 042	2 123	3 478	3 265	15 554	7 823	7 453	370	328
	男	M	17 800	13 370	3 141	886	1 514	1 501	6 328	4 138	3 892	246	292
	女	F	22 813	19 092	4 901	1 237	1 964	1 764	9 226	3 685	3 561	124	36
40-44	男女	MF	49 912	42 433	10 835	2 731	4 338	3 958	20 571	7 167	6 758	409	312
	男	M	22 847	18 614	4 586	1 059	1 829	2 005	9 135	3 962	3 684	278	271
	女	F	27 065	23 819	6 249	1 672	2 509	1 953	11 436	3 205	3 074	131	41
就學 Frequenta a escola Attending school	男女	MF	1 114	797	215	108	122	103	249	317	312	5	-
	男	M	517	357	82	54	68	45	108	160	156	4	-
	女	F	597	440	133	54	54	58	141	157	156	1	-
非就學 Não frequenta a escola Not attending school	男女	MF	48 798	41 636	10 620	2 623	4 216	3 855	20 322	6 850	6 446	404	312
	男	M	22 330	18 257	4 504	1 005	1 761	1 960	9 027	3 802	3 528	274	271
	女	F	26 468	23 379	6 116	1 618	2 455	1 895	11 295	3 048	2 918	130	41

15 按堂區、歲組、就學情況及性別統計之3歲及以上居住人口數目

POPULAÇÃO RESIDENTE COM IDADE IGUAL OU SUPERIOR A 3 ANOS, SEGUNDO A LOCALIZAÇÃO, POR GRUPO ETÁRIO, FREQUÊNCIA ESCOLAR E SEXO

RESIDENT POPULATION AGED 3 AND ABOVE BY AGE GROUP, GENDER, PARISH AND SCHOOL ATTENDANCE

(3/3)

歲組及就學情況 Grupo etário e frequência escolar Age group and school attendance	性別 Sexo Gender	總數 Total	澳門半島 Península de Macau Macao Peninsula						離島 Ilhas Islands			水域 Área marítima Maritime area	
			小計 Sub-total	聖安多尼堂 Santo António	望德堂 São Lázaro	風順堂 São Lourenço	大堂 Sé	花地瑪堂 N.S. de Fátima	小計 Sub-total	氹仔 Taipa	路環 Coloane		
													1
45-49	男女	MF	50 028	44 437	11 808	3 176	4 874	3 991	20 588	5 349	5 072	277	242
	男	M	25 436	22 097	5 710	1 383	2 258	2 152	10 594	3 151	2 971	180	188
	女	F	24 592	22 340	6 098	1 793	2 616	1 839	9 994	2 198	2 101	97	54
就學	男女	MF	559	468	116	48	108	87	109	91	87	4	-
Frequenta a escola	男	M	245	201	44	18	42	41	56	44	41	3	-
Attending school	女	F	314	267	72	30	66	46	53	47	46	1	-
非就學	男女	MF	49 469	43 969	11 692	3 128	4 766	3 904	20 479	5 258	4 985	273	242
Não frequenta a escola	男	M	25 191	21 896	5 666	1 365	2 216	2 111	10 538	3 107	2 930	177	188
Not attending school	女	F	24 278	22 073	6 026	1 763	2 550	1 793	9 941	2 151	2 055	96	54
50-54	男女	MF	39 355	35 656	9 815	2 993	4 065	3 287	15 496	3 559	3 322	237	140
	男	M	20 925	18 724	5 002	1 513	2 064	1 755	8 390	2 106	1 970	136	95
	女	F	18 430	16 932	4 813	1 480	2 001	1 532	7 106	1 453	1 352	101	45
就學	男女	MF	227	194	57	43	31	26	37	33	28	5	-
Frequenta a escola	男	M	119	90	18	25	18	12	17	29	25	4	-
Attending school	女	F	108	104	39	18	13	14	20	4	3	1	-
非就學	男女	MF	39 128	35 462	9 758	2 950	4 034	3 261	15 459	3 526	3 294	232	140
Não frequenta a escola	男	M	20 806	18 634	4 984	1 488	2 046	1 743	8 373	2 077	1 945	132	95
Not attending school	女	F	18 322	16 828	4 774	1 462	1 988	1 518	7 086	1 449	1 349	100	45
55-59	男女	MF	25 971	23 205	6 657	2 035	2 883	2 355	9 275	2 695	2 549	146	71
	男	M	13 904	12 414	3 481	1 082	1 573	1 293	4 985	1 435	1 357	78	55
	女	F	12 067	10 791	3 176	953	1 310	1 062	4 290	1 260	1 192	68	16
就學	男女	MF	71	38	-	24	12	-	2	33	33	-	-
Frequenta a escola	男	M	45	24	-	18	6	-	-	21	21	-	-
Attending school	女	F	26	14	-	6	6	-	2	12	12	-	-
非就學	男女	MF	25 900	23 167	6 657	2 011	2 871	2 355	9 273	2 662	2 516	146	71
Não frequenta a escola	男	M	13 859	12 390	3 481	1 064	1 567	1 293	4 985	1 414	1 336	78	55
Not attending school	女	F	12 041	10 777	3 176	947	1 304	1 062	4 288	1 248	1 180	68	16
60-64	男女	MF	14 568	13 026	3 763	1 179	1 647	1 350	5 087	1 520	1 438	82	22
	男	M	7 495	6 711	1 974	602	737	739	2 659	768	717	51	16
	女	F	7 073	6 315	1 789	577	910	611	2 428	752	721	31	6
就學	男女	MF	16	7	-	1	-	6	-	9	6	3	-
Frequenta a escola	男	M	8	6	-	-	-	6	-	2	-	2	-
Attending school	女	F	8	1	-	1	-	-	-	7	6	1	-
非就學	男女	MF	14 552	13 019	3 763	1 178	1 647	1 344	5 087	1 511	1 432	79	22
Não frequenta a escola	男	M	7 487	6 705	1 974	602	737	733	2 659	766	717	49	16
Not attending school	女	F	7 065	6 314	1 789	576	910	611	2 428	745	715	30	6
≥ 65	男女	MF	35 355	32 202	9 790	3 093	4 523	3 769	11 027	3 139	2 811	328	14
	男	M	15 282	13 919	3 998	1 247	2 014	1 600	5 060	1 355	1 255	100	8
	女	F	20 073	18 283	5 792	1 846	2 509	2 169	5 967	1 784	1 556	228	6
就學	男女	MF	1	-	-	-	-	-	-	1	-	1	-
Frequenta a escola	男	M	-	-	-	-	-	-	-	-	-	-	-
Attending school	女	F	1	-	-	-	-	-	-	1	-	1	-
非就學	男女	MF	35 354	32 202	9 790	3 093	4 523	3 769	11 027	3 138	2 811	327	14
Não frequenta a escola	男	M	15 282	13 919	3 998	1 247	2 014	1 600	5 060	1 355	1 255	100	8
Not attending school	女	F	20 072	18 283	5 792	1 846	2 509	2 169	5 967	1 783	1 556	227	6

16 按學歷、歲組、就學情況及性別統計之3歲及以上居住人口數目

POPULAÇÃO RESIDENTE COM IDADE IGUAL OU SUPERIOR A 3 ANOS, SEGUNDO O NÍVEL DE ESCOLARIDADE, POR GRUPO ETÁRIO, FREQUÊNCIA ESCOLAR E SEXO
RESIDENT POPULATION AGED 3 AND ABOVE BY AGE GROUP, GENDER, EDUCATIONAL ATTAINMENT AND SCHOOL ATTENDANCE

(1/3)

歲組 Grupo etário Age group	就學情況 Frequência escolar School attendance	性別 Sexo Gender	總數 Total	學歷 Nível de escolaridade Educational attainment										特殊教育 Ensino especial Special education
				從未入學/ 學前教育 Sem escolaridade/ Ensino pré-escolar No schooling/ Pre-primary education	小學 Ensino primário Primary education			中學 Ensino secundário Secondary education			高等教育 Ensino superior Tertiary education			
					小計 Sub-total	未完成 Incomplete	完成 Complete	小計 Sub-total	初中 Junior secondary	高中 Comple- mentar Senior secondary	小計 Sub-total	非學位課程 Curso não universitário Non-degree course	學位課程 Curso universitário Degree course	
1	2	3	4	5	6	7	8	9	10	11	12	13	14	15
總數 Total		男女 MF	492 291	34 387	177 497	68 630	108 867	224 953	120 694	104 259	55 008	6 378	48 630	446
		男女 MF	239 980	12 203	88 808	33 885	54 923	111 628	60 029	51 599	27 063	2 627	24 436	278
		男女 MF	252 311	22 184	88 689	34 745	53 944	113 325	60 665	52 660	27 945	3 751	24 194	168
	就學 Frequenta a escola Attending school	男女 MF	132 283	13 710	60 547	31 974	28 573	51 850	26 721	25 129	5 945	644	5 301	231
		男女 MF	66 721	7 174	31 901	16 951	14 950	24 979	13 318	11 661	2 519	184	2 335	148
		男女 MF	65 562	6 536	28 646	15 023	13 623	26 871	13 403	13 468	3 426	460	2 966	83
	非就學 Não frequenta a escola Not attending school	男女 MF	360 008	20 677	116 950	36 656	80 294	173 103	93 973	79 130	49 063	5 734	43 329	215
		男女 MF	173 259	5 029	56 907	16 934	39 973	86 649	46 711	39 938	24 544	2 443	22 101	130
		男女 MF	186 749	15 648	60 043	19 722	40 321	86 454	47 262	39 192	24 519	3 291	21 228	85
3-4		男女 MF	6 603	6 590	-	-	-	-	-	-	-	-	-	13
		男女 MF	3 393	3 393	-	-	-	-	-	-	-	-	-	-
		男女 MF	3 210	3 197	-	-	-	-	-	-	-	-	-	13
	就學 Frequenta a escola Attending school	男女 MF	6 526	6 519	-	-	-	-	-	-	-	-	-	7
		男女 MF	3 355	3 355	-	-	-	-	-	-	-	-	-	-
		男女 MF	3 171	3 164	-	-	-	-	-	-	-	-	-	7
	非就學 Não frequenta a escola Not attending school	男女 MF	77	71	-	-	-	-	-	-	-	-	-	6
		男女 MF	38	38	-	-	-	-	-	-	-	-	-	-
		男女 MF	39	33	-	-	-	-	-	-	-	-	-	6
5-9		男女 MF	23 921	7 198	16 669	16 669	-	-	-	-	-	-	-	54
		男女 MF	12 490	3 826	8 639	8 639	-	-	-	-	-	-	-	25
		男女 MF	11 431	3 372	8 030	8 030	-	-	-	-	-	-	-	29
	就學 Frequenta a escola Attending school	男女 MF	23 911	7 189	16 668	16 668	-	-	-	-	-	-	-	54
		男女 MF	12 483	3 819	8 639	8 639	-	-	-	-	-	-	-	25
		男女 MF	11 428	3 370	8 029	8 029	-	-	-	-	-	-	-	29
	非就學 Não frequenta a escola Not attending school	男女 MF	10	9	1	1	-	-	-	-	-	-	-	-
		男女 MF	7	7	-	-	-	-	-	-	-	-	-	-
		男女 MF	3	2	1	1	-	-	-	-	-	-	-	
10-14		男女 MF	36 060	20	35 096	14 991	20 105	857	857	-	-	-	-	87
		男女 MF	18 432	12	18 005	8 071	9 934	347	347	-	-	-	-	68
		男女 MF	17 628	8	17 091	6 920	10 171	510	510	-	-	-	-	19
	就學 Frequenta a escola Attending school	男女 MF	35 999	2	35 059	14 978	20 081	857	857	-	-	-	-	81
		男女 MF	18 395	-	17 986	8 058	9 928	347	347	-	-	-	-	62
		男女 MF	17 604	2	17 073	6 920	10 153	510	510	-	-	-	-	19
	非就學 Não frequenta a escola Not attending school	男女 MF	61	18	37	13	24	-	-	-	-	-	-	6
		男女 MF	37	12	19	13	6	-	-	-	-	-	-	6
		男女 MF	24	6	18	-	18	-	-	-	-	-	-	
15-19		男女 MF	48 064	34	10 398	576	9 822	37 522	25 704	11 818	6	6	-	104
		男女 MF	24 184	16	6 420	479	5 941	17 679	12 604	5 075	-	-	-	69
		男女 MF	23 880	18	3 978	97	3 881	19 843	13 100	6 743	6	6	-	35
	就學 Frequenta a escola Attending school	男女 MF	40 702	-	8 100	263	7 837	32 543	22 831	9 712	-	-	-	59
		男女 MF	20 339	-	4 863	225	4 638	15 438	11 246	4 192	-	-	-	38
		男女 MF	20 363	-	3 237	38	3 199	17 105	11 585	5 520	-	-	-	21
	非就學 Não frequenta a escola Not attending school	男女 MF	7 362	34	2 298	313	1 985	4 979	2 873	2 106	6	6	-	45
		男女 MF	3 845	16	1 557	254	1 303	2 241	1 358	883	-	-	-	31
		男女 MF	3 517	18	741	59	682	2 738	1 515	1 223	6	6	-	14
20-24		男女 MF	44 977	79	4 662	714	3 948	32 734	11 423	21 311	7 407	608	6 799	95
		男女 MF	21 578	13	2 964	517	2 447	15 667	5 810	9 857	2 872	216	2 656	62
		男女 MF	23 399	66	1 698	197	1 501	17 067	5 613	11 454	4 535	392	4 143	33
	就學 Frequenta a escola Attending school	男女 MF	15 172	-	343	36	307	13 461	1 854	11 607	1 350	96	1 254	18
		男女 MF	7 331	-	216	29	187	6 539	1 121	5 418	558	31	527	18
		男女 MF	7 841	-	127	7	120	6 922	733	6 189	792	65	727	-
	非就學 Não frequenta a escola Not attending school	男女 MF	29 805	79	4 319	678	3 641	19 273	9 569	9 704	6 057	512	5 545	77
		男女 MF	14 247	13	2 748	488	2 260	9 128	4 689	4 439	2 314	185	2 129	44
		男女 MF	15 558	66	1 571	190	1 381	10 145	4 880	5 265	3 743	327	3 416	33

16 按學歷、歲組、就學情況及性別統計之3歲及以上居住人口數目

POPULAÇÃO RESIDENTE COM IDADE IGUAL OU SUPERIOR A 3 ANOS, SEGUNDO O NÍVEL DE ESCOLARIDADE, POR GRUPO ETÁRIO, FREQUÊNCIA ESCOLAR E SEXO
RESIDENT POPULATION AGED 3 AND ABOVE BY AGE GROUP, GENDER, EDUCATIONAL ATTAINMENT AND SCHOOL ATTENDANCE

(2/3)

歲組 Grupo etário Age group	就學情況 Frequência escolar School attendance	性別 Sexo Gender	總數 Total	學歷 Nível de escolaridade Educational attainment										特殊教育 Ensino especial Special education	
				從未入學/ 學前教育 Sem escolaridade/ Ensin pré-escolar No schooling/ Pre-primary education	小學 Ensino primário Primary education			中學 Ensino secundário Secondary education			高等教育 Ensino superior Tertiary education				
					小計 Sub-total	未完成 Incomplete	完成 Complete	小計 Sub-total	初中 Junior secondary	高中 Complementar Senior secondary	小計 Sub-total	非學位課程 Curso não universitário Non-degree course	學位課程 Curso universitário Degree course		
															6
1	2	3	4	5	6	7	8	9	10	11	12	13	14	15	
25-29		男女 MF	35 321	65	4 086	735	3 351	18 929	9 021	9 908	12 218	941	11 277	23	
		男 M	16 941	40	2 300	492	1 808	8 829	4 311	4 518	5 757	403	5 354	15	
		女 F	18 380	25	1 786	243	1 543	10 100	4 710	5 390	6 461	538	5 923	8	
	就學 Frequenta a escola Attending school	男女 MF	3 757	-	109	-	109	1 841	371	1 470	1 807	149	1 658	-	
		男 M	1 799	-	67	-	67	975	218	757	757	47	710	-	
		女 F	1 958	-	42	-	42	866	153	713	1 050	102	948	-	
	非就學 Não frequenta a escola Not attending school	男女 MF	31 564	65	3 977	735	3 242	17 088	8 650	8 438	10 411	792	9 619	23	
		男 M	15 142	40	2 233	492	1 741	7 854	4 093	3 761	5 000	356	4 644	15	
		女 F	16 422	25	1 744	243	1 501	9 234	4 557	4 677	5 411	436	4 975	8	
	30-34		男女 MF	39 954	270	6 652	1 393	5 259	21 829	11 904	9 925	11 171	1 230	9 941	32
			男 M	18 543	136	3 304	766	2 538	9 940	5 376	4 564	5 144	415	4 729	19
			女 F	21 411	134	3 348	627	2 721	11 889	6 528	5 361	6 027	815	5 212	13
就學 Frequenta a escola Attending school		男女 MF	2 639	-	116	-	116	1 321	315	1 006	1 196	167	1 029	6	
		男 M	1 355	-	73	-	73	719	156	563	558	53	505	5	
		女 F	1 284	-	43	-	43	602	159	443	638	114	524	1	
非就學 Não frequenta a escola Not attending school		男女 MF	37 315	270	6 536	1 393	5 143	20 508	11 589	8 919	9 975	1 063	8 912	26	
		男 M	17 188	136	3 231	766	2 465	9 221	5 220	4 001	4 586	362	4 224	14	
		女 F	20 127	134	3 305	627	2 678	11 287	6 369	4 918	5 389	701	4 688	12	
35-39			男女 MF	42 202	284	10 489	2 550	7 939	23 558	13 889	9 669	7 853	962	6 891	18
			男 M	18 530	112	4 458	1 221	3 237	9 957	5 683	4 274	3 985	392	3 593	18
			女 F	23 672	172	6 031	1 329	4 702	13 601	8 206	5 395	3 868	570	3 298	-
	就學 Frequenta a escola Attending school	男女 MF	1 589	-	47	6	41	806	201	605	736	93	643	-	
		男 M	730	-	24	-	24	422	94	328	284	29	255	-	
		女 F	859	-	23	6	17	384	107	277	452	64	388	-	
	非就學 Não frequenta a escola Not attending school	男女 MF	40 613	284	10 442	2 544	7 898	22 752	13 688	9 064	7 117	869	6 248	18	
		男 M	17 800	112	4 434	1 221	3 213	9 535	5 589	3 946	3 701	363	3 338	18	
		女 F	22 813	172	6 008	1 323	4 685	13 217	8 099	5 118	3 416	506	2 910	-	
	40-44		男女 MF	49 912	677	16 307	4 275	12 032	27 431	15 398	12 033	5 490	737	4 753	7
			男 M	22 847	198	7 111	1 866	5 245	12 714	6 798	5 916	2 823	296	2 527	1
			女 F	27 065	479	9 196	2 409	6 787	14 717	8 600	6 117	2 667	441	2 226	6
就學 Frequenta a escola Attending school		男女 MF	1 114	-	42	6	36	567	161	406	505	92	413	-	
		男 M	517	-	11	-	11	309	77	232	197	10	187	-	
		女 F	597	-	31	6	25	258	84	174	308	82	226	-	
非就學 Não frequenta a escola Not attending school		男女 MF	48 798	677	16 265	4 269	11 996	26 864	15 237	11 627	4 985	645	4 340	7	
		男 M	22 330	198	7 100	1 866	5 234	12 405	6 721	5 684	2 626	286	2 340	1	
		女 F	26 468	479	9 165	2 403	6 762	14 459	8 516	5 943	2 359	359	2 000	6	
45-49			男女 MF	50 028	1 416	19 997	5 999	13 998	25 097	12 842	12 255	3 511	520	2 991	7
			男 M	25 436	402	9 406	2 625	6 781	13 755	6 999	6 756	1 872	211	1 661	1
			女 F	24 592	1 014	10 591	3 374	7 217	11 342	5 843	5 499	1 639	309	1 330	6
	就學 Frequenta a escola Attending school	男女 MF	559	-	32	5	27	308	112	196	213	20	193	6	
		男 M	245	-	10	-	10	151	41	110	84	6	78	-	
		女 F	314	-	22	5	17	157	71	86	129	14	115	6	
	非就學 Não frequenta a escola Not attending school	男女 MF	49 469	1 416	19 965	5 994	13 971	24 789	12 730	12 059	3 298	500	2 798	1	
		男 M	25 191	402	9 396	2 625	6 771	13 604	6 958	6 646	1 788	205	1 583	1	
		女 F	24 278	1 014	10 569	3 369	7 200	11 185	5 772	5 413	1 510	295	1 215	-	
	50-54		男女 MF	39 355	1 687	19 227	6 247	12 980	15 988	8 534	7 454	2 447	461	1 986	6
			男 M	20 925	466	9 275	2 665	6 610	9 717	5 279	4 438	1 467	212	1 255	-
			女 F	18 430	1 221	9 952	3 582	6 370	6 271	3 255	3 016	980	249	731	6
就學 Frequenta a escola Attending school		男女 MF	227	-	19	12	7	115	19	96	93	16	77	-	
		男 M	119	-	-	-	-	67	18	49	52	-	52	-	
		女 F	108	-	19	12	7	48	1	47	41	16	25	-	
非就學 Não frequenta a escola Not attending school		男女 MF	39 128	1 687	19 208	6 235	12 973	15 873	8 515	7 358	2 354	445	1 909	6	
		男 M	20 806	466	9 275	2 665	6 610	9 650	5 261	4 389	1 415	212	1 203	-	
		女 F	18 322	1 221	9 933	3 570	6 363	6 223	3 254	2 969	939	233	706	6	

16 按學歷、歲組、就學情況及性別統計之3歲及以上居住人口數目

POPULAÇÃO RESIDENTE COM IDADE IGUAL OU SUPERIOR A 3 ANOS, SEGUNDO O NÍVEL DE ESCOLARIDADE, POR GRUPO ETÁRIO, FREQUÊNCIA ESCOLAR E SEXO
RESIDENT POPULATION AGED 3 AND ABOVE BY AGE GROUP, GENDER, EDUCATIONAL ATTAINMENT AND SCHOOL ATTENDANCE

(3/3)

歲組 Grupo etário Age group	就學情況 Frequência escolar School attendance	性別 Sexo Gender	總數 Total	學歷 Nível de escolaridade Educational attainment										特殊教育 Ensino especial Special education		
				從未入學/ 學前教育 Sem escolaridade/ Ensino pré-escolar No schooling/ Pre-primary education	小學 Ensino primário Primary education			中學 Ensino secundário Secondary education			高等教育 Ensino superior Tertiary education					
					小計 Sub-total	未完成 Incomplete	完成 Completo	小計 Sub-total	初中 Geral Junior secondary	高中 Complementar Senior secondary	小計 Sub-total	非學位課程 Curso não universitário Non-degree course	學位課程 Curso universitário Degree course			
															5	6
1	2	3	4	5	6	7	8	9	10	11	12	13	14	15		
55-59		男女	MF	25 971	1 491	13 157	4 520	8 637	9 629	5 534	4 095	1 694	329	1 365	-	
		男	M	13 904	414	6 581	1 893	4 688	5 846	3 359	2 487	1 063	155	908	-	
		女	F	12 067	1 077	6 576	2 627	3 949	3 783	2 175	1 608	631	174	457	-	
	就學 Frequenta a escola Attending school	男女	MF	71	-	12	-	12	24	-	24	35	9	26	-	
		男	M	45	-	12	-	12	6	-	6	27	8	19	-	
		女	F	26	-	-	-	-	18	-	18	8	1	7	-	
	非就學 Não frequenta a escola Not attending school	男女	MF	25 900	1 491	13 145	4 520	8 625	9 605	5 534	4 071	1 659	320	1 339	-	
		男	M	13 859	414	6 569	1 893	4 676	5 840	3 359	2 481	1 036	147	889	-	
		女	F	12 041	1 077	6 576	2 627	3 949	3 765	2 175	1 590	623	173	450	-	
	60-64		男女	MF	14 568	1 271	6 648	2 639	4 009	5 534	2 936	2 598	1 115	199	916	-
			男	M	7 495	328	3 158	1 134	2 024	3 359	1 768	1 591	650	87	563	-
			女	F	7 073	943	3 490	1 505	1 985	2 175	1 168	1 007	465	112	353	-
就學 Frequenta a escola Attending school		男女	MF	16	-	-	-	-	6	-	6	10	2	8	-	
		男	M	8	-	-	-	-	6	-	6	2	-	2	-	
		女	F	8	-	-	-	-	-	-	-	8	2	6	-	
非就學 Não frequenta a escola Not attending school		男女	MF	14 552	1 271	6 648	2 639	4 009	5 528	2 936	2 592	1 105	197	908	-	
		男	M	7 487	328	3 158	1 134	2 024	3 353	1 768	1 585	648	87	561	-	
		女	F	7 065	943	3 490	1 505	1 985	2 175	1 168	1 007	457	110	347	-	
≥65			男女	MF	35 355	13 305	14 109	7 322	6 787	5 845	2 652	3 193	2 096	385	1 711	-
			男	M	15 282	2 847	7 187	3 517	3 670	3 818	1 695	2 123	1 430	240	1 190	-
			女	F	20 073	10 458	6 922	3 805	3 117	2 027	957	1 070	666	145	521	-
	就學 Frequenta a escola Attending school	男女	MF	1	-	-	-	-	1	-	1	-	-	-	-	
		男	M	-	-	-	-	-	-	-	-	-	-	-	-	
		女	F	1	-	-	-	-	1	-	1	-	-	-	-	
	非就學 Não frequenta a escola Not attending school	男女	MF	35 354	13 305	14 109	7 322	6 787	5 844	2 652	3 192	2 096	385	1 711	-	
		男	M	15 282	2 847	7 187	3 517	3 670	3 818	1 695	2 123	1 430	240	1 190	-	
		女	F	20 072	10 458	6 922	3 805	3 117	2 026	957	1 069	666	145	521	-	

17 按堂區及日常用語言統計之3歲及以上居住人口數目

POPULAÇÃO RESIDENTE COM IDADE IGUAL OU SUPERIOR A 3 ANOS, SEGUNDO A LOCALIZAÇÃO, POR LÍNGUA CORRENTE
RESIDENT POPULATION AGED 3 AND ABOVE BY PARISH AND USUAL LANGUAGE

日常用語言 Língua corrente Usual language	總數 Total	澳門半島 Península de Macau Macao Peninsula						離島 Ilhas Islands			水域 Área marítima Maritime area
		小計 Sub-total	聖安多尼 Santo António	望德堂 São Lázaro	風順堂 São Lourenço	大堂 Sé	花地瑪堂 N.S. de Fátima	小計 Sub-total	氹仔 Taipa	路環 Coloane	
1	2	3	4	5	6	7	8	9	10	11	12
總數 Total	492 291	426 030	110 983	30 475	47 416	39 881	197 275	64 481	61 246	3 235	1 780
廣州話 Cantonês Cantonese	421 699	370 836	101 717	27 650	44 154	32 363	164 952	49 112	46 822	2 290	1 751
普通話 Mandarim Mandarin	15 937	10 120	1 596	454	468	2 747	4 855	5 800	5 629	171	17
福建話 Dialecto de Fujian Hokkien	19 739	18 893	1 793	140	73	371	16 516	846	829	17	-
其他中國方言 Outro dialecto chinês Other Chinese dialects	13 479	12 264	2 523	491	673	545	8 032	1 203	1 162	41	12
葡語 Português Portuguese	3 036	1 665	148	394	284	741	98	1 371	1 242	129	-
英語 Inglês English	7 290	3 527	701	596	512	1 141	577	3 763	3 378	385	-
菲律賓話 Tagalo Tagalog	6 535	5 603	1 775	472	999	1 387	970	932	915	17	-
其他 Outras Others	4 576	3 122	730	278	253	586	1 275	1 454	1 269	185	-

18 按日常用語言、歲組及性別統計之3歲及以上居住人口數目

POPULAÇÃO RESIDENTE COM IDADE IGUAL OU SUPERIOR A 3 ANOS, SEGUNDO A LÍNGUA CORRENTE, POR GRUPO ETÁRIO E SEXO
RESIDENT POPULATION AGED 3 AND ABOVE BY AGE GROUP, GENDER AND USUAL LANGUAGE

1 歲組 Grupo etário Age group	2 性別 Sexo Gender	3 總數 Total	4 日常用語言 Língua corrente Usual language								
			5 中文/Chinês/Chinese					9 葡語 Português Portuguese	10 英語 Inglês English	11 菲律賓話 Tagalo Tagalog	12 其他 Outras Others
			4 小計 Sub-total	5 廣州話 Cantonês Cantonese	6 普通話 Mandarin Mandarin	7 福建話 Dialecto de Fujian Hokkien	8 其他中國方言 Outro dialecto chinês Other Chinese dialects				
總數 Total	男女 MF	492 291	470 854	421 699	15 937	19 739	13 479	3 036	7 290	6 535	4 576
	男 M	239 980	230 390	206 647	7 705	9 418	6 620	1 514	2 814	2 676	2 586
	女 F	252 311	240 464	215 052	8 232	10 321	6 859	1 522	4 476	3 859	1 990
3-4	男女 MF	6 603	6 177	5 927	99	119	32	91	143	163	29
	男 M	3 393	3 168	3 063	27	68	10	51	70	87	17
	女 F	3 210	3 009	2 864	72	51	22	40	73	76	12
5-9	男女 MF	23 921	23 017	22 403	177	279	158	166	392	280	66
	男 M	12 490	12 029	11 717	80	153	79	67	211	155	28
	女 F	11 431	10 988	10 686	97	126	79	99	181	125	38
10-14	男女 MF	36 060	35 364	34 286	190	571	317	195	291	142	68
	男 M	18 432	18 135	17 562	82	315	176	91	124	55	27
	女 F	17 628	17 229	16 724	108	256	141	104	167	87	41
15-19	男女 MF	48 064	47 472	42 325	2 027	2 024	1 096	202	155	128	107
	男 M	24 184	23 874	21 516	856	953	549	108	67	88	47
	女 F	23 880	23 598	20 809	1 171	1 071	547	94	88	40	60
20-24	男女 MF	44 977	43 643	36 587	3 185	2 358	1 513	124	322	415	473
	男 M	21 578	21 139	18 032	1 241	1 099	767	64	87	159	129
	女 F	23 399	22 504	18 555	1 944	1 259	746	60	235	256	344
25-29	男女 MF	35 321	32 572	27 751	2 263	1 558	1 000	242	755	1 056	696
	男 M	16 941	15 918	13 497	1 075	786	560	130	211	359	323
	女 F	18 380	16 654	14 254	1 188	772	440	112	544	697	373
30-34	男女 MF	39 954	36 512	30 994	2 403	1 955	1 160	267	1 157	1 234	784
	男 M	18 543	17 072	14 405	1 216	856	595	117	387	513	454
	女 F	21 411	19 440	16 589	1 187	1 099	565	150	770	721	330
35-39	男女 MF	42 202	38 735	34 077	1 947	1 531	1 180	277	1 307	1 154	729
	男 M	18 530	16 853	14 600	998	680	575	148	464	495	570
	女 F	23 672	21 882	19 477	949	851	605	129	843	659	159
40-44	男女 MF	49 912	47 294	42 853	1 272	2 171	998	229	1 174	780	435
	男 M	22 847	21 648	19 416	767	967	498	103	474	309	313
	女 F	27 065	25 646	23 437	505	1 204	500	126	700	471	122
45-49	男女 MF	50 028	48 220	44 294	691	2 179	1 056	335	606	552	315
	男 M	25 436	24 645	22 750	398	1 002	495	156	201	186	248
	女 F	24 592	23 575	21 544	293	1 177	561	179	405	366	67
50-54	男女 MF	39 355	38 027	34 297	520	1 931	1 279	240	425	373	290
	男 M	20 925	20 250	18 240	360	1 006	644	143	189	182	161
	女 F	18 430	17 777	16 057	160	925	635	97	236	191	129
55-59	男女 MF	25 971	25 211	22 429	422	1 229	1 131	226	253	138	143
	男 M	13 904	13 511	12 125	207	648	531	127	160	43	63
	女 F	12 067	11 700	10 304	215	581	600	99	93	95	80
60-64	男女 MF	14 568	14 037	12 360	246	611	820	128	169	108	126
	男 M	7 495	7 244	6 397	125	315	407	64	89	33	65
	女 F	7 073	6 793	5 963	121	296	413	64	80	75	61
≥65	男女 MF	35 355	34 573	31 116	495	1 223	1 739	314	141	12	315
	男 M	15 282	14 904	13 327	273	570	734	145	80	12	141
	女 F	20 073	19 669	17 789	222	653	1 005	169	61	-	174

19 按堂區及其他可流利使用語言/方言統計之3歲及以上居住人口數目

POPULAÇÃO RESIDENTE COM IDADE IGUAL OU SUPERIOR A 3 ANOS, SEGUNDO A LOCALIZAÇÃO, POR DOMÍNIO DE OUTRAS LÍNGUAS / DIALECTOS
RESIDENT POPULATION AGED 3 AND ABOVE BY PARISH AND ABILITY TO SPEAK OTHER LANGUAGES / DIALECTS

其他可流利使用語言/方言(日常用語言除外) Domínio de outras línguas/dialectos (Excepto a língua corrente) Ability to speak other languages/dialects (Except usual language)	總數 Total	澳門半島 Península de Macau Macao Peninsula						離島 Ilhas Islands			水域 Área Maritime
		小計 Sub-total	聖安多尼堂 Santo António	望德堂 São Lázaro	風順堂 São Lourenço	大堂 Sé	花地瑪堂 N.S. de Fátima	小計 Sub-total	氹仔 Taipa	路環 Coloane	
1	2	3	4	5	6	7	8	9	10	11	12
總數 Total	492 291	426 030	110 983	30 475	47 416	39 881	197 275	64 481	61 246	3 235	1 780
可使用一種其他語言/方言 Fala uma outra língua/dialecto Ability to speak one other language/dialect	182 701	154 201	37 460	10 787	15 745	15 894	74 315	27 809	26 822	987	691
廣州話 Cantonês Cantonese	13 057	11 460	1 911	501	564	832	7 652	1 588	1 532	56	9
普通話 Mandarin Mandarin	101 166	89 422	22 150	5 295	8 732	7 595	45 650	11 474	11 166	308	270
福建話 Dialecto de Fujian Hokkien	6 383	5 897	876	91	75	143	4 712	485	454	31	1
其他中國方言 Outro dialecto chinês Other Chinese dialects	23 024	19 599	4 999	841	1 773	1 503	10 483	3 014	2 853	161	411
葡語 Português Portuguese	2 838	1 993	465	361	431	364	372	845	827	18	-
英語 Inglês English	29 135	20 882	5 515	3 014	3 634	4 600	4 119	8 253	7 979	274	-
其他 Outras Others	7 098	4 948	1 544	684	536	857	1 327	2 150	2 011	139	-
可使用兩種其他語言/方言 Fala duas outras línguas/dialectos Ability to speak two other languages/dialects	74 362	62 402	14 222	5 704	5 548	6 973	29 955	11 741	11 409	332	219
普通話及英語 Mandarin e inglês Mandarin and English	31 161	24 702	7 071	3 368	3 249	3 751	7 263	6 458	6 339	119	1
普通話及福建話 Mandarin e dialecto de Fujian Mandarin and Hokkien	7 475	7 044	1 071	159	138	241	5 435	431	428	3	-
葡語及英語 Português e inglês Portuguese and English	2 083	1 520	319	360	292	365	184	563	552	11	-
廣州話及普通話 Cantonês e mandarim Cantonese and Mandarin	12 063	11 332	1 334	357	207	407	9 027	731	705	26	-
普通話及其他中國方言 Mandarin e outro dialecto chinês Mandarin and other Chinese dialect	11 342	10 276	2 695	611	841	717	5 412	849	818	31	217
其他兩種語言/方言 Outras duas línguas/dialectos Two other languages/dialects	10 238	7 528	1 732	849	821	1 492	2 634	2 709	2 567	142	1
可使用三種其他語言/方言 Fala três outras línguas/dialectos Ability to speak three other languages/dialects	8 708	6 756	1 816	811	539	1 093	2 497	1 952	1 871	81	-
普通話、葡語及英語 Mandarin, português e inglês Mandarin, Portuguese and English	2 228	1 532	540	296	202	171	323	696	680	16	-
普通話、其他中國方言及英語 Mandarin, outro dialecto chinês e inglês Mandarin, other Chinese dialect and English	1 247	969	272	134	84	169	310	278	266	12	-
其他三種語言/方言 Outras três línguas/dialectos Three other languages/dialects	5 233	4 255	1 004	381	253	753	1 864	978	925	53	-
不懂其他語言/方言 Não fala outras línguas/dialectos Unable to speak other languages/dialects	226 520	202 671	57 485	13 173	25 584	15 921	90 508	22 979	21 144	1 835	870

20 按識字情況、歲組及性別統計之15歲及以上居住人口數目

POPULAÇÃO RESIDENTE COM IDADE IGUAL OU SUPERIOR A 15 ANOS, SEGUNDO A APTIDÃO PARA LER E ESCREVER, POR GRUPO ETÁRIO E SEXO

RESIDENT POPULATION AGED 15 AND ABOVE BY AGE GROUP, GENDER AND STATUS IN LITERACY

歲組 Grupo etário Age group	性別 Sexo Gender	總數 Total	識讀識寫 Sabe ler e escrever Ability to read and write		
			是 Sim Yes	否 Não No	
			4	5	
總數 Total	男女 男 女	MF M F	425 707 205 665 220 042	398 035 198 405 199 630	27 672 7 260 20 412
15-19	男女 男 女	MF M F	48 064 24 184 23 880	47 928 24 097 23 831	136 87 49
20-24	男女 男 女	MF M F	44 977 21 578 23 399	44 782 21 476 23 306	195 102 93
25-29	男女 男 女	MF M F	35 321 16 941 18 380	35 153 16 856 18 297	168 85 83
30-34	男女 男 女	MF M F	39 954 18 543 21 411	39 503 18 292 21 211	451 251 200
35-39	男女 男 女	MF M F	42 202 18 530 23 672	41 535 18 275 23 260	667 255 412
40-44	男女 男 女	MF M F	49 912 22 847 27 065	48 426 22 374 26 052	1 486 473 1 013
45-49	男女 男 女	MF M F	50 028 25 436 24 592	47 050 24 512 22 538	2 978 924 2 054
50-54	男女 男 女	MF M F	39 355 20 925 18 430	36 299 19 986 16 313	3 056 939 2 117
55-59	男女 男 女	MF M F	25 971 13 904 12 067	23 496 13 224 10 272	2 475 680 1 795
60-64	男女 男 女	MF M F	14 568 7 495 7 073	12 625 6 971 5 654	1 943 524 1 419
≥ 65	男女 男 女	MF M F	35 355 15 282 20 073	21 238 12 342 8 896	14 117 2 940 11 177

21 按主修科目、課程種類及性別統計之完成高等教育的居住人口數目

POPULAÇÃO RESIDENTE QUE COMPLETOU ENSINO SUPERIOR, SEGUNDO A ÁREA DE ENSINO, POR TIPO DE CURSO E SEXO
RESIDENT POPULATION ATTAINING TERTIARY EDUCATION BY GENDER, FIELD OF STUDY AND TYPE OF COURSE

課程種類 Tipo de curso Type of course	性別 Sexo Gender	總數 Total	主修科目 Área no ensino Field of study							
			教育	人文學及藝術	社會科學、 商務及法律	科學	工程、工業及 建築	醫療衛生	其他	
			Educação	Humanidades e artes	Ciências sociais, comércio e direito e Social science, business and law	Ciências	Engenharia, indústria e arquitectura	Saúde	Outras	
1	2	3	4	5	6	7	8	9	10	
總數	男女	MF	55 008	4 967	6 804	21 582	5 277	7 639	4 692	4 047
Total	男	M	27 063	1 025	2 390	9 482	3 776	6 665	1 667	2 058
	女	F	27 945	3 942	4 414	12 100	1 501	974	3 025	1 989
非學位課程	男女	MF	6 378	957	651	1 986	378	886	712	808
Curso não universitário	男	M	2 627	99	243	655	269	813	182	366
Non-degree course	女	F	3 751	858	408	1 331	109	73	530	442
學位課程	男女	MF	48 630	4 010	6 153	19 596	4 899	6 753	3 980	3 239
Curso universitário	男	M	24 436	926	2 147	8 827	3 507	5 852	1 485	1 692
Degree course	女	F	24 194	3 084	4 006	10 769	1 392	901	2 495	1 547

22 按主修科目、取得學歷之地點及性別統計之完成高等教育的居住人口數目

POPULAÇÃO RESIDENTE QUE COMPLETOU ENSINO SUPERIOR, SEGUNDO A ÁREA DE ENSINO, POR LOCAL ONDE OBTVEU O NÍVEL DE ESCOLARIDADE E SEXO
RESIDENT POPULATION ATTAINING TERTIARY EDUCATION BY GENDER, FIELD OF STUDY AND COUNTRY / TERRITORY WHERE THE QUALIFICATION WAS OBTAINED

取得學歷之地點 Local onde obteve o nível de escolaridade Place of obtaining the qualification	性別 Sexo Gender	總數 Total	主修科目 Área no ensino Field of study							
			教育	人文學及藝術	社會科學、商 務及法律	科學	工程、工業 及建築	醫療衛生	其他	
			Educação	Humanidades e artes	Ciências comércio e direito	Ciências	Engenharia, indústria e arquitectura	Saúde	Outras	
			Education	Humanities and arts	Social science, business and law	Science	Engineering, manufacturing and architecture	Medicine	Others	
1	2	3	4	5	6	7	8	9	10	
總數	男女	MF	55 008	4 967	6 804	21 582	5 277	7 639	4 692	4 047
Total	男	M	27 063	1 025	2 390	9 482	3 776	6 665	1 667	2 058
	女	F	27 945	3 942	4 414	12 100	1 501	974	3 025	1 989
澳門	男女	MF	19 681	2 430	2 719	9 053	1 536	1 144	1 181	1 618
Macau	男	M	7 729	333	718	3 455	1 256	1 024	189	754
Macao	女	F	11 952	2 097	2 001	5 598	280	120	992	864
中國大陸	男女	MF	16 380	1 496	2 233	5 300	1 714	2 477	2 249	911
China Continental	男	M	8 938	415	871	2 594	1 290	2 122	1 131	515
Mainland China	女	F	7 442	1 081	1 362	2 706	424	355	1 118	396
香港特區	男女	MF	2 767	51	175	930	180	1 137	137	157
RAEHK	男	M	2 046	20	89	569	144	1 080	29	115
Hong Kong SAR	女	F	721	31	86	361	36	57	108	42
台灣地區	男女	MF	3 353	263	537	1 003	350	644	308	248
Região de Taiwan	男	M	1 663	68	159	455	203	554	94	130
Taiwan region	女	F	1 690	195	378	548	147	90	214	118
葡萄牙	男女	MF	1 037	32	114	497	37	221	108	28
Portugal	男	M	650	12	66	301	22	175	58	16
	女	F	387	20	48	196	15	46	50	12
美國/加拿大	男女	MF	3 245	181	287	1 582	463	441	63	228
EUA/Canadá	男	M	1 822	65	141	801	294	394	14	113
USA/Canada	女	F	1 423	116	146	781	169	47	49	115
菲律賓	男女	MF	3 616	301	144	1 362	414	563	449	383
Filipinas	男	M	1 338	41	53	410	165	424	77	168
Philippines	女	F	2 278	260	91	952	249	139	372	215
其他	男女	MF	4 929	213	595	1 855	583	1 012	197	474
Outros	男	M	2 877	71	293	897	402	892	75	247
Others	女	F	2 052	142	302	958	181	120	122	227

23 按堂區、經濟活動狀況及性別統計之14歲及以上居住人口數目

POPULAÇÃO RESIDENTE COM IDADE IGUAL OU SUPERIOR A 14 ANOS, SEGUNDO A LOCALIZAÇÃO, POR CONDIÇÃO PERANTE A ACTIVIDADE ECONÓMICA E SEXO
RESIDENT POPULATION AGED 14 AND ABOVE BY GENDER, PARISH AND ECONOMIC ACTIVITY STATUS

經濟活動狀況 Condição perante a actividade económica Economic activity status	性別 Sexo Gender	總數 Total	澳門半島 Península de Macau Macao Peninsula						離島 Ilhas Islands			水域 Área marítima Maritime area	
			小計 Sub-total	聖安多尼堂 Santo António	望德堂 São Lázaro	風順堂 São Lourenço	大堂 Sé	花地瑪堂 N.S. de Fátima	小計 Sub-total	氹仔 Taipa	路環 Coloane		
				4	5	6	7	8					9
1	2	3	4	5	6	7	8	9	10	11	12	13	
總數 Total	男女 男 女	MF M F	433 637 209 715 223 922	374 768 178 315 196 453	98 109 45 340 52 769	27 123 12 211 14 912	42 140 19 940 22 200	36 112 18 352 17 760	171 284 82 472 88 812	57 119 29 922 27 197	54 102 28 043 26 059	3 017 1 879 1 138	1 750 1 478 272
勞動人口 População activa Economically active population	男女 男 女	MF M F	303 552 160 442 143 110	260 969 135 491 125 478	67 401 34 199 33 202	18 189 8 970 9 219	29 052 14 888 14 164	24 921 14 213 10 708	121 406 63 221 58 185	40 854 23 481 17 373	39 507 22 665 16 842	1 347 816 531	1 729 1 470 259
就業 Empregada Employed	男女 男 女	MF M F	290 316 154 338 135 978	248 617 129 747 118 870	64 321 32 806 31 515	17 595 8 733 8 862	27 987 14 347 13 640	24 131 13 844 10 287	114 583 60 017 54 566	39 972 23 123 16 849	38 644 22 313 16 331	1 328 810 518	1 727 1 468 259
失業 Desempregada Unemployed	男女 男 女	MF M F	13 236 6 104 7 132	12 352 5 744 6 608	3 080 1 393 1 687	594 237 357	1 065 541 524	790 369 421	6 823 3 204 3 619	882 358 524	863 352 511	19 6 13	2 2 -
非勞動人口 População inactiva Economically inactive population	男女 男 女	MF M F	130 085 49 273 80 812	113 799 42 824 70 975	30 708 11 141 19 567	8 934 3 241 5 693	13 088 5 052 8 036	11 191 4 139 7 052	49 878 19 251 30 627	16 265 6 441 9 824	14 595 5 378 9 217	1 670 1 063 607	21 8 13
學生 Estudante Student	男女 男 女	MF M F	46 395 23 670 22 725	39 622 20 310 19 312	10 291 5 116 5 175	2 553 1 287 1 266	4 422 2 339 2 083	2 998 1 598 1 400	19 358 9 970 9 388	6 766 3 357 3 409	6 611 3 280 3 331	155 77 78	7 3 4
家務料理者 Doméstica Home maker	男女 男 女	MF M F	31 312 763 30 549	27 915 740 27 175	7 445 171 7 274	2 362 48 2 314	3 173 115 3 058	2 834 68 2 766	12 101 338 11 763	3 393 23 3 370	3 264 21 3 243	129 2 127	4 - 4
退休 Reformada Retired	男女 男 女	MF M F	28 672 13 825 14 847	25 868 12 515 13 353	7 603 3 651 3 952	2 784 1 474 1 310	3 621 1 754 1 867	3 074 1 506 1 568	8 786 4 130 4 656	2 797 1 306 1 491	2 604 1 222 1 382	193 84 109	7 4 3
其他 Outras Others	男女 男 女	MF M F	23 706 11 015 12 691	20 394 9 259 11 135	5 369 2 203 3 166	1 235 432 803	1 872 844 1 028	2 285 967 1 318	9 633 4 813 4 820	3 309 1 755 1 554	2 116 855 1 261	1 193 900 293	3 1 2

24 按經濟活動狀況、歲組及性別統計之14歲及以上居住人口數目

POPULAÇÃO RESIDENTE COM IDADE IGUAL OU SUPERIOR A 14 ANOS, SEGUNDO A CONDIÇÃO PERANTE A ACTIVIDADE ECONÓMICA, POR GRUPO ETÁRIO E SEXO
RESIDENT POPULATION AGED 14 AND ABOVE BY AGE GROUP, GENDER AND ECONOMIC ACTIVITY STATUS

歲組 Grupo etário Age group	性別 Sexo Gender	總數 Total	經濟活動狀況 Condição perante a actividade económica Economic activity status			
			勞動人口 População activa Economically active population			非勞動人口 População inactiva Economically inactive population
			小計 Sub-total	就業 Empregada Employed	失業 Desempregada Unemployed	
1	2	3	4	5	6	7
總數 Total	男女 MF	433 637	303 552	290 316	13 236	130 085
	男 M	209 715	160 442	154 338	6 104	49 273
	女 F	223 922	143 110	135 978	7 132	80 812
14-19	男女 MF	55 994	15 925	14 168	1 757	40 069
	男 M	28 234	7 634	6 638	996	20 600
	女 F	27 760	8 291	7 530	761	19 469
20-24	男女 MF	44 977	36 264	33 561	2 703	8 713
	男 M	21 578	17 422	15 917	1 505	4 156
	女 F	23 399	18 842	17 644	1 198	4 557
25-29	男女 MF	35 321	32 159	31 302	857	3 162
	男 M	16 941	16 001	15 572	429	940
	女 F	18 380	16 158	15 730	428	2 222
30-34	男女 MF	39 954	35 706	34 929	777	4 248
	男 M	18 543	17 594	17 291	303	949
	女 F	21 411	18 112	17 638	474	3 299
35-39	男女 MF	42 202	36 917	35 819	1 098	5 285
	男 M	18 530	17 551	17 250	301	979
	女 F	23 672	19 366	18 569	797	4 306
40-44	男女 MF	49 912	43 424	41 805	1 619	6 488
	男 M	22 847	21 807	21 252	555	1 040
	女 F	27 065	21 617	20 553	1 064	5 448
45-49	男女 MF	50 028	42 845	41 047	1 798	7 183
	男 M	25 436	24 036	23 346	690	1 400
	女 F	24 592	18 809	17 701	1 108	5 783
50-54	男女 MF	39 355	31 532	30 112	1 420	7 823
	男 M	20 925	18 865	18 239	626	2 060
	女 F	18 430	12 667	11 873	794	5 763
55-59	男女 MF	25 971	17 538	16 697	841	8 433
	男 M	13 904	11 383	10 921	462	2 521
	女 F	12 067	6 155	5 776	379	5 912
60-64	男女 MF	14 568	7 174	6 852	322	7 394
	男 M	7 495	5 061	4 863	198	2 434
	女 F	7 073	2 113	1 989	124	4 960
≥65	男女 MF	35 355	4 068	4 024	44	31 287
	男 M	15 282	3 088	3 049	39	12 194
	女 F	20 073	980	975	5	19 093

25 按經濟活動狀況、出生地及性別統計之14歲及以上居住人口數目

POPULAÇÃO RESIDENTE COM IDADE IGUAL OU SUPERIOR A 14 ANOS, SEGUNDO A CONDIÇÃO PERANTE A ACTIVIDADE ECONÓMICA, POR LOCAL DE NASCIMENTO E SEXO
RESIDENT POPULATION AGED 14 AND ABOVE BY GENDER, ECONOMIC ACTIVITY STATUS AND PLACE OF BIRTH

出生地 Local de nascimento Place of birth	性別 Sexo Gender	總數 Total	經濟活動狀況 Condição perante a actividade económica Economic activity status		
			勞動人口 População activa Economically active population	非勞動人口 População inactiva Economically inactive population	
			1	2	3
總數 Total	男女 男 女	MF M F	433 637 209 715 223 922	303 552 160 442 143 110	130 085 49 273 80 812
澳門 Macau Macao	男女 男 女	MF M F	154 267 78 521 75 746	100 965 54 547 46 418	53 302 23 974 29 328
中國大陸 China Continental Mainland China	男女 男 女	MF M F	230 616 106 360 124 256	163 982 84 765 79 217	66 634 21 595 45 039
香港特區 RAEHK Hong Kong SAR	男女 男 女	MF M F	17 170 11 126 6 044	13 296 9 351 3 945	3 874 1 775 2 099
台灣地區 Região de Taiwan Taiwan region	男女 男 女	MF M F	662 326 336	439 229 210	223 97 126
葡萄牙 Portugal	男女 男 女	MF M F	1 225 764 461	985 639 346	240 125 115
菲律賓 Filipinas Philippines	男女 男 女	MF M F	9 438 2 907 6 531	8 695 2 688 6 007	743 219 524
泰國 Tailândia Thailand	男女 男 女	MF M F	794 185 609	481 140 341	313 45 268
其他 Outro Others	男女 男 女	MF M F	19 465 9 526 9 939	14 709 8 083 6 626	4 756 1 443 3 313

26 按經濟活動狀況、婚姻狀況及性別統計之14歲及以上居住人口數目

POPULAÇÃO RESIDENTE COM IDADE IGUAL OU SUPERIOR A 14 ANOS, SEGUNDO A CONDIÇÃO PERANTE A ACTIVIDADE ECONÓMICA, POR ESTADO CIVIL E SEXO
RESIDENT POPULATION AGED 14 AND ABOVE BY GENDER, ECONOMIC ACTIVITY STATUS AND MARITAL STATUS

婚姻狀況 Estado civil Marital status	性別 Sexo Gender	總數 Total	經濟活動狀況 Condição perante a actividade económica Economic activity status			
			勞動人口 População activa Economically active population			非勞動人口 População inactiva Economically inactive population
			小計 Sub-total	就業 Empregada Employed	失業 Desempregada Unemployed	
總數	男女 MF	433 637	303 552	290 316	13 236	130 085
Total	男 M	209 715	160 442	154 338	6 104	49 273
	女 F	223 922	143 110	135 978	7 132	80 812
未婚	男女 MF	146 020	92 676	86 884	5 792	53 344
Solteiro	男 M	73 142	45 534	42 306	3 228	27 608
Never married	女 F	72 878	47 142	44 578	2 564	25 736
已婚	男女 MF	256 536	197 300	190 559	6 741	59 236
Casado	男 M	129 830	110 946	108 235	2 711	18 884
Married	女 F	126 706	86 354	82 324	4 030	40 352
分居/離婚	男女 MF	12 214	9 543	9 026	517	2 671
Separado/divorciado	男 M	4 031	3 197	3 053	144	834
Separated/divorced	女 F	8 183	6 346	5 973	373	1 837
鰥/寡	男女 MF	18 867	4 033	3 847	186	14 834
Viúvo	男 M	2 712	765	744	21	1 947
Widowed	女 F	16 155	3 268	3 103	165	12 887

27 按經濟活動狀況、學歷及性別統計之14歲及以上居住人口數目

POPULAÇÃO RESIDENTE COM IDADE IGUAL OU SUPERIOR A 14 ANOS, SEGUNDO A CONDIÇÃO PERANTE A
ACTIVIDADE ECONÓMICA, POR NÍVEL DE ESCOLARIDADE E SEXO
RESIDENT POPULATION AGED 14 AND ABOVE BY GENDER, ECONOMIC ACTIVITY STATUS AND EDUCATIONAL
ATTAINMENT

學歷 Nível de escolaridade Educational attainment	性別 Sexo Gender	總數 Total	經濟活動狀況 Condição perante a actividade económica Economic activity status			
			勞動人口 População activa Economically active population			非勞動人口 População inactiva Economically inactive population
			小計 Sub-total	就業 Empregada Employed	失業 Desempregada Unemployed	
1	2	3	4	5	6	7
總數 Total	男女 MF	433 637	303 552	290 316	13 236	130 085
	男 M	209 715	160 442	154 338	6 104	49 273
	女 F	223 922	143 110	135 978	7 132	80 812
從未入學/學前教育 Sem escolaridade/Ensino pré-escolar No schooling/Pre-primary education	男女 MF	20 590	4 733	4 508	225	15 857
	男 M	4 983	1 830	1 753	77	3 153
	女 F	15 607	2 903	2 755	148	12 704
小學 Ensino primário Primary education	男女 MF	132 788	82 848	78 075	4 773	49 940
	男 M	65 850	46 076	43 872	2 204	19 774
	女 F	66 938	36 772	34 203	2 569	30 166
未完成 Incompleto Incomplete	男女 MF	37 279	21 981	20 517	1 464	15 298
	男 M	17 414	12 046	11 411	635	5 368
	女 F	19 865	9 935	9 106	829	9 930
完成 Completo Complete	男女 MF	95 509	60 867	57 558	3 309	34 642
	男 M	48 436	34 030	32 461	1 569	14 406
	女 F	47 073	26 837	25 097	1 740	20 236
中學 Ensino secundário Secondary education	男女 MF	224 953	165 984	159 243	6 741	58 969
	男 M	111 628	87 402	84 289	3 113	24 226
	女 F	113 325	78 582	74 954	3 628	34 743
初中 Geral Junior secondary	男女 MF	120 694	86 074	82 654	3 420	34 620
	男 M	60 029	45 602	44 101	1 501	14 427
	女 F	60 665	40 472	38 553	1 919	20 193
高中 Complementar Senior secondary	男女 MF	104 259	79 910	76 589	3 321	24 349
	男 M	51 599	41 800	40 188	1 612	9 799
	女 F	52 660	38 110	36 401	1 709	14 550
高等教育 Ensino superior Tertiary education	男女 MF	55 008	49 903	48 412	1 491	5 105
	男 M	27 063	25 087	24 383	704	1 976
	女 F	27 945	24 816	24 029	787	3 129
非學位課程 Curso não universitário Non-degree course	男女 MF	6 378	5 468	5 344	124	910
	男 M	2 627	2 334	2 302	32	293
	女 F	3 751	3 134	3 042	92	617
學位課程 Curso universitário Degree course	男女 MF	48 630	44 435	43 068	1 367	4 195
	男 M	24 436	22 753	22 081	672	1 683
	女 F	24 194	21 682	20 987	695	2 512
特殊教育 Ensino especial Special education	男女 MF	298	84	78	6	214
	男 M	191	47	41	6	144
	女 F	107	37	37	-	70

28 按職業身份、歲組及性別統計之就業居住人口數目

POPULAÇÃO RESIDENTE EMPREGADA, SEGUNDO A SITUAÇÃO NA PROFISSÃO, POR GRUPO ETÁRIO E SEXO

EMPLOYED RESIDENT POPULATION BY AGE GROUP, GENDER AND EMPLOYMENT STATUS

1 歲組 Grupo etário Age group	2 性別 Sexo Gender		3 總數 Total	職業身份 Situação na profissão Employment status			
				僱主 Empregador	自資經營者 Trabalhador por conta própria Own-account worker	僱員 Trabalhador por conta de outrem Employee	無酬家屬幫工 Trabalhador familiar não remunerado Unpaid family worker
				4 Employer	5 Worker	6 Employee	7 Unpaid family worker
總數 Total	男女 MF		290 316	11 113	13 323	262 904	2 976
	男 M		154 338	8 557	9 539	135 565	677
	女 F		135 978	2 556	3 784	127 339	2 299
14-24	男女 MF		47 729	153	228	46 732	616
	男 M		22 555	66	156	22 019	314
	女 F		25 174	87	72	24 713	302
25-34	男女 MF		66 231	1 167	1 239	63 526	299
	男 M		32 863	783	915	31 063	102
	女 F		33 368	384	324	32 463	197
35-44	男女 MF		77 624	3 477	3 315	70 182	650
	男 M		38 502	2 549	2 229	33 681	43
	女 F		39 122	928	1 086	36 501	607
45-54	男女 MF		71 159	4 319	5 230	60 715	895
	男 M		41 585	3 485	3 771	34 248	81
	女 F		29 574	834	1 459	26 467	814
55-64	男女 MF		23 549	1 582	2 357	19 239	371
	男 M		15 784	1 343	1 769	12 595	77
	女 F		7 765	239	588	6 644	294
≥65	男女 MF		4 024	415	954	2 510	145
	男 M		3 049	331	699	1 959	60
	女 F		975	84	255	551	85

29 按職業及歲組統計之就業居住人口數目

POPULAÇÃO RESIDENTE EMPREGADA, SEGUNDO A PROFISSÃO, POR GRUPO ETÁRIO
EMPLOYED RESIDENT POPULATION BY AGE GROUP AND OCCUPATION

歲組 Grupo etário Age group	總數 Total	職業 Profissão Occupation								
		第一大類 Grupo 1 Group 1	第二大類 Grupo 2 Group 2	第三大類 Grupo 3 Group 3	第四大類 Grupo 4 Group 4	第五大類 Grupo 5 Group 5	第六大類 Grupo 6 Group 6	第七大類 Grupo 7 Group 7	第八大類 Grupo 8 Group 8	第九大類 Grupo 9 Group 9
		1	2	3	4	5	6	7	8	9
總數 Total	290 316	18 645	10 288	30 261	66 624	57 326	2 564	30 636	23 211	50 761
14-24	47 729	309	712	3 866	20 089	12 924	121	2 140	2 449	5 119
25-34	66 231	3 415	4 264	9 828	20 069	11 300	501	5 189	5 137	6 528
35-44	77 624	6 723	2 853	8 583	14 912	16 642	717	9 628	5 675	11 891
45-54	71 159	5 642	1 447	5 663	8 638	12 244	906	10 857	7 648	18 114
55-64	23 549	2 098	645	2 001	2 502	3 557	318	2 616	2 172	7 640
≥ 65	4 024	458	367	320	414	659	1	206	130	1 469

第一大類 - 立法機關成員、公共行政高級官員、社團領導人員、企業領導人員及經理

Grupo 1 - Membros dos órgãos legislativos, quadros superiores da administração pública e de associações, directores e quadros dirigentes de empresas

Group 1 - Legislators, senior officials of government and associations, directors and managers of companies

第二大類 - 專業人員

Grupo 2 - Especialistas das profissões intelectuais e científicas

Group 2 - Professionals

第六大類 - 漁農業熟練工作者

Grupo 6 - Trabalhadores qualificados da agricultura e da pesca

Group 6 - Skilled workers of agriculture and fishery

第三大類 - 技術員及輔助專業人員

Grupo 3 - Técnicos e profissionais de nível intermédio

Group 3 - Technicians and associate professionals

第七大類 - 工業工匠及手工藝工人

Grupo 7 - Trabalhadores da produção industrial e artesanais

Group 7 - Craftsmen and similar workers

第四大類 - 文員

Grupo 4 - Empregados administrativos

Group 4 - Clerks

第八大類 - 機台、機器操作員、司機及裝配員

Grupo 8 - Operadores de instalações e máquinas, condutores e montadores

Group 8 - Plant and machine operators, drivers and assemblers

第五大類 - 服務、銷售及同類工作人員

Grupo 5 - Pessoal dos serviços, vendedores e trabalhadores similares

Group 5 - Service and sales workers

第九大類 - 非技術工人

Grupo 9 - Trabalhadores não qualificados

Group 9 - Unskilled workers

30 按歲組及行業統計之就業居住人口數目

POPULAÇÃO RESIDENTE EMPREGADA, SEGUNDO O GRUPO ETÁRIO, POR RAMO DE ACTIVIDADE ECONÓMICA
EMPLOYED RESIDENT POPULATION BY AGE GROUP AND INDUSTRY

行業 Ramo de actividade económica Industry	總數 Total	歲組 Grupo etário Age group						
		14-24	25-34	35-44	45-54	55-64	≥ 65	
大類/Secção/Section	1	2	3	4	5	6	7	8
總數 Total	290 316	47 729	66 231	77 624	71 159	23 549	4 024	
A、B、C	2 345	190	506	709	702	218	20	
其中：B Dos quais: B Of which: B	2 051	173	493	668	546	158	13	
D	28 718	3 700	7 384	7 435	7 280	2 593	326	
E	1 150	115	179	290	352	214	-	
F	34 622	2 515	5 877	10 797	12 609	2 636	188	
G	39 530	6 500	6 307	10 607	10 796	4 147	1 173	
H	37 031	9 316	7 065	9 846	8 387	2 169	248	
I	16 005	1 838	3 042	4 012	5 145	1 812	156	
J	7 844	1 443	2 489	2 240	1 347	287	38	
K	19 063	2 056	3 474	3 965	5 108	3 634	826	
L	19 940	1 929	6 311	6 607	3 974	1 088	31	
M	11 333	1 626	3 579	2 447	2 390	1 041	250	
N	6 323	565	1 520	1 670	1 661	629	278	
O	57 492	15 082	15 506	14 269	9 712	2 481	442	
P	8 536	835	2 868	2 610	1 601	574	48	
Q	384	19	124	120	95	26	-	

A大類 - 農業、畜牧業、狩獵及林業
Secção A - Agricultura, produção animal, caça e silvicultura
Section A - Agriculture, farming of animals, hunting and forestry

B大類 - 捕魚業
Secção B - Pesca
Section B - Fishing

C大類 - 採礦工業
Secção C - Indústrias extractivas
Section C - Mining and quarrying

D大類 - 製造業
Secção D - Indústrias transformadoras
Section D - Manufacturing

E大類 - 電力、氣體及水的生產及分配
Secção E - Produção e distribuição de electricidade, gás e água
Section E - Electricity, gas and water supply

F大類 - 建築
Secção F - Construção
Section F - Construction

G大類 - 批發及零售業；機動車、摩托車、個人及家庭物品的維修
Secção G - Comércio por grosso e a retalho; reparação de veículos
automóveis, motociclos e de bens de uso pessoal e doméstico
Section G - Wholesale and retail trade; repair of motor vehicles,
motorcycles and personal and household goods

H大類 - 住宿、餐廳、酒樓及同類場所
Secção H - Alojamento, restaurantes e similares
Section H - Hotels, restaurants and similar activities

I大類 - 運輸、貯藏及通訊
Secção I - Transportes, armazenagem e comunicações
Section I - Transport, storage and communications

J大類 - 金融業務
Secção J - Actividades financeiras
Section J - Financial intermediation

K大類 - 不動產業務、租賃及向企業提供的服務
Secção K - Actividades imobiliárias, alugueres e serviços prestados às empresas
Section K - Real estate, renting and business activities

L大類 - 公共行政、防衛及強制性社會保障
Secção L - Administração pública, defesa e segurança social obrigatória
Section L - Public administration, defense and compulsory social security

M大類 - 教育
Secção M - Educação
Section M - Education

N大類 - 醫療衛生及社會福利
Secção N - Saúde e acção social
Section N - Health and social welfare

O大類 - 團體、社會及個人的其他服務
Secção O - Outras actividades de serviços colectivos, sociais e pessoais
Section O - Other community, social and personal services

P大類 - 僱用傭人的家庭
Secção P - Famílias com empregados domésticos
Section P - Households with employed persons

Q大類 - 國際組織及其他領土以外的機構
Secção Q - Organizações internacionais e outras instituições extraterritoriais
Section Q - International and extra-territorial organizations and bodies

31 按學歷及職業統計之就業居住人口數目

POPULAÇÃO RESIDENTE EMPREGADA, SEGUNDO O NÍVEL DE ESCOLARIDADE, POR PROFISSÃO
EMPLOYED RESIDENT POPULATION BY EDUCATIONAL ATTAINMENT AND OCCUPATION

職業 Profissão Occupation	總數 Total	學歷 Nível de escolaridade Educational attainment										特殊教育 Ensino especial Special education
		從未入學/ 學前教育 Sem escolaridade/ Ensino pré-escolar No schooling/ Pre-primary education	小學 Ensino primário Primary education			中學 Ensino secundário Secondary education			高等教育 Ensino superior Tertiary education			
			小計 Sub-total	未完成 Incomplete Incomplete	完成 Complete Complete	小計 Sub-total	初中 Geral Junior secondary	高中 Comple- mentar Senior secondary	小計 Sub-total	非學位學程 Curso não universitário Non-degree course	學位課程 Curso universitário Degree course	
1	2	3	4	5	6	7	8	9	10	11	12	13
總數 Total	290 316	4 508	78 075	20 517	57 558	159 243	82 654	76 589	48 412	5 344	43 068	78
第一大類 Grupo 1 Group 1	18 645	176	2 255	512	1 743	9 307	3 495	5 812	6 907	759	6 148	-
第二大類 Grupo 2 Group 2	10 288	-	-	-	-	374	-	374	9 914	151	9 763	-
第三大類 Grupo 3 Group 3	30 261	2	2 248	408	1 840	14 554	5 273	9 281	13 457	2 082	11 375	-
第四大類 Grupo 4 Group 4	66 624	97	9 077	1 069	8 008	45 594	18 930	26 664	11 850	1 260	10 590	6
第五大類 Grupo 5 Group 5	57 326	635	17 723	3 841	13 882	35 561	20 048	15 513	3 395	644	2 751	12
第六大類 Grupo 6 Group 6	2 564	280	1 521	681	840	747	495	252	16	-	16	-
第七大類 Grupo 7 Group 7	30 636	388	12 014	3 154	8 860	17 378	11 179	6 199	850	144	706	6
第八大類 Grupo 8 Group 8	23 211	385	9 578	2 632	6 946	13 089	9 534	3 555	159	56	103	-
第九大類 Grupo 9 Group 9	50 761	2 545	23 659	8 220	15 439	22 639	13 700	8 939	1 864	248	1 616	54

第一大類 - 立法機關成員、公共行政高級官員、社團領導人員、企業領導人員及經理

Grupo 1 - Membros dos órgãos legislativos, quadros superiores da administração pública e de associações, directores e quadros dirigentes de empresas
Group 1 - Legislators, senior officials of government and associations, directors and managers of companies

第二大類 - 專業人員

Grupo 2 - Especialistas das profissões intelectuais e científicas
Group 2 - Professionals

第六大類 - 漁農業熟練工作者

Grupo 6 - Trabalhadores qualificados da agricultura e da pesca
Group 6 - Skilled workers of agriculture and fishery

第三大類 - 技術員及輔助專業人員

Grupo 3 - Técnicos e profissionais de nível intermédio
Group 3 - Technicians and associate professionals

第七大類 - 工業工匠及手工藝工人

Grupo 7 - Trabalhadores da produção industrial e artesãos
Group 7 - Craftsmen and similar workers

第四大類 - 文員

Grupo 4 - Empregados administrativos
Group 4 - Clerks

第八大類 - 機台、機器操作員、司機及裝配員

Grupo 8 - Operadores de instalações e máquinas, condutores e montadores
Group 8 - Plant and machine operators, drivers and assemblers

第五大類 - 服務、銷售及同類工作人員

Grupo 5 - Pessoal dos serviços, vendedores e trabalhadores similares
Group 5 - Service and sales workers

第九大類 - 非技術工人

Grupo 9 - Trabalhadores não qualificados
Group 9 - Unskilled workers

32 按學歷及行業統計之就業居住人口數目

POPULAÇÃO RESIDENTE EMPREGADA, SEGUNDO O NÍVEL DE ESCOLARIDADE, POR RAMO DE ACTIVIDADE ECONÓMICA
EMPLOYED RESIDENT POPULATION BY EDUCATIONAL ATTAINMENT AND INDUSTRY

行業 Ramo de actividade económica Industry 大類/Secção/Section	總數 Total	學歷 Nível de escolaridade Educational attainment										
		從未入學/ 學前教育 Sem escolaridade/ Ensino pré-escolar No schooling/ Pre-primary education	小學 Ensino primário Primary education			中學 Ensino secundário Secondary education			高等教育 Ensino superior Tertiary education			特殊教育 Ensino especial Special education
			小計 Sub-total	未完成 Incomplete	完成 Complete	小計 Sub-total	初中 Geral Junior secondary	高中 Comple- mentar Senior secondary	小計 Sub-total	非學位課程 Curso não universitário Non-degree course	學位課程 Curso universitário Degree course	
1	2	3	4	5	6	7	8	9	10	11	12	13
總數 Total	290 316	4 508	78 075	20 517	57 558	159 243	82 654	76 589	48 412	5 344	43 068	78
A、B、C	2 345	593	1 566	887	679	168	103	65	18	6	12	-
其中：B Dos quais：B Of which：B	2 051	539	1 415	844	571	91	75	16	6	6	-	-
D	28 718	530	9 307	2 581	6 726	17 204	11 897	5 307	1 677	152	1 525	-
E	1 150	6	220	44	176	535	188	347	389	34	355	-
F	34 622	769	12 390	3 770	8 620	17 187	10 566	6 621	4 276	544	3 732	-
G	39 530	735	12 432	3 100	9 332	22 665	11 947	10 718	3 686	475	3 211	12
H	37 031	632	11 056	2 870	8 186	22 879	13 590	9 289	2 442	416	2 026	22
I	16 005	172	4 522	1 228	3 294	8 292	3 572	4 720	3 019	347	2 672	-
J	7 844	-	421	73	348	4 403	1 098	3 305	3 020	343	2 677	-
K	19 063	428	5 743	1 896	3 847	8 931	3 992	4 939	3 955	392	3 563	6
L	19 940	26	2 694	312	2 382	10 095	4 054	6 041	7 125	454	6 671	-
M	11 333	33	1 013	217	796	2 939	1 132	1 807	7 348	789	6 559	-
N	6 323	34	1 176	284	892	2 144	812	1 332	2 950	412	2 538	19
O	57 492	340	13 333	2 550	10 783	36 977	18 184	18 793	6 823	838	5 985	19
P	8 536	210	2 196	705	1 491	4 798	1 519	3 279	1 332	136	1 196	-
Q	384	-	6	-	6	26	-	26	352	6	346	-

A大類 - 農業、畜牧業、狩獵及林業
Secção A - Agricultura, produção animal, caça e silvicultura
Section A - Agriculture, farming of animals, hunting and forestry

B大類 - 捕魚業
Secção B - Pesca
Section B - Fishing

C大類 - 採礦工業
Secção C - Indústrias extractivas
Section C - Mining and quarrying

D大類 - 製造業
Secção D - Indústrias transformadoras
Section D - Manufacturing

E大類 - 電力、氣體及水的生產及分配
Secção E - Produção e distribuição de electricidade, gás e água
Section E - Electricity, gas and water supply

F大類 - 建築
Secção F - Construção
Section F - Construction

G大類 - 批發及零售業；機動車、摩托車、個人及家庭物品的維修
Secção G - Comércio por grosso e a retalho; reparação de veículos automóveis, motocicletos e de bens de uso pessoal e doméstico
Section G - Wholesale and retail trade; repair of motor vehicles, motorcycles and personal and household goods

H大類 - 住宿、餐廳、酒樓及同類場所
Secção H - Alojamento, restaurantes e similares
Section H - Hotels, restaurants and similar activities

I大類 - 運輸、貯藏及通訊
Secção I - Transportes, armazenagem e comunicações
Section I - Transport, storage and communications

J大類 - 金融業務
Secção J - Actividades financeiras
Section J - Financial intermediation

K大類 - 不動產業務、租賃及向企業提供的服務
Secção K - Actividades imobiliárias, alugueres e serviços prestados às empresas
Section K - Real estate, renting and business activities

L大類 - 公共行政、防衛及強制性社會保障
Secção L - Administração pública, defesa e segurança social obrigatória
Section L - Public administration, defense and compulsory social security

M大類 - 教育
Secção M - Educação
Section M - Education

N大類 - 醫療衛生及社會福利
Secção N - Saúde e acção social
Section N - Health and social welfare

O大類 - 團體、社會及個人的其他服務
Secção O - Outras actividades de serviços colectivos, sociais e pessoais
Section O - Other community, social and personal services

P大類 - 僱用傭人的家庭
Secção P - Famílias com empregados domésticos
Section P - Households with employed persons

Q大類 - 國際組織及其他領土以外的機構
Secção Q - Organizações internacionais e outras instituições extraterritoriais
Section Q - International and extra-territorial organizations and bodies

33 按職業及2006年7月份工作收入統計之就業居住人口數目

POPULAÇÃO RESIDENTE EMPREGADA, SEGUNDO A PROFISSÃO, POR ESCALÕES DE RENDIMENTO DO EMPREGO EM JULHO DE 2006
EMPLOYED RESIDENT POPULATION BY OCCUPATION AND EMPLOYMENT EARNINGS IN JULY 2006

工作收入(澳門元) Escalaões de rendimento do emprego (MOP) Employment earnings (MOP)	總數 Total	職業 Profissão Occupation								
		第一大類 Grupo 1 Group 1	第二大類 Grupo 2 Group 2	第三大類 Grupo 3 Group 3	第四大類 Grupo 4 Group 4	第五大類 Grupo 5 Group 5	第六大類 Grupo 6 Group 6	第七大類 Grupo 7 Group 7	第八大類 Grupo 8 Group 8	第九大類 Grupo 9 Group 9
		1	2	3	4	5	6	7	8	9
總數 Total	290 316	18 645	10 288	30 261	66 624	57 326	2 564	30 636	23 211	50 761
≤3 000	37 610	327	106	1 489	4 286	6 884	862	2 556	6 932	14 168
3 001 - 4 000	31 636	158	46	640	3 431	7 166	262	2 721	4 146	13 066
4 001 - 6 000	57 524	518	194	2 327	11 104	17 502	494	6 099	4 134	15 152
6 001 - 8 000	41 804	1 062	402	3 090	11 295	10 494	274	6 510	3 900	4 777
8 001 - 10 000	29 885	1 457	742	4 177	9 234	4 949	235	5 074	2 183	1 834
10 001 - 12 000	24 937	2 018	1 028	4 080	8 733	3 113	92	4 094	1 093	686
12 001 - 14 000	20 379	1 310	987	2 846	10 423	2 661	30	1 633	345	144
14 001 - 20 000	22 817	3 434	1 820	6 690	6 061	2 910	79	1 320	300	203
20 001 - 40 000	16 256	5 454	4 042	4 371	1 396	376	30	486	101	-
>40 000	4 492	2 890	921	420	145	13	59	25	19	-
無酬家屬幫工 Trabalhador familiar remunerado Unpaid family worker	2 976	17	-	131	516	1 258	147	118	58	731

第一大類 - 立法機關成員、公共行政高級官員、社團領導人員、企業領導人員及經理

Grupo 1 - Membros dos órgãos legislativos, quadros superiores da administração pública e de associações, directores e quadros dirigentes de empresas

Group 1 - Legislators, senior officials of government and associations, directors and managers of companies

第二大類 - 專業人員

Grupo 2 - Especialistas das profissões intelectuais e científicas

Group 2 - Professionals

第六大類 - 漁農業熟練工作者

Grupo 6 - Trabalhadores qualificados da agricultura e da pesca

Group 6 - Skilled workers of agriculture and fishery

第三大類 - 技術員及輔助專業人員

Grupo 3 - Técnicos e profissionais de nível intermédio

Group 3 - Technicians and associate professionals

第七大類 - 工業工匠及手工藝工人

Grupo 7 - Trabalhadores da produção industrial e artesãos

Group 7 - Craftsmen and similar workers

第四大類 - 文員

Grupo 4 - Empregados administrativos

Group 4 - Clerks

第八大類 - 機台、機器操作員、司機及裝配員

Grupo 8 - Operadores de instalações e máquinas, condutores e montadores

Group 8 - Plant and machine operators, drivers and assemblers

第五大類 - 服務、銷售及同類工作人員

Grupo 5 - Pessoal dos serviços, vendedores e trabalhadores similares

Group 5 - Service and sales workers

第九大類 - 非技術工人

Grupo 9 - Trabalhadores não qualificados

Group 9 - Unskilled workers

34 按2006年7月份工作收入及行業統計之就業居住人口數目

POPULAÇÃO RESIDENTE EMPREGADA, SEGUNDO OS ESCALÕES DE RENDIMENTO DO EMPREGO EM JULHO DE 2006, POR RAMO DE ACTIVIDADE ECONÓMICA
EMPLOYED RESIDENT POPULATION BY EMPLOYMENT EARNINGS IN JULY 2006 AND INDUSTRY

行業 Ramo de actividade económica Industry 大類/ Secção/Section	總數 Total	工作收入(澳門元) Escalaões de rendimento do emprego (MOP) Employment earnings (MOP)											無酬家屬幫工 Trabalhar familiar não remunerado Unpaid family worker
		≤3 000	3 001 - 4 000	4 001 - 6 000	6 001 - 8 000	8 001 - 10 000	10 001 - 12 000	12 001 - 14 000	14 001 - 20 000	20 001 - 40 000	>40 000		
		1	2	3	4	5	6	7	8	9	10	11	
總數 Total	290 316	37 610	31 636	57 524	41 804	29 885	24 937	20 379	22 817	16 256	4 492	2 976	
A、B、C	2 345	1 208	249	150	54	67	62	31	71	46	31	376	
其中：B Dos quais：B Of which：B	2 051	1 162	113	105	41	56	50	25	63	46	26	364	
D	28 718	10 179	6 393	4 881	2 734	1 562	1 000	377	598	577	298	119	
E	1 150	17	43	40	95	228	101	100	287	207	32	-	
F	34 622	2 385	2 611	6 467	6 834	4 864	4 232	1 905	2 591	1 887	694	152	
G	39 530	5 425	4 374	11 121	6 716	3 526	2 303	994	1 592	1 253	526	1 700	
H	37 031	4 189	6 120	13 027	5 978	3 030	1 720	610	1 020	725	227	385	
I	16 005	771	959	3 464	3 916	2 508	1 531	717	1 001	768	321	49	
J	7 844	203	217	1 049	1 380	1 500	929	558	871	915	212	10	
K	19 063	2 476	4 705	4 139	2 333	1 580	935	536	900	875	485	99	
L	19 940	507	150	877	1 328	2 063	2 785	3 281	4 984	3 644	321	-	
M	11 333	1 019	462	1 173	958	1 408	1 549	1 152	1 503	1 844	247	18	
N	6 323	400	398	1 249	659	821	520	345	845	730	318	38	
O	57 492	3 396	2 801	8 927	8 584	6 667	7 265	9 755	6 540	2 759	768	30	
P	8 536	5 435	2 154	743	146	42	5	6	5	-	-	-	
Q	384	-	-	217	89	19	-	12	9	26	12	-	

A大類 - 農業、畜牧業、狩獵及林業
Secção A - Agricultura, produção animal, caça e silvicultura
Section A - Agriculture, farming of animals, hunting and forestry

B大類 - 捕魚業
Secção B - Pesca
Section B - Fishing

C大類 - 採礦工業
Secção C - Indústrias extractivas
Section C - Mining and quarrying

D大類 - 製造業
Secção D - Indústrias transformadoras
Section D - Manufacturing

E大類 - 電力、氣體及水的生產及分配
Secção E - Produção e distribuição de electricidade, gás e água
Section E - Electricity, gas and water supply

F大類 - 建築
Secção F - Construção
Section F - Construction

G大類 - 批發及零售業；機動車、摩托車、個人及家庭物品的維修
Secção G - Comércio por grosso e a retalho; reparação de veículos automóveis, motocicletas e de bens de uso pessoal e doméstico
Section G - Wholesale and retail trade; repair of motor vehicles, motorcycles and personal and household goods

H大類 - 住宿、餐廳、酒樓及同類場所
Secção H - Alojamento, restaurantes e similares
Section H - Hotels, restaurants and similar activities

I大類 - 運輸、貯藏及通訊
Secção I - Transportes, armazenagem e comunicações
Section I - Transport, storage and communications

J大類 - 金融業務
Secção J - Actividades financeiras
Section J - Financial intermediation

K大類 - 不動產業務、租賃及向企業提供的服務
Secção K - Actividades imobiliárias, alugueres e serviços prestados às empresas
Section K - Real estate, renting and business activities

L大類 - 公共行政、防衛及強制性社會保障
Secção L - Administração pública, defesa e segurança social obrigatória
Section L - Public administration, defense and compulsory social security

M大類 - 教育
Secção M - Educação
Section M - Education

N大類 - 醫療衛生及社會福利
Secção N - Saúde e acção social
Section N - Health and social welfare

O大類 - 團體、社會及個人的其他服務
Secção O - Outras actividades de serviços colectivos, sociais e pessoais
Section O - Other community, social and personal services

P大類 - 僱用傭人的家庭
Secção P - Famílias com empregados domésticos
Section P - Households with employed persons

Q大類 - 國際組織及其他領土以外的機構
Secção Q - Organizações internacionais e outras instituições extraterritoriais
Section Q - International and extra-territorial organizations and bodies

35 按職業身份及2006年7月份工作收入統計之就業居住人口數目

POPULAÇÃO RESIDENTE EMPREGADA, SEGUNDO A SITUAÇÃO NA PROFISSÃO, POR
 ESCALÕES DE RENDIMENTO DO EMPREGO EM JULHO DE 2006
 EMPLOYED RESIDENT POPULATION BY EMPLOYMENT STATUS AND EMPLOYMENT
 EARNINGS IN JULY 2006

工作收入 (澳門元) Escalaões de rendimento do emprego (MOP) Employment earnings (MOP)	總數 Total	職業身份 Situação na profissão Employment status			
		僱主 Empregador Employer	自資經營者 Trabalhador por conta própria Own-account worker	僱員 Trabalhador por conta de outrem Employee	無酬家屬幫工 Trabalhador familiar não remunerado Unpaid family worker
1	2	3	4	5	6
總數 Total	290 316	11 113	13 323	262 904	2 976
≤3 000	37 610	586	2 145	34 879	..
3 001 - 4 000	31 636	264	1 340	30 032	..
4 001 - 6 000	57 524	852	2 372	54 300	..
6 001 - 8 000	41 804	1 119	2 178	38 507	..
8 001 - 10 000	29 885	1 127	1 613	27 145	..
10 001 - 12 000	24 937	1 565	1 295	22 077	..
12 001 - 14 000	20 379	703	388	19 288	..
14 001 - 20 000	22 817	1 614	854	20 349	..
20 001 - 40 000	16 256	1 918	809	13 529	..
>40 000	4 492	1 365	329	2 798	..
無酬家屬幫工 Trabalhador familiar não remunerado Unpaid family worker	2 976	2 976

36 按學歷及2006年7月份工作收入統計之就業居住人口數目

POPULAÇÃO RESIDENTE EMPREGADA, SEGUNDO O NÍVEL DE ESCOLARIDADE, POR ESCALÕES DE RENDIMENTO DO EMPREGO EM JULHO DE 2006
EMPLOYED RESIDENT POPULATION BY EDUCATIONAL ATTAINMENT AND EMPLOYMENT EARNINGS IN JULY 2006

工作收入 (澳門元) Escalões de rendimento do emprego (MOP) Employment earnings (MOP)	總數 Total	學歷 Nível de escolaridade Educational attainment										
		從未入學/ 學前教育 Sem escolaridade/ Ensino pré-escolar No schooling/ Pre-primary education	小學 Ensino primário Primary education			中學 Ensino secundário Secondary education			高等教育 Ensino superior Tertiary education			特殊教育 Ensino especial Special education
			小計 Sub-total	未完成 Incompleto Incomplete	完成 Completo Complete	小計 Sub-total	初中 Geral Junior secondary	高中 Comple- mentar Senior secondary	小計 Sub-total	非學位學程 Curso não universitário Non-degree course	學位課程 Curso universitário Degree course	
1	2	3	4	5	6	7	8	9	10	11	12	13
總數 Total	290 316	4 508	78 075	20 517	57 558	159 243	82 654	76 589	48 412	5 344	43 068	78
≤3 000	37 610	1 274	12 282	4 303	7 979	22 320	13 046	9 274	1 656	209	1 447	78
3 001 - 4 000	31 636	1 086	12 449	3 980	8 469	16 743	9 463	7 280	1 358	203	1 155	-
4 001 - 6 000	57 524	1 019	20 657	5 260	15 397	32 729	18 963	13 766	3 119	504	2 615	-
6 001 - 8 000	41 804	386	12 906	3 096	9 810	23 552	12 090	11 462	4 960	709	4 251	-
8 001 - 10 000	29 885	162	7 612	1 654	5 958	16 020	7 781	8 239	6 091	709	5 382	-
10 001 - 12 000	24 937	86	5 073	877	4 196	14 253	6 627	7 626	5 525	620	4 905	-
12 001 - 14 000	20 379	47	2 572	352	2 220	13 125	6 336	6 789	4 635	504	4 131	-
14 001 - 20 000	22 817	123	2 157	371	1 786	12 283	5 274	7 009	8 254	1 046	7 208	-
20 001 - 40 000	16 256	42	852	188	664	5 360	1 858	3 502	10 002	672	9 330	-
>40 000	4 492	25	254	53	201	1 501	496	1 005	2 712	133	2 579	-
無酬家屬幫工 Trabalhador familiar não remunerado Unpaid family worker	2 976	258	1 261	383	878	1 357	720	637	100	35	65	-

37 按職業統計之就業居住人口的2006年7月份工作收入中位數

MEDIANA DE RENDIMENTO DO EMPREGO EM JULHO DE 2006 DA POPULAÇÃO RESIDENTE EMPREGADA, SEGUNDO A PROFISSÃO

MEDIAN EMPLOYMENT EARNINGS IN JULY 2006 OF EMPLOYED RESIDENT POPULATION BY OCCUPATION

		澳門元(MOP)
職業 Profissão Occupation	中位數 Mediana Median	
1	2	
總體 Total	6 809	
第一大類 - 立法機關成員、公共行政高級官員、社團領導人員、企業領導人員及經理 Grupo 1 - Membros dos órgãos legislativos, quadros superiores da administração pública e de associações, directores e quadros dirigentes de empresas Group 1 - Legislators, senior officials of government and associations, directors and managers of companies	18 306	
第二大類 - 專業人員 Grupo 2 - Especialistas das profissões intelectuais e científicas Group 2 - Professionals	19 404	
第三大類 - 技術員及輔助專業人員 Grupo 3 - Técnicos e profissionais de nível intermédio Group 3 - Technicians and associate professionals	11 639	
第四大類 - 文員 Grupo 4 - Empregados administrativos Group 4 - Clerks	8 637	
第五大類 - 服務、銷售及同類工作人員 Grupo 5 - Pessoal dos serviços, vendedores e trabalhadores similares Group 5 - Service and sales workers	5 598	
第六大類 - 漁農業熟練工作者 Grupo 6 - Trabalhadores qualificados da agricultura e da pesca Group 6 - Skilled workers of agriculture and fishery	4 343	
第七大類 - 工業工匠及手工藝工人 Grupo 7 - Trabalhadores da produção industrial e artesãos Group 7 - Craftsmen and similar workers	7 193	
第八大類 - 機台、機器操作員、司機及裝配員 Grupo 8 - Operadores de instalações e máquinas, condutores e montadores Group 8 - Plant and machine operators, drivers and assemblers	4 242	
第九大類 - 非技術工人 Grupo 9 - Trabalhadores não qualificados Group 9 - Unskilled workers	3 831	

38 按行業統計之就業居住人口的2006年7月份工作收入中位數

MEDIANA DE RENDIMENTO DO EMPREGO EM JULHO DE 2006 DA POPULAÇÃO RESIDENTE EMPREGADA,
SEGUNDO O RAMO DE ACTIVIDADE ECONÓMICA
MEDIAN EMPLOYMENT EARNINGS IN JULY 2006 OF EMPLOYED RESIDENT POPULATION BY INDUSTRY

澳門元(MOP)

行業 Ramo de actividade económica Industry	中位數 Mediana Median	行業 Ramo de actividade económica Industry	中位數 Mediana Median
1	2	3	4
總體 Total	6 809	I大類 - 運輸、貯藏及通訊 Secção I - Transportes, armazenagem e comunicações Section I - Transport, storage and communications	7 422
A大類 - 農業、畜牧業、狩獵及林業 Secção A - Agricultura, produção animal, caça e silvicultura Section A - Agriculture, farming of animals, hunting and forestry	3 612	J大類 - 金融業務 Secção J - Actividades financeiras Section J - Financial intermediation	9 425
B大類 - 捕魚業 Secção B - Pesca Section B - Fishing	2 178	K大類 - 不動產業務、租賃及向企業提供的服務 Secção K - Actividades imobiliárias, alugueres e serviços prestados às empresas Section K - Real estate, renting and business activities	5 112
C大類 - 採礦工業 Secção C - Indústrias extractivas Section C - Mining and quarrying	6 819	L大類 - 公共行政，防衛及強制性社會保障 Secção L - Administração pública, defesa e segurança social obrigatória Section L - Public administration, defense and compulsory social security	13 378
D大類 - 製造業 Secção D - Indústrias transformadoras Section D - Manufacturing	3 645	M大類 - 教育 Secção M - Educação Section M - Education	10 824
E大類 - 電力、氣體及水的生產及分配 Secção E - Produção e distribuição de electricidade, gás e água Section E - Electricity, gas and water supply	13 021	N大類 - 醫療衛生及社會福利 Secção N - Saúde e acção social Section N - Health and social welfare	9 064
F大類 - 建築 Secção F - Construção Section F - Construction	7 690	O大類 - 團體、社會及個人的其他服務 Secção O - Outras actividades de serviços colectivos, sociais e pessoais Section O - Other community, social and personal services	9 507
G大類 - 批發及零售業；機動車、摩托車、個人及家庭物品的維修 Secção G - Comércio por grosso e a retalho; reparação de veículos automóveis, motociclos e de bens de uso pessoal e doméstico Section G - Wholesale and retail trade; repair of motor vehicles, motorcycles and personal and household goods	5 640	P大類 - 僱用傭人的家庭 Secção P - Famílias com empregados domésticos Section P - Households with employed persons	2 356
H大類 - 住宿、餐廳、酒樓及同類場所 Secção H - Alojamento, restaurantes e similares Section H - Hotels, restaurants and similar activities	5 231	Q大類 - 國際組織及其他領土以外的機構 Secção Q - Organizações internacionais e outras instituições extraterritoriais Section Q - International and extra-territorial organizations and bodies	5 770
		其他 Outros Others	-

39 按堂區、離家上班時間及性別統計之就業居住人口數目

POPULAÇÃO RESIDENTE EMPREGADA, SEGUNDO A LOCALIZAÇÃO, SEGUNDO A HORA DE SAÍDA DE CASA PARA O LOCAL DE TRABALHO E SEXO
EMPLOYED RESIDENT POPULATION BY GENDER, PARISH AND HOUR OF LEAVING HOME TO WORK

時間 Hora Hour	性別 Sexo Gender	總數 Total	澳門半島 Península de Macau Macao Peninsula						離島 Ilhas Islands			水域 Área marítima Maritime area
			小計 Sub-total	聖安多尼堂 Santo António	望德堂 São Lázaro	風順堂 São Lourenço	大堂 Sé	花地瑪堂 N.S. de Fátima	小計 Sub-total	氹仔 Taipa	路環 Coloane	
1	2	3	4	5	6	7	8	9	10	11	12	13
總數 Total	男女 MF	290 316	248 617	64 321	17 595	27 987	24 131	114 583	39 972	38 644	1 328	1 727
	男 M	154 338	129 747	32 806	8 733	14 347	13 844	60 017	23 123	22 313	810	1 468
	女 F	135 978	118 870	31 515	8 862	13 640	10 287	54 566	16 849	16 331	518	259
0:00-6:59	男女 MF	21 962	19 262	4 957	937	2 160	1 310	9 898	2 700	2 608	92	..
	男 M	12 997	11 406	2 910	592	1 258	884	5 762	1 591	1 536	55	..
	女 F	8 965	7 856	2 047	345	902	426	4 136	1 109	1 072	37	..
7:00-7:59	男女 MF	44 691	37 448	9 688	2 448	3 886	3 308	18 118	7 243	6 920	323	..
	男 M	24 730	20 642	5 198	1 087	2 012	1 779	10 566	4 088	3 903	185	..
	女 F	19 961	16 806	4 490	1 361	1 874	1 529	7 552	3 155	3 017	138	..
8:00-8:59	男女 MF	90 136	75 060	19 418	6 221	8 201	7 192	34 028	15 076	14 536	540	..
	男 M	47 078	38 198	9 502	3 008	4 079	4 100	17 509	8 880	8 512	368	..
	女 F	43 058	36 862	9 916	3 213	4 122	3 092	16 519	6 196	6 024	172	..
9:00-9:59	男女 MF	52 035	45 480	12 331	3 526	5 407	5 000	19 216	6 555	6 400	155	..
	男 M	27 017	23 237	6 101	1 888	2 738	2 992	9 518	3 780	3 700	80	..
	女 F	25 018	22 243	6 230	1 638	2 669	2 008	9 698	2 775	2 700	75	..
10:00-11:59	男女 MF	24 536	21 257	5 552	1 679	2 840	2 433	8 753	3 279	3 176	103	..
	男 M	12 049	10 154	2 668	712	1 309	1 293	4 172	1 895	1 840	55	..
	女 F	12 487	11 103	2 884	967	1 531	1 140	4 581	1 384	1 336	48	..
12:00-13:59	男女 MF	10 157	9 157	2 349	505	1 111	932	4 260	1 000	962	38	..
	男 M	4 836	4 321	1 011	243	587	566	1 914	515	501	14	..
	女 F	5 321	4 836	1 338	262	524	366	2 346	485	461	24	..
14:00-15:59	男女 MF	17 759	15 970	3 836	961	1 833	1 575	7 765	1 789	1 770	19	..
	男 M	8 821	7 925	1 874	478	989	877	3 707	896	885	11	..
	女 F	8 938	8 045	1 962	483	844	698	4 058	893	885	8	..
16:00-19:59	男女 MF	13 107	11 859	2 952	689	1 246	1 066	5 906	1 248	1 208	40	..
	男 M	7 880	7 043	1 811	411	674	645	3 502	837	805	32	..
	女 F	5 227	4 816	1 141	278	572	421	2 404	411	403	8	..
20:00-23:59	男女 MF	14 206	13 124	3 238	629	1 303	1 315	6 639	1 082	1 064	18	..
	男 M	7 462	6 821	1 731	314	701	708	3 367	641	631	10	..
	女 F	6 744	6 303	1 507	315	602	607	3 272	441	433	8	..
水域 Área marítima Maritime area	男女 MF	1 727	1 727
	男 M	1 468	1 468
	女 F	259	259

註：“上班時間”不適用於水域。

Nota : A “Hora de saída de casa para o local de trabalho” não se aplica à área marítima

Note : “Hour of leaving to work” is not applicable to maritime area.

40 按堂區及前往工作地點使用的交通工具統計之就業居住人口數目

POPULAÇÃO RESIDENTE EMPREGADA, SEGUNDO A LOCALIZAÇÃO, POR MEIO DE TRANSPORTE PARA O LOCAL DE TRABALHO

EMPLOYED RESIDENT POPULATION BY PARISH AND MEANS OF TRANSPORT TO WORK

交通工具 Meio de transporte Means of transport	總數 Total	澳門半島 Península de Macau Macao Peninsula						離島 Ilhas Islands			水域 Área marítima Maritime area
		小計 Sub-total	聖安多尼堂 Santo António	望德堂 São Lázaro	風順堂 São Lourenço	大堂 Sé	花地瑪堂 N.S. de Fátima	小計 Sub-total	氹仔 Taipa	路環 Coloane	
1	2	3	4	5	6	7	8	9	10	11	12
總數 Total	290 316	248 617	64 321	17 595	27 987	24 131	114 583	39 972	38 644	1 328	1 727
公共汽車 Autocarro By bus/mini-bus	89 964	81 931	19 550	4 679	9 604	5 230	42 868	8 033	7 802	231	..
私家車 Automóvel particular By car	39 634	24 215	5 626	3 380	2 984	3 860	8 365	15 419	14 899	520	..
電單車 Motociclo By motorcycle	62 287	58 912	17 588	4 308	6 375	3 576	27 065	3 375	3 299	76	..
的士 Táxi By taxi	3 917	2 260	441	361	270	546	642	1 657	1 645	12	..
步行 A pé On foot	80 511	71 981	19 770	4 598	8 276	10 444	28 893	8 530	8 142	388	..
僱主提供的交通工具 Transporte fornecido pela entidade patronal Transportation provided by employer	10 651	7 955	995	231	407	434	5 888	2 696	2 607	89	..
其他 Outros Others	1 625	1 363	351	38	71	41	862	262	250	12	..
水域 Área marítima Maritime area	1 727	1 727

註：“交通工具”不適用於水域。

Nota : O “Meio de transporte para o local de trabalho” não se aplica à área marítima

Note : “Means of transport” is not applicable to maritime area.

41 按性別及學歷統計之失業居住人口數目

POPULAÇÃO RESIDENTE DESEMPREGADA, SEGUNDO O SEXO, POR NÍVEL DE ESCOLARIDADE

UNEMPLOYED RESIDENT POPULATION BY GENDER AND EDUCATIONAL ATTAINMENT

學歷 Nível de escolaridade Educational attainment	總數 Total	男 M	女 F
1	2	3	4
總數 Total	13 236	6 104	7 132
從未入學/學前教育 Sem escolaridade/Ensino pré-escolar No schooling/Pre-primary education	225	77	148
小學 Ensino primário Primary education	4 773	2 204	2 569
未完成 Incompleto Incomplete	1 464	635	829
完成 Completo Complete	3 309	1 569	1 740
中學 Ensino secundário Secondary education	6 741	3 113	3 628
初中 Geral Junior secondary	3 420	1 501	1 919
高中 Complementar Senior secondary	3 321	1 612	1 709
高等教育 Ensino superior Tertiary education	1 491	704	787
非學位課程 Curso não universitário Non-degree course	124	32	92
學位課程 Curso universitário Degree course	1 367	672	695
特殊教育 Ensino especial Special education	6	6	-

42 按尋找工作時間及歲組統計之失業居住人口數目

POPULAÇÃO RESIDENTE DESEMPREGADA, SEGUNDO O TEMPO DE PROCURA DE EMPREGO,
POR GRUPO ETÁRIO

UNEMPLOYED RESIDENT POPULATION BY AGE GROUP AND JOB SEARCHING DURATION

歲組 Grupo etário Age group	總數 Total	尋找工作時間(月) Tempo de procura de emprego (mês) Job searching duration (month)					將會上班 Já tem emprego Job found
		< 1	1-3	4-6	7-12	≥ 13	
		3	4	5	6	7	
1	2	3	4	5	6	7	8
總數 Total	13 236	2 339	6 382	1 567	1 236	934	778
14-24	4 460	1 125	2 740	215	119	10	251
25-34	1 634	259	841	151	144	41	198
35-44	2 717	352	1 216	459	349	218	123
45-54	3 218	512	1 190	570	437	367	142
55-64	1 163	80	389	162	170	298	64
≥ 65	44	11	6	10	17	-	-

43 按尋找工作時間及學歷統計之失業居住人口數目

POPULAÇÃO RESIDENTE DESEMPREGADA, SEGUNDO O TEMPO DE PROCURA DE EMPREGO, POR NÍVEL DE ESCOLARIDADE
UNEMPLOYED RESIDENT POPULATION BY JOB SEARCHING DURATION AND EDUCATIONAL ATTAINMENT

學歷 Nível de escolaridade Educational attainment	總數 Total	尋找工作時間 (月) Tempo de procura de emprego (mês) Job searching duration (month)						將會上班 Já tem emprego Job found
		< 1	1-3	4-6	7-12	13-24	≥ 25	
		3	4	5	6	7	8	
1	2	3	4	5	6	7	8	9
總數 Total	13 236	2 339	6 382	1 567	1 236	528	406	778
從未入學/學前教育 Sem escolaridade/Ensino pré-escolar No schooling/Pre-primary education	225	26	72	37	21	34	24	11
小學 Ensino primário Primary education	4 773	753	1 992	721	590	260	281	176
未完成 Incompleto Incomplete	1 464	198	523	247	202	104	127	63
完成 Completo Complete	3 309	555	1 469	474	388	156	154	113
中學 Ensino secundário Secondary education	6 741	1 363	3 402	738	549	217	101	371
初中 Geral Junior secondary	3 420	721	1 687	459	281	119	35	118
高中 Complementar Senior secondary	3 321	642	1 715	279	268	98	66	253
高等教育 Ensino superior Tertiary education	1 491	197	910	71	76	17	-	220
非學位課程 Curso não universitário Non-degree course	124	19	49	17	13	6	-	20
學位課程 Curso universitário Degree course	1 367	178	861	54	63	11	-	200
特殊教育 Ensino especial Special education	6	-	6	-	-	-	-	-

44 按歲組及性別統計之3歲及以上使用電腦 / 互聯網的居住人口數目

POPULAÇÃO RESIDENTE COM IDADE IGUAL OU SUPERIOR A 3 ANOS QUE UTILIZA COMPUTADOR / TEM ACESSO À INTERNET, SEGUNDO O GRUPO ETÁRIO, POR SEXO
 NO. OF COMPUTER AND INTERNET-USERS OF THE RESIDENT POPULATION AGED 3 AND ABOVE BY AGE GROUP AND GENDER

歲組 Grupo etário Age group	性別 Sexo Gender	使用電腦 Utilizou computador Computer-users	使用互聯網 Acesso à internet Internet-users	
1	2	3	4	
總數 Total	男女 男 女	MF M F	252 320 128 638 123 682	216 555 111 609 104 946
<10	男女 男 女	MF M F	17 544 9 388 8 156	10 079 5 476 4 603
10-14	男女 男 女	MF M F	33 352 17 033 16 319	28 462 14 500 13 962
15-19	男女 男 女	MF M F	42 456 21 764 20 692	40 130 20 550 19 580
20-24	男女 男 女	MF M F	34 155 16 768 17 387	32 410 15 893 16 517
25-29	男女 男 女	MF M F	24 225 11 883 12 342	22 749 11 237 11 512
30-34	男女 男 女	MF M F	24 181 11 503 12 678	21 671 10 478 11 193
35-39	男女 男 女	MF M F	21 541 10 094 11 447	18 416 8 998 9 418
40-44	男女 男 女	MF M F	20 229 10 007 10 222	16 263 8 417 7 846
45-49	男女 男 女	MF M F	15 842 8 463 7 379	12 216 6 813 5 403
50-54	男女 男 女	MF M F	9 772 5 794 3 978	7 527 4 723 2 804
55-59	男女 男 女	MF M F	5 340 3 428 1 912	3 976 2 670 1 306
60-64	男女 男 女	MF M F	2 188 1 466 722	1 588 1 084 504
≥65	男女 男 女	MF M F	1 495 1 047 448	1 068 770 298

45 按學歷及歲組統計之3歲及以上使用電腦/互聯網的居住人口數目

POPULAÇÃO RESIDENTE COM IDADE IGUAL OU SUPERIOR A 3 ANOS QUE UTILIZA COMPUTADOR / TEM ACESSO À INTERNET, SEGUNDO O NÍVEL DE ESCOLARIDADE, POR GRUPO ETÁRIO
NO. OF COMPUTER AND INTERNET-USERS OF THE RESIDENT POPULATION AGED 3 AND ABOVE BY AGE GROUP AND EDUCATIONAL ATTAINMENT

歲組 Grupo etário Age group	總數 Total	學歷 Nível de escolaridade Educational attainment								特殊教育 Ensino especial Special education
		從未入學/ 學前教育/ Sem escolaridade/ Ensino pré-escolar No schooling/ Pre-primary education	小學 Ensino primário Primary education			中學 Ensino secundário Secondary education			高等教育 Ensino superior Tertiary education	
			小計 Sub-total	未完成 Incomplete	完成 Complete	小計 Sub-total	初中 Geral Junior secondary	高中 Complementar Senior secondary		
1	2	3	4	5	6	7	8	9	10	11
使用電腦人口 População que utilizou computador Computer-users	252 320	4 820	74 356	29 612	44 744	124 355	59 683	64 672	48 733	56
3-14	50 896	4 680	45 358	26 099	19 259	846	846	-	-	12
15-24	76 611	5	12 108	743	11 365	57 761	30 550	27 211	6 699	38
25-34	48 406	2	4 040	581	3 459	22 595	8 870	13 725	21 763	6
35-44	41 770	27	6 182	922	5 260	23 293	10 959	12 334	12 268	-
45-54	25 614	59	5 202	943	4 259	15 127	6 535	8 592	5 226	-
55-64	7 528	17	1 249	267	982	4 219	1 732	2 487	2 043	-
≥ 65	1 495	30	217	57	160	514	191	323	734	-
使用電腦地點 Local de utilização do computador Place of using the computer										
在家中 Em casa At home	215 021	4 111	65 043	25 263	39 780	105 336	51 140	54 196	40 498	33
工作地點 No local de trabalho At work	72 200	37	4 871	602	4 269	34 526	11 961	22 565	32 766	-
學校及其他地點 Na escola e outro local At school and other places	54 070	1 227	22 010	10 790	11 220	24 725	12 387	12 338	6 080	28
使用互聯網人口 População que tem acesso à internet Internet-users	216 555	2 199	58 506	20 591	37 915	109 094	51 226	57 868	46 740	16
3-14	38 541	2 122	35 601	18 287	17 314	818	818	-	-	-
15-24	72 540	5	11 012	621	10 391	54 933	28 791	26 142	6 574	16
25-34	44 420	2	3 335	445	2 890	19 824	7 473	12 351	21 259	-
35-44	34 679	22	4 344	596	3 748	18 593	8 140	10 453	11 720	-
45-54	19 743	31	3 347	505	2 842	11 531	4 731	6 800	4 834	-
55-64	5 564	5	754	120	634	3 025	1 148	1 877	1 780	-
≥ 65	1 068	12	113	17	96	370	125	245	573	-
上網地點 Local de acesso à internet Place of using the Internet										
家中 Em casa At home	185 600	2 019	51 724	17 882	33 842	93 630	44 524	49 106	38 217	10
工作地點 No local de trabalho At place of work	56 090	27	2 823	336	2 487	24 241	7 819	16 422	28 999	-
上課地點 Na sala de aula At classroom	25 061	305	9 608	4 294	5 314	12 688	5 761	6 927	2 454	6
其他地方 Outros Others	17 386	127	5 451	1 922	3 529	8 806	4 367	4 439	3 002	-

註1：“使用電腦”是指過去3個月曾使用電腦；可在多於一個地點使用電腦。

Nota 1 : A “População que utilizou computador” refere-se à que utilizou computador nos últimos três meses em vários locais.

Note 1 : “Computer-users” refer to resident population who had used computer during the last 3 months; an individual might use computer in more than one place.

註2：“使用互聯網”是指過去3個月曾使用互聯網；可在多於一個地點使用互聯網。

Nota 2 : A “População que tem acesso à internet” refere-se à que acede à internet nos últimos três meses em vários locais.

Note 2 : “Internet-users” refer to resident population who had used Internet during the last 3 months; an individual might use Internet in more than one place.

註3：不包括集體居住單位及水域。

Nota 3 : Deste quadro excluem-se as unidades de alojamento colectivas e a área marítima.

Note 3 : Excluding collective living quarters and maritime area.

46 按上網原因統計之3歲及以上使用互聯網的居住人口數目

POPULAÇÃO RESIDENTE COM IDADE IGUAL OU SUPERIOR A 3 ANOS QUE TEM ACESSO À INTERNET,
SEGUNDO O MOTIVO DE ACESSO
NO. OF INTERNET-USERS OF THE RESIDENT POPULATION AGED 3 AND ABOVE BY PURPOSE OF USING
THE INTERNET

上網原因 Motivo de acesso à internet Purpose of using the internet	數目 Número Number
1	2
使用互聯網人口 População que tem acesso à internet Internet-users	216 555
收發電子郵件 Receber ou enviar e-mail Receiving or sending e-mail	111 736
聊天室/ICQ Sala de conversação/ICQ Chatroom/ICQ	87 456
瀏覽/閱讀報章雜誌 Consultar/ler jornais, revistas Browsing/reading newspapers and magazines	97 674
尋找資料 Pesquisar informação Searching for information	144 653
其他 Outros Others	51 085
瀏覽澳門特別行政區政府網頁 Consultar a web-site do Governo da RAEM Browsing the web-site of Government of Macao SAR	
有 Sim Yes	88 695
沒有 Não No	127 860

註1：指過去3個月曾使用互聯網的人口；上網的原因可以有多個。

Nota 1 : Refere-se à população que acedeu à internet nos últimos três meses por vários motivos.

Note 1 : Refer to resident population who had used Internet during the last 3 months; an individual might use Internet for more than one purpose.

註2：不包括集體居住單位及水域。

Nota 2 : Deste quadro excluem-se as unidades de alojamento colectivas e a área marítima.

Note 2 : Excluding collective living quarters and maritime area.

47 按經濟活動狀況及歲組統計之14歲及以上使用電腦的居住人口數目

POPULAÇÃO RESIDENTE COM IDADE IGUAL OU SUPERIOR A 14 ANOS QUE UTILIZA COMPUTADOR,
SEGUNDO A CONDIÇÃO PERANTE A ACTIVIDADE ECONÓMICA, POR GRUPO ETÁRIO
NO. OF COMPUTER-USERS OF THE RESIDENT POPULATION AGED 14 AND ABOVE BY AGE GROUP
AND ECONOMIC ACTIVITY STATUS

歲組 Grupo etário Age group	總數 Total	經濟活動狀況 Condição perante a actividade económica Economic activity status				非勞動人口 População inactiva Economically inactive population
		勞動人口 População activa Economically active population				
		小計 Sub-total	就業 Empregada Employed	失業 Desempregada Unemployed		
1	2	3	4	5	6	
使用電腦人口 População que utilizou computador Computer-users	209 007	153 316	146 386	6 930	55 691	
14-24	84 194	41 381	37 412	3 969	42 813	
25-34	48 406	44 815	43 645	1 170	3 591	
35-44	41 770	38 070	37 154	916	3 700	
45-54	25 614	22 918	22 268	650	2 696	
55-64	7 528	5 599	5 374	225	1 929	
≥65	1 495	533	533	-	962	
使用電腦地點 Local de utilização do computador Place of using the computer						
在家中 Em casa At home	176 726	125 033	118 866	6 167	51 693	
工作地點 No local de trabalho At work	72 200	71 087	70 682	405	1 113	
學校及其他地點 Na escola e outro local At school and other places	37 973	20 860	19 081	1 779	17 113	

註1：指過去3個月會使用電腦的人口；可在多於一個地點使用電腦。

Nota 1 : Refere-se à população que utilizou computador nos últimos três meses em vários locais.

Note 1 : Refer to resident population who had used computer during the last 3 months; an individual might use computer in more than one place.

註2：不包括集體居住單位及水域。

Nota 2 : Deste quadro excluem-se as unidades de alojamento colectivas e a área marítima.

Note 2 : Excluding collective living quarters and maritime area.

48 按經濟活動狀況及歲組統計之14歲及以上使用互聯網的居住人口數目

POPULAÇÃO RESIDENTE COM IDADE IGUAL OU SUPERIOR A 14 ANOS QUE TEM ACESSO À INTERNET,
SEGUNDO A CONDIÇÃO PERANTE A ACTIVIDADE ECONÓMICA, POR GRUPO ETÁRIO
NO. OF INTERNET-USERS OF THE RESIDENT POPULATION AGED 14 AND ABOVE BY AGE GROUP AND
ECONOMIC ACTIVITY STATUS

歲組 Grupo etário Age group	總數 Total	經濟活動狀況 Condição perante a actividade económica Economic activity status			
		勞動人口 População activa Economically active population			非勞動人口 População inactiva Economically inactive population
		小計 Sub-total	就業 Empregada Employed	失業 Desempregada Unemployed	
1	2	3	4	5	6
使用互聯網人口 População que tem acesso à internet Internet-users	184 982	134 619	128 493	6 126	50 363
14-24	79 508	39 246	35 475	3 771	40 262
25-34	44 420	41 272	40 202	1 070	3 148
35-44	34 679	31 805	31 122	683	2 874
45-54	19 743	17 769	17 306	463	1 974
55-64	5 564	4 097	3 958	139	1 467
≥ 65	1 068	430	430	-	638
上網地點 Local de acesso à internet Place of using the Internet					
家中 Em casa At home	157 234	110 701	105 296	5 405	46 533
工作地點 No local de trabalho At place of work	56 090	55 530	55 249	281	560
上課地點 Na sala de aula At classroom	17 925	7 956	7 166	790	9 969
其他地方 Outros Others	14 816	10 372	9 579	793	4 444
其中:有瀏覽澳門特別行政區 政府網頁 Dos quais: consultar a web-site do Governo da RAEM Of which: browsing the web-site of Government of Macao SAR	84 615	69 294	66 439	2 855	15 321

註 1: 指過去3個月曾使用互聯網的人口; 可在多於一個地點使用互聯網。

Nota 1: Refere-se à população que acedeu à internet nos últimos três meses em vários locais.

Note 1: Refer to resident population who had used Internet during the last 3 months; an individual might use Internet in more than one place.

註 2: 不包括集體居住單位及水域。

Nota 2: Deste quadro excluem-se as unidades de alojamento colectivas e a área marítima.

Note 2: Excluding collective living quarters and maritime area.

49 按職業身份及歲組統計之使用電腦的就業居住人口數目

POPULAÇÃO RESIDENTE EMPREGADA QUE UTILIZA COMPUTADOR, SEGUNDO A SITUAÇÃO NA PROFISSÃO, POR GRUPO ETÁRIO
NO. OF COMPUTER-USERS OF THE EMPLOYED RESIDENT POPULATION BY AGE GROUP AND EMPLOYMENT STATUS

歲組 Grupo etário Age group	總數 Total	職業身份 Situação na profissão Employment status			
		僱主 Empregador	自資經營者 Trabalhador por conta própria	僱員 Trabalhador por conta de outrem	無酬家屬幫工 Trabalhador familiar não remunerado
		Employer	Own-account worker	Employee	Unpaid family worker
1	2	3	4	5	6
使用電腦人口 População que utilizou computador Computer-users	146 386	6 328	4 920	134 142	996
14-24	37 412	140	199	36 547	526
25-34	43 645	961	882	41 687	115
35-44	37 154	2 309	1 649	33 045	151
45-54	22 268	2 166	1 560	18 391	151
55-64	5 374	688	512	4 127	47
≥ 65	533	64	118	345	6
使用電腦地點 Local de utilização do computador Place of using the computer					
在家中 Em casa At home	118 866	4 831	4 206	108 946	883
工作地點 No local de trabalho At work	70 682	4 041	1 877	64 563	201
學校及其他地點 Na escola e outro local At school and other places	19 081	405	375	18 066	235

註 1 : 指過去3個月曾使用電腦的人口；可在多於一個地點使用電腦。

Nota 1 : Refere-se à população que utilizou computador nos últimos três meses em vários locais.

Note 1 : Refer to resident population who had used computer during the last 3 months; an individual might use computer in more than one place.

註 2 : 不包括集體居住單位及水域。

Nota 2 : Deste quadro excluem-se as unidades de alojamento colectivas e a área marítima.

Note 2 : Excluding collective living quarters and maritime area.

50 按職業身份及歲組統計之使用互聯網的就業居住人口數目

POPULAÇÃO RESIDENTE EMPREGADA QUE TEM ACESSO À INTERNET, SEGUNDO A SITUAÇÃO NA PROFISSÃO, POR GRUPO ETÁRIO

NO. OF INTERNET-USERS OF THE EMPLOYED RESIDENT POPULATION BY AGE GROUP AND EMPLOYMENT STATUS

歲組 Grupo etário Age group	總數 Total	職業身份 Situação na profissão Employment status			
		僱主 Empregador Employer	自資經營者 Trabalhador por conta própria Own-account worker	僱員 Trabalhador por conta de outrem Employee	無酬家屬幫工 Trabalhador familiar não remunerado Unpaid family worker
1	2	3	4	5	6
使用互聯網人口 População que tem acesso à internet Internet-users	128 493	5 503	4 070	118 100	820
14-24	35 475	133	189	34 655	498
25-34	40 202	895	785	38 417	105
35-44	31 122	1 964	1 409	27 643	106
45-54	17 306	1 873	1 176	14 158	99
55-64	3 958	587	417	2 942	12
≥65	430	51	94	285	-
上網地點 Local de acesso à internet Place of using the Internet					
家中 Em casa At home	105 296	4 209	3 477	96 890	720
工作地點 No local de trabalho At place of work	55 249	3 444	1 538	50 091	176
上課地點 Na sala de aula At classroom	7 166	68	81	6 881	136
其他地方 Outros Others	9 579	260	254	9 011	54
其中:有瀏覽澳門特別行政區 政府網頁 Dos quais: consultar a web-site do Governo da RAEM Of which: browsing the web-site of Government of Macao SAR	66 439	2 406	1 842	61 819	372

註 1: 指過去3個月會使用互聯網的人口; 可在多於一個地點使用互聯網。

Nota 1: Refere-se à população que acedeu à internet nos últimos três meses em vários locais.

Note 1: Refer to resident population who had used Internet during the last 3 months; an individual might use Internet in more than one place.

註 2: 不包括集體居住單位及水域。

Nota 2: Deste quadro excluem-se as unidades de alojamento colectivas e a área marítima.

Note 2: Excluding collective living quarters and maritime area.

51 按歲組、性別及過去7日參與閒暇活動情況統計之14歲及以上居住人口數目
 POPULAÇÃO RESIDENTE COM IDADE IGUAL OU SUPERIOR A 14 ANOS, SEGUNDO A PARTICIPAÇÃO EM
 ACTIVIDADES DE LAZER NOS ÚLTIMOS 7 DIAS, POR GRUPO ETÁRIO E SEXO
 RESIDENT POPULATION AGED 14 AND ABOVE BY AGE GROUP, GENDER AND PARTICIPATION OF LEISURE
 ACTIVITIES DURING THE LAST 7 DAYS

歲組 Grupo etário Age group	性別 Sexo Gender	總數 Total	閒暇活動 Actividades de lazer Leisure activities					沒有參與 閒暇活動 Não tem actividades de lazer Did not participate in leisure activities
			自我進修 Autodidacta Self-learning	體育活動 Actividades desportivas Sport activities	上網 Acesso à internet Using the Internet	娛樂消閒活動 Divertimento Recreational activities	義務活動 Trabalho voluntário Voluntary/ charity activities	
1	2	3	4	5	6	7	8	9
總數 Total	男女 MF	409 806	100 025	161 501	164 305	387 640	14 589	8 197
	男 M	193 834	45 476	83 905	85 859	182 291	6 046	3 890
	女 F	215 972	54 549	77 596	78 446	205 349	8 543	4 307
14-19	男女 MF	52 933	19 373	25 893	45 541	50 048	3 097	267
	男 M	26 938	8 396	15 506	23 800	25 182	1 247	94
	女 F	25 995	10 977	10 387	21 741	24 866	1 850	173
20-24	男女 MF	40 406	14 707	16 163	30 006	37 562	2 003	537
	男 M	19 117	6 315	9 317	14 982	17 426	857	274
	女 F	21 289	8 392	6 846	15 024	20 136	1 146	263
25-29	男女 MF	31 926	11 276	12 763	20 308	29 933	1 325	402
	男 M	14 574	4 999	7 132	10 315	13 510	540	203
	女 F	17 352	6 277	5 631	9 993	16 423	785	199
30-34	男女 MF	36 362	11 258	13 797	18 724	34 262	1 166	674
	男 M	15 773	4 709	6 887	9 306	14 675	524	301
	女 F	20 589	6 549	6 910	9 418	19 587	642	373
35-39	男女 MF	39 170	10 336	14 039	15 257	37 163	1 173	907
	男 M	16 093	4 298	6 760	7 673	15 192	416	441
	女 F	23 077	6 038	7 279	7 584	21 971	757	466
40-44	男女 MF	47 838	9 731	16 719	13 124	45 645	1 333	1 082
	男 M	21 053	4 105	7 844	6 969	19 933	510	545
	女 F	26 785	5 626	8 875	6 155	25 712	823	537
45-49	男女 MF	48 684	8 228	15 917	9 783	46 430	1 312	1 168
	男 M	24 273	3 935	7 881	5 506	23 181	588	537
	女 F	24 411	4 293	8 036	4 277	23 249	724	631
50-54	男女 MF	38 540	6 255	13 547	6 001	36 692	1 075	947
	男 M	20 231	3 291	6 864	3 668	19 207	496	539
	女 F	18 309	2 964	6 683	2 333	17 485	579	408
55-59	男女 MF	25 606	3 999	10 219	3 237	24 421	850	560
	男 M	13 624	2 440	5 264	2 075	13 020	392	305
	女 F	11 982	1 559	4 955	1 162	11 401	458	255
60-64	男女 MF	14 395	1 987	6 647	1 333	13 751	408	347
	男 M	7 379	1 108	3 160	886	7 052	198	177
	女 F	7 016	879	3 487	447	6 699	210	170
≥ 65	男女 MF	33 946	2 875	15 797	991	31 733	847	1 306
	男 M	14 779	1 880	7 290	679	13 913	278	474
	女 F	19 167	995	8 507	312	17 820	569	832

註：可進行多於一項閒暇活動；不包括集體居住單位。

Nota : Uma pessoa pode participar numa ou mais actividades de lazer. Deste quadro excluem-se as unidades de alojamento colectivas.

Note : An individual may participate in more than one kind of leisure activity. Excluding collective living quarters.

52 按歲組、性別及過去7日進行閒暇活動總時數統計之14歲及以上居住人口數目

POPULAÇÃO RESIDENTE COM IDADE IGUAL OU SUPERIOR A 14 ANOS, SEGUNDO O TOTAL DE HORAS EM QUE PARTICIPOU EM ACTIVIDADES DE LAZER NOS ÚLTIMOS 7 DIAS, POR GRUPO ETÁRIO E SEXO
RESIDENT POPULATION AGED 14 AND ABOVE BY AGE GROUP, GENDER AND TOTAL TIME USED IN LEISURE ACTIVITIES DURING THE LAST 7 DAYS

1 歲組 Grupo etário Age group	2 性別 Sexo Gender	3 總數 Total	閒暇活動總時數 Total de horas em que participou em actividades de lazer Total time used in leisure activities (hours)					9 沒有參與 閒暇活動 Não tem actividades de lazer Did not participate in leisure activities
			4	5	6	7	8	
			1-9	10-19	20-29	30-44	≥45	
總數 Total	男女 MF	409 806	63 793	101 642	111 643	76 043	48 488	8 197
	男 M	193 834	28 323	46 961	52 542	36 213	25 905	3 890
	女 F	215 972	35 470	54 681	59 101	39 830	22 583	4 307
14-19	男女 MF	52 933	2 960	6 076	10 001	14 401	19 228	267
	男 M	26 938	1 160	2 687	4 717	7 075	11 205	94
	女 F	25 995	1 800	3 389	5 284	7 326	8 023	173
20-24	男女 MF	40 406	4 551	7 997	10 322	9 698	7 301	537
	男 M	19 117	1 877	3 502	4 683	4 769	4 012	274
	女 F	21 289	2 674	4 495	5 639	4 929	3 289	263
25-29	男女 MF	31 926	4 898	7 460	8 495	6 724	3 947	402
	男 M	14 574	1 767	3 177	4 042	3 283	2 102	203
	女 F	17 352	3 131	4 283	4 453	3 441	1 845	199
30-34	男女 MF	36 362	6 103	9 810	9 865	6 835	3 075	674
	男 M	15 773	2 359	4 109	4 186	3 298	1 520	301
	女 F	20 589	3 744	5 701	5 679	3 537	1 555	373
35-39	男女 MF	39 170	7 276	10 900	11 137	6 259	2 691	907
	男 M	16 093	2 686	4 193	4 565	2 822	1 386	441
	女 F	23 077	4 590	6 707	6 572	3 437	1 305	466
40-44	男女 MF	47 838	9 051	14 286	13 926	7 078	2 415	1 082
	男 M	21 053	3 772	6 295	6 203	3 197	1 041	545
	女 F	26 785	5 279	7 991	7 723	3 881	1 374	537
45-49	男女 MF	48 684	9 267	15 249	14 279	6 663	2 058	1 168
	男 M	24 273	4 783	7 681	7 160	3 158	954	537
	女 F	24 411	4 484	7 568	7 119	3 505	1 104	631
50-54	男女 MF	38 540	7 312	11 197	11 837	5 418	1 829	947
	男 M	20 231	3 826	5 782	6 585	2 660	839	539
	女 F	18 309	3 486	5 415	5 252	2 758	990	408
55-59	男女 MF	25 606	4 754	7 169	7 549	4 045	1 529	560
	男 M	13 624	2 599	3 932	4 094	1 962	732	305
	女 F	11 982	2 155	3 237	3 455	2 083	797	255
60-64	男女 MF	14 395	2 328	3 686	4 306	2 537	1 191	347
	男 M	7 379	1 273	2 055	2 116	1 184	574	177
	女 F	7 016	1 055	1 631	2 190	1 353	617	170
≥65	男女 MF	33 946	5 293	7 812	9 926	6 385	3 224	1 306
	男 M	14 779	2 221	3 548	4 191	2 805	1 540	474
	女 F	19 167	3 072	4 264	5 735	3 580	1 684	832

註：不包括集體居住單位。

Nota : Deste quadro excluem-se as unidades de alojamento colectivas.

Note : Excluding collective living quarters.

53 按學歷及過去7日參與閒暇活動情況統計之14歲及以上居住人口數目
 POPULAÇÃO RESIDENTE COM IDADE IGUAL OU SUPERIOR A 14 ANOS, SEGUNDO A PARTICIPAÇÃO EM ACTIVIDADES DE LAZER NOS ÚLTIMOS 7 DIAS, POR NÍVEL DE ESCOLARIDADE
 RESIDENT POPULATION AGED 14 AND ABOVE BY EDUCATIONAL ATTAINMENT AND PARTICIPATION OF LEISURE ACTIVITIES DURING THE LAST 7 DAYS

學歷 Nível de escolaridade Educational attainment	總數 Total	閒暇活動 Actividades de lazer Leisure activities					沒有參與 閒暇活動 Não tem actividades de lazer Did not participate in leisure activities
		自我進修 Autodidacta Self-learning	體育活動 Actividades desportivas Sport activities	上網 Acesso à internet Using the Internet	娛樂消閒活動 Divertimento Recreational activities	義務活動 Trabalho voluntário Voluntary/ charity activities	
1	2	3	4	5	6	7	8
總數 Total	409 806	100 025	161 501	164 305	387 640	14 589	8 197
從未入學/學前教育 Sem escolaridade/ Ensino pré-escolar No schooling/ Pre-primary education	19 618	148	6 948	65	17 834	347	1 240
小學 Ensino primário Primary education	129 149	14 951	41 672	27 435	122 228	2 475	3 704
未完成 Incompleto Incomplete	36 107	2 258	10 661	2 550	33 890	490	1 511
完成 Completo Complete	93 042	12 693	31 011	24 885	88 338	1 985	2 193
中學 Ensino secundário Secondary education	207 738	57 237	82 943	97 627	197 557	7 504	2 746
初中 Geral Junior secondary	111 475	25 655	41 565	46 929	106 477	3 523	1 426
高中 Complementar Senior secondary	96 263	31 582	41 378	50 698	91 080	3 981	1 320
高等教育 Ensino superior Tertiary education	53 030	27 678	29 870	39 140	49 778	4 235	479
非學位課程 Curso não universitário Non-degree course	6 133	2 860	3 247	3 775	5 821	447	47
學位課程 Curso universitário Degree course	46 897	24 818	26 623	35 365	43 957	3 788	432
特殊教育 Ensino especial Special education	271	11	68	38	243	28	28

註：可進行多於一項閒暇活動；不包括集體居住單位。

Nota: Uma pessoa pode participar numa ou mais actividades de lazer. Deste quadro excluem-se as unidades de alojamento colectivas.

Note: An individual may participate in more than one kind of leisure activity. Excluding collective living quarters.

54 按過去7日進行閒暇活動總時數及學歷統計之14歲及以上居住人口數目

POPULAÇÃO RESIDENTE COM IDADE IGUAL OU SUPERIOR A 14 ANOS, SEGUNDO O TOTAL DE HORAS EM QUE PARTICIPOU EM ACTIVIDADES DE LAZER NOS ÚLTIMOS 7 DIAS, POR NÍVEL DE ESCOLARIDADE
RESIDENT POPULATION AGED 14 AND ABOVE BY EDUCATIONAL ATTAINMENT AND TOTAL TIME USED IN LEISURE ACTIVITIES DURING THE LAST 7 DAYS

學歷 Nível de escolaridade Educational attainment	總數 Total	閒暇活動總時數 Total de horas em que participou em actividades de lazer Total time used in leisure activities (hours)					沒有參與閒暇活動 Não tem actividades de lazer Did not participate in leisure activities
		1-9	10-19	20-29	30-44	≥ 45	
1	2	3	4	5	6	7	8
總數 Total	409 806	63 793	101 642	111 643	76 043	48 488	8 197
從未入學/學前教育 Sem escolaridade/ Ensino pré-escolar No schooling/ Pre-primary education	19 618	3 789	5 096	5 523	2 814	1 156	1 240
小學 Ensino primário Primary education	129 149	22 133	33 712	36 444	20 372	12 784	3 704
未完成 Incompleto Incomplete	36 107	6 827	10 062	10 336	5 188	2 183	1 511
完成 Completo Complete	93 042	15 306	23 650	26 108	15 184	10 601	2 193
中學 Ensino secundário Secondary education	207 738	31 323	51 092	55 380	40 042	27 155	2 746
初中 Geral Junior secondary	111 475	16 811	28 079	29 713	20 567	14 879	1 426
高中 Complementar Senior secondary	96 263	14 512	23 013	25 667	19 475	12 276	1 320
高等教育 Ensino superior Tertiary education	53 030	6 487	11 714	14 245	12 747	7 358	479
非學位課程 Curso não universitário Non-degree course	6 133	829	1 594	1 668	1 217	778	47
學位課程 Curso universitário Degree course	46 897	5 658	10 120	12 577	11 530	6 580	432
特殊教育 Ensino especial Special education	271	61	28	51	68	35	28

註：不包括集體居住單位。

Nota : Deste quadro excluem-se as unidades de alojamento colectivas.

Note : Excluding collective living quarters.

55 按經濟活動狀況及過去7日參與閒暇活動情況統計之14歲及以上居住人口數目

POPULAÇÃO RESIDENTE COM IDADE IGUAL OU SUPERIOR A 14 ANOS, SEGUNDO A CONDIÇÃO PERANTE A ACTIVIDADE ECONÓMICA, POR PARTICIPAÇÃO EM ACTIVIDADES DE LAZER NOS ÚLTIMOS 7 DIAS

RESIDENT POPULATION AGED 14 AND ABOVE BY ECONOMIC ACTIVITY STATUS AND PARTICIPATION OF LEISURE ACTIVITIES DURING THE LAST 7 DAYS

閒暇活動 Actividades de lazer Leisure activities	總數 Total	經濟活動狀況 Condição perante a actividade económica Economic activity status			
		勞動人口 População activa Economically active population			非勞動人口 População inactiva Economically inactive population
		小計 Sub-total	就業 Empregada Employed	失業 Desempregada Unemployed	
					1
總數 Total	409 806	286 354	273 181	13 173	123 452
自我進修 Autodidacta Self-learning	100 025	71 854	68 226	3 628	28 171
體育活動 Actividades desportivas Sport activities	161 501	103 104	97 551	5 553	58 397
上網 Acesso à internet Using the Internet	164 305	115 974	110 022	5 952	48 331
娛樂消閒活動 Divertimento Recreational activities	387 640	270 694	258 105	12 589	116 946
義務活動 Trabalho voluntário Voluntary/charity activities	14 589	9 500	9 012	488	5 089
沒有參與閒暇活動 Não tem actividades de lazer Did not participate in leisure activities	8 197	5 817	5 613	204	2 380

註：可進行多於一項閒暇活動；不包括集體居住單位。

Nota : Uma pessoa pode participar numa ou mais actividades de lazer. Deste quadro excluem-se as unidades de alojamento colectivas.

Note : An individual may participate in more than one kind of leisure activity. Excluding collective living quarters.

56 按經濟活動狀況及進行閒暇活動總時數統計之14歲及以上居住人口數目

POPULAÇÃO RESIDENTE COM IDADE IGUAL OU SUPERIOR A 14 ANOS, SEGUNDO A CONDIÇÃO PERANTE A ACTIVIDADE ECONÓMICA, POR TOTAL DE HORAS EM QUE PARTICIPOU EM ACTIVIDADES DE LAZER

RESIDENT POPULATION AGED 14 AND ABOVE BY ECONOMIC ACTIVITY STATUS AND TOTAL TIME USED IN LEISURE ACTIVITIES

閒暇活動總時數 Total de horas em que participou em actividades de lazer Total time used in leisure activities (hours)	總數 Total	經濟活動狀況 Condição perante a actividade económica Economic activity status			
		勞動人口 População activa Economically active population			非勞動人口 População inactiva Economically inactive population
		小計 Sub-total	就業 Empregada Employed	失業 Desempregada Unemployed	
總數 Total	409 806	286 354	273 181	13 173	123 452
1-9	63 793	50 713	49 395	1 318	13 080
10-19	101 642	79 715	77 258	2 457	21 927
20-29	111 643	80 237	76 727	3 510	31 406
30-44	76 043	47 471	44 390	3 081	28 572
≥ 45	48 488	22 401	19 798	2 603	26 087
沒有參與閒暇活動 Não tem actividades de lazer Did not participate in leisure activities	8 197	5 817	5 613	204	2 380

註：不包括集體居住單位。

Nota : Deste quadro excluem-se as unidades de alojamento colectivas.

Note : Excluding collective living quarters.

57 按職業身份及過去7日參與閒暇活動情況統計之就業居住人口數目

POPULAÇÃO RESIDENTE EMPREGADA, SEGUNDO A SITUAÇÃO NA PROFISSÃO,
 POR PARTICIPAÇÃO EM ACTIVIDADES DE LAZER NOS ÚLTIMOS 7 DIAS
 EMPLOYED RESIDENT POPULATION BY EMPLOYMENT STATUS AND PARTICIPATION
 OF LEISURE ACTIVITIES DURING THE LAST 7 DAYS

閒暇活動 Actividades de lazer Leisure activities	總數 Total	職業身份 Situação na profissão Employment status			
		僱主 Empregador	自資經營者 Trabalhador por conta própria	僱員 Trabalhador por conta de outrem	無酬家屬幫工 Trabalhador familiar não remunerado
		Employer	Own-account worker	Employee	Unpaid family worker
1	2	3	4	5	6
總數 Total	273 181	11 057	13 272	245 881	2 971
自我進修 Autodidacta Self-learning	68 226	2 740	2 722	62 212	552
體育活動 Actividades desportivas Sport activities	97 551	4 983	5 233	86 365	970
上網 Acesso à internet Using the Internet	110 022	4 064	3 426	101 719	813
娛樂消閒活動 Divertimento Recreational activities	258 105	10 393	12 483	232 438	2 791
義務活動 Trabalho voluntário Voluntary/charity activities	9 012	436	430	8 069	77
沒有參與閒暇活動 Não tem actividades de lazer Did not participate in leisure activities	5 613	244	416	4 834	119

註：可進行多於一項閒暇活動；不包括集體居住單位。

Nota : Uma pessoa pode participar numa ou mais actividades de lazer. Deste quadro excluem-se as unidades de alojamento colectivas.

Note : An individual may participate in more than one kind of leisure activity. Excluding collective living quarters.

58 按過去7日進行閒暇活動總時數及閒暇活動類別統計之就業居住人口數目

POPULAÇÃO RESIDENTE EMPREGADA, SEGUNDO O TOTAL DE HORAS EM QUE PARTICIPOU EM ACTIVIDADES DE LAZER, POR TIPO DE ACTIVIDADES DE LAZER NOS ÚLTIMOS 7 DIAS
EMPLOYED RESIDENT POPULATION BY TOTAL TIME USED AND TYPE OF LEISURE ACTIVITIES DURING THE LAST 7 DAYS

閒暇活動 Actividades de lazer Leisure activities	總數 Total	閒暇活動總時數 Total de horas em que participou em actividades de lazer Total time used in leisure activities (hours)					沒有參與 閒暇活動 Não tem actividades de lazer Did not participate in leisure activities
		1-9	10-19	20-29	30-44	≥45	
		1	2	3	4	5	
總數 Total	273 181	49 395	77 258	76 727	44 390	19 798	5 613
自我進修 Autodidacta Self-learning	68 226	49 849	13 378	4 067	760	172	-
體育活動 Actividades desportivas Sport activities	97 551	83 423	11 372	2 288	456	12	-
上網 Acesso à internet Using the Internet	110 022	65 025	26 609	13 641	4 534	213	-
娛樂消閒活動 Divertimento Recreational activities	258 105	87 538	87 703	66 257	15 009	1 598	-
義務活動 Trabalho voluntário Voluntary/charity activities	9 012	7 710	933	246	111	12	-
沒有參與閒暇活動 Não tem actividades de lazer Did not participate in leisure activities	5 613	-	-	-	-	-	5 613

註：可進行多於一項閒暇活動；不包括集體居住單位。

Nota : Uma pessoa pode participar numa ou mais actividades de lazer. Deste quadro excluem-se as unidades de alojamento colectivas.

Note : An individual may participate in more than one kind of leisure activity. Excluding collective living quarters.

59 按歲組、性別及過去7日離澳旅遊情況統計之14歲及以上居住人口數目

POPULAÇÃO RESIDENTE COM IDADE IGUAL OU SUPERIOR A 14 ANOS, SEGUNDO AS VIAGENS PARA FORA DE MACAU NOS ÚLTIMOS 7 DIAS, POR GRUPO ETÁRIO E SEXO
RESIDENT POPULATION AGED 14 AND ABOVE BY AGE GROUP, GENDER AND OUTBOUND TRAVEL DURING THE LAST 7 DAYS

1 歲組 Grupo etário Age group	2 性別 Sexo Gender	3 總數 Total	曾否離澳旅遊 Viajou para fora de Macau Outbound travel				
			4 沒有 Não No	有 Sim Yes			
				5 小計 Sub-total	6 即日往返 Viagem de um dia Day trip	7 2天或以上外遊 Viagem de 2 ou mais dias Trip lasting for 2 days or more	8 即日往返及2天或以上外遊 Viagem de um dia e de 2 ou mais dias Day trip and trip lasting for 2 days or more
總數 Total	男女 MF	408 155	273 613	134 542	79 686	53 168	1 688
	男 M	192 453	130 777	61 676	37 320	23 547	809
	女 F	215 702	142 836	72 866	42 366	29 621	879
14-19	男女 MF	52 902	35 076	17 826	8 254	9 371	201
	男 M	26 916	18 622	8 294	3 721	4 511	62
	女 F	25 986	16 454	9 532	4 533	4 860	139
20-24	男女 MF	40 287	28 820	11 467	7 109	4 191	167
	男 M	19 018	14 060	4 958	3 237	1 679	42
	女 F	21 269	14 760	6 509	3 872	2 512	125
25-29	男女 MF	31 790	22 335	9 455	5 560	3 782	113
	男 M	14 451	10 438	4 013	2 525	1 444	44
	女 F	17 339	11 897	5 442	3 035	2 338	69
30-34	男女 MF	36 073	23 330	12 743	7 587	4 941	215
	男 M	15 510	10 081	5 429	3 334	2 000	95
	女 F	20 563	13 249	7 314	4 253	2 941	120
35-39	男女 MF	38 858	23 474	15 384	8 944	6 198	242
	男 M	15 817	9 888	5 929	3 537	2 278	114
	女 F	23 041	13 586	9 455	5 407	3 920	128
40-44	男女 MF	47 544	29 145	18 399	11 164	7 005	230
	男 M	20 799	12 586	8 213	4 900	3 204	109
	女 F	26 745	16 559	10 186	6 264	3 801	121
45-49	男女 MF	48 454	31 349	17 105	11 227	5 660	218
	男 M	24 097	15 734	8 363	5 343	2 891	129
	女 F	24 357	15 615	8 742	5 884	2 769	89
50-54	男女 MF	38 403	26 254	12 149	8 129	3 907	113
	男 M	20 138	13 804	6 334	4 288	1 958	88
	女 F	18 265	12 450	5 815	3 841	1 949	25
55-59	男女 MF	25 539	17 150	8 389	5 352	2 947	90
	男 M	13 573	9 191	4 382	2 890	1 436	56
	女 F	11 966	7 959	4 007	2 462	1 511	34
60-64	男女 MF	14 373	9 736	4 637	2 761	1 827	49
	男 M	7 363	4 959	2 404	1 565	800	39
	女 F	7 010	4 777	2 233	1 196	1 027	10
≥65	男女 MF	33 932	26 944	6 988	3 599	3 339	50
	男 M	14 771	11 414	3 357	1 980	1 346	31
	女 F	19 161	15 530	3 631	1 619	1 993	19

註：不包括集體居住單位及水域。

Nota : Deste quadro excluem-se as unidades de alojamento colectivas e a área marítima.

Note : Excluding collective living quarters and maritime area.

60 按旅遊類別、曾外遊日數、歲組及性別統計之過去7日曾外遊的14歲及以上居住人口數目
 POPULAÇÃO RESIDENTE COM IDADE IGUAL OU SUPERIOR A 14 ANOS QUE VIAJOU PARA FORA DE MACAU
 NOS ÚLTIMOS 7 DIAS, SEGUNDO O TIPO E NÚMERO DE DIAS VIAJOU, POR GRUPO ETÁRIO E SEXO
 RESIDENT POPULATION AGED 14 AND ABOVE TRAVELLING OUTBOUND DURING THE LAST 7 DAYS
 BY AGE GROUP, GENDER, TYPE AND NUMBER OF DAYS WITH OUTBOUND TRAVEL

1	2	3	旅遊類別 Tipo de viagem Type of trip								12
			即日往返 Viagem de um dia Day trip				2天或以上外遊 Viagem de 2 ou mais dias Trip lasting for 2 days or more				
			曾外遊日數 Nº de dias viajou Number of days with outbound travel								
			小計 Sub-total	1-2	3-4	5-7	小計 Sub-total	2-3	4-5	6-7	
4	5	6	7	8	9	10	11				
總數 Total	男女 MF	134 542	79 686	72 290	4 971	2 425	53 168	19 774	11 594	21 800	1 688
	男 M	61 676	37 320	33 602	2 494	1 224	23 547	9 628	5 204	8 715	809
	女 F	72 866	42 366	38 688	2 477	1 201	29 621	10 146	6 390	13 085	879
14-19	男女 MF	17 826	8 254	7 689	505	60	9 371	2 390	2 088	4 893	201
	男 M	8 294	3 721	3 479	216	26	4 511	1 079	998	2 434	62
	女 F	9 532	4 533	4 210	289	34	4 860	1 311	1 090	2 459	139
20-24	男女 MF	11 467	7 109	6 704	354	51	4 191	1 648	982	1 561	167
	男 M	4 958	3 237	3 013	183	41	1 679	706	408	565	42
	女 F	6 509	3 872	3 691	171	10	2 512	942	574	996	125
25-29	男女 MF	9 455	5 560	5 251	266	43	3 782	1 733	820	1 229	113
	男 M	4 013	2 525	2 364	140	21	1 444	807	283	354	44
	女 F	5 442	3 035	2 887	126	22	2 338	926	537	875	69
30-34	男女 MF	12 743	7 587	7 023	462	102	4 941	2 231	1 016	1 694	215
	男 M	5 429	3 334	3 098	190	46	2 000	1 000	456	544	95
	女 F	7 314	4 253	3 925	272	56	2 941	1 231	560	1 150	120
35-39	男女 MF	15 384	8 944	8 216	452	276	6 198	2 679	1 381	2 138	242
	男 M	5 929	3 537	3 197	208	132	2 278	1 091	574	613	114
	女 F	9 455	5 407	5 019	244	144	3 920	1 588	807	1 525	128
40-44	男女 MF	18 399	11 164	10 101	727	336	7 005	2 651	1 564	2 790	230
	男 M	8 213	4 900	4 417	316	167	3 204	1 406	705	1 093	109
	女 F	10 186	6 264	5 684	411	169	3 801	1 245	859	1 697	121
45-49	男女 MF	17 105	11 227	9 966	767	494	5 660	2 291	1 265	2 104	218
	男 M	8 363	5 343	4 722	419	202	2 891	1 268	637	986	129
	女 F	8 742	5 884	5 244	348	292	2 769	1 023	628	1 118	89
50-54	男女 MF	12 149	8 129	7 175	552	402	3 907	1 759	750	1 398	113
	男 M	6 334	4 288	3 768	297	223	1 958	986	368	604	88
	女 F	5 815	3 841	3 407	255	179	1 949	773	382	794	25
55-59	男女 MF	8 389	5 352	4 703	405	244	2 947	1 103	640	1 204	90
	男 M	4 382	2 890	2 564	215	111	1 436	616	301	519	56
	女 F	4 007	2 462	2 139	190	133	1 511	487	339	685	34
60-64	男女 MF	4 637	2 761	2 429	192	140	1 827	541	452	834	49
	男 M	2 404	1 565	1 355	118	92	800	319	209	272	39
	女 F	2 233	1 196	1 074	74	48	1 027	222	243	562	10
≥65	男女 MF	6 988	3 599	3 033	289	277	3 339	748	636	1 955	50
	男 M	3 357	1 980	1 625	192	163	1 346	350	265	731	31
	女 F	3 631	1 619	1 408	97	114	1 993	398	371	1 224	19

註：不包括集體居住單位及水域。

Nota : Deste quadro excluem-se as unidades de alojamento colectivas e a área marítima.

Note : Excluding collective living quarters and maritime area.

61 按經濟活動狀況及過去7日離澳旅遊情況統計之14歲及以上居住人口數目

POPULAÇÃO RESIDENTE COM IDADE IGUAL OU SUPERIOR A 14 ANOS, SEGUNDO AS VIAGENS PARA FORA DE MACAU NOS ÚLTIMOS 7 DIAS, POR CONDIÇÃO PERANTE A ACTIVIDADE ECONÓMICA

RESIDENT POPULATION AGED 14 AND ABOVE BY ECONOMIC ACTIVITY STATUS AND OUTBOUND TRAVEL DURING THE LAST 7 DAYS

經濟活動狀況 Condição perante a actividade económica Economic activity status	總數 Total	曾否離澳旅遊 Viajou para fora de Macau Outbound travel				
		沒有 Não No	有 Sim Yes			
			小計 Sub-total	即日往返 Viagem de um dia Day trip	2天或以上外遊 Viagem de 2 ou mais dias Trip lasting for 2 days or more	即日往返及 2天或以上外遊 Viagem de um dia e de 2 ou mais dias Day trip and trip lasting for 2 days or more
1	2	3	4	5	6	7
總數 Total	408 155	273 613	134 542	79 686	53 168	1 688
勞動人口 População activa Economically active population	284 724	191 946	92 778	60 057	31 502	1 219
就業 Empregada Employed	271 553	184 091	87 462	56 693	29 599	1 170
失業 Desempregada Unemployed	13 171	7 855	5 316	3 364	1 903	49
非勞動人口 População inactiva Economically inactive population	123 431	81 667	41 764	19 629	21 666	469

註：不包括集體居住單位及水域。

Nota : Deste quadro excluem-se as unidades de alojamento colectivas e a área marítima.

Note : Excluding collective living quarters and maritime area.

62 按堂區及過去7日離澳旅遊情況統計之14歲及以上居住人口數目

POPULAÇÃO RESIDENTE COM IDADE IGUAL OU SUPERIOR A 14 ANOS, SEGUNDO A LOCALIZAÇÃO,
 POR VIAGENS PARA FORA DE MACAU NOS ÚLTIMOS 7 DIAS
 RESIDENT POPULATION AGED 14 AND ABOVE BY PARISH AND OUTBOUND TRAVEL DURING THE
 LAST 7 DAYS

曾否離澳旅遊 Viajou para fora de Macau Outbound travel	總數 Total	澳門半島 Península de Macau Macao Peninsula						離島 Ilhas Islands		
		小計 Sub-total	聖安多尼堂 Santo António	望德堂 São Lázaro	風順堂 São Lourenço	大堂 Sé	花地瑪堂 N.S. de Fátima	小計 Sub-total	氹仔 Taipa	路環 Coloane
			3	4	5	6	7			
1	2	3	4	5	6	7	8	9	10	11
總數 Total	408 155	361 916	96 372	26 557	41 473	32 494	165 020	46 239	44 650	1 589
沒有離澳旅遊 Não viajou para fora de Macau Did not travel outside Macao	273 613	244 359	68 361	18 469	30 158	21 906	105 465	29 254	28 144	1 110
曾離澳旅遊 Viajou para fora de Macau With outbound travel	134 542	117 557	28 011	8 088	11 315	10 588	59 555	16 985	16 506	479
即日往返 Viagem de um dia Day trip	79 686	72 037	16 015	4 130	6 427	5 347	40 118	7 649	7 471	178
2天或以上外遊 Viagem de 2 ou mais dias Trip lasting for 2 days or more	53 168	44 037	11 675	3 885	4 798	5 026	18 653	9 131	8 835	296
即日往返及2天或以上外遊 Viagem de um dia e de 2 ou mais dias Day trip and trip lasting for 2 days or more	1 688	1 483	321	73	90	215	784	205	200	5

註：不包括集體居住單位及水域。

Nota : Deste quadro excluem-se as unidades de alojamento colectivas e a área marítima.

Note : Excluding collective living quarters and maritime area.

63 按居澳總年期、歲組及性別統計之非澳門出生的居住人口數目

POPULAÇÃO RESIDENTE NASCIDA FORA DE MACAU, SEGUNDO O TEMPO TOTAL DE PERMANÊNCIA EM MACAU, POR GRUPO ETÁRIO E SEXO
RESIDENT POPULATION BORN OUTSIDE MACAO BY AGE GROUP, GENDER AND TOTAL YEARS OF RESIDENCE IN MACAO

歲組 Grupo etário Age group	性別 Sexo Gender	總數 Total	居澳總年期 Tempo total de permanência em Macau (anos) Total years of residence in Macao										
			< 1	1-4	5-9	10-14	15-19	20-24	25-29	30-39	40-49	50-59	≥60
			4	5	6	7	8	9	10	11	12	13	14
總數 Total	男女 MF	287 465	25 120	53 446	25 346	16 587	29 971	35 713	64 900	12 656	12 634	6 108	4 984
	男 M	134 591	14 281	23 074	9 856	6 802	12 197	15 326	35 315	6 754	6 381	2 694	1 911
	女 F	152 874	10 839	30 372	15 490	9 785	17 774	20 387	29 585	5 902	6 253	3 414	3 073
0-4	男女 MF	1 612	395	1 217	-	-	-	-	-	-	-	-	-
	男 M	708	163	545	-	-	-	-	-	-	-	-	-
	女 F	904	232	672	-	-	-	-	-	-	-	-	-
5-9	男女 MF	3 569	402	1 947	1 220	-	-	-	-	-	-	-	-
	男 M	1 916	239	1 011	666	-	-	-	-	-	-	-	-
	女 F	1 653	163	936	554	-	-	-	-	-	-	-	-
10-14	男女 MF	5 733	279	2 281	2 053	1 120	-	-	-	-	-	-	-
	男 M	2 796	127	1 081	1 082	506	-	-	-	-	-	-	-
	女 F	2 937	152	1 200	971	614	-	-	-	-	-	-	-
15-19	男女 MF	13 248	2 519	3 280	4 136	1 628	1 685	-	-	-	-	-	-
	男 M	6 490	1 023	1 470	2 187	914	896	-	-	-	-	-	-
	女 F	6 758	1 496	1 810	1 949	714	789	-	-	-	-	-	-
20-24	男女 MF	18 482	3 984	7 127	2 406	1 327	1 535	2 103	-	-	-	-	-
	男 M	8 117	1 989	2 391	1 084	686	838	1 129	-	-	-	-	-
	女 F	10 365	1 995	4 736	1 322	641	697	974	-	-	-	-	-
25-29	男女 MF	22 606	4 169	7 377	1 807	1 168	2 024	3 383	2 678	-	-	-	-
	男 M	10 634	2 281	2 863	580	656	1 066	1 863	1 325	-	-	-	-
	女 F	11 972	1 888	4 514	1 227	512	958	1 520	1 353	-	-	-	-
30-34	男女 MF	29 888	4 524	9 562	2 351	1 680	3 053	3 277	4 496	945	-	-	-
	男 M	13 400	2 569	3 641	837	636	1 324	1 678	2 289	426	-	-	-
	女 F	16 488	1 955	5 921	1 514	1 044	1 729	1 599	2 207	519	-	-	-
35-39	男女 MF	31 727	3 530	7 560	3 056	2 268	5 518	3 495	4 749	1 551	-	-	-
	男 M	13 103	2 160	3 038	801	804	1 834	1 445	2 310	711	-	-	-
	女 F	18 624	1 370	4 522	2 255	1 464	3 684	2 050	2 439	840	-	-	-
40-44	男女 MF	36 610	2 315	4 827	3 121	2 248	5 491	6 022	10 487	1 516	583	-	-
	男 M	16 015	1 646	2 366	902	691	1 993	2 243	5 180	782	212	-	-
	女 F	20 595	669	2 461	2 219	1 557	3 498	3 779	5 307	734	371	-	-
45-49	男女 MF	36 748	1 381	3 045	1 895	1 969	3 198	6 056	15 659	1 849	1 696	-	-
	男 M	18 734	1 078	1 655	634	716	1 383	2 547	8 857	1 059	805	-	-
	女 F	18 014	303	1 390	1 261	1 253	1 815	3 509	6 802	790	891	-	-
50-54	男女 MF	28 607	772	2 206	1 165	1 277	2 841	4 797	11 174	1 906	1 808	661	-
	男 M	14 941	588	1 342	354	439	1 175	1 829	6 726	1 247	896	345	-
	女 F	13 666	184	864	811	838	1 666	2 968	4 448	659	912	316	-
55-59	男女 MF	19 099	452	1 326	930	713	1 812	2 956	6 232	1 414	2 122	1 142	-
	男 M	9 918	274	771	278	279	719	1 190	3 769	830	1 252	556	-
	女 F	9 181	178	555	652	434	1 093	1 766	2 463	584	870	586	-
60-64	男女 MF	11 461	134	699	438	304	889	1 416	4 001	984	1 705	615	276
	男 M	5 808	58	362	115	99	312	610	2 217	518	1 031	348	138
	女 F	5 653	76	337	323	205	577	806	1 784	466	674	267	138
≥65	男女 MF	28 075	264	992	768	885	1 925	2 208	5 424	2 491	4 720	3 690	4 708
	男 M	12 011	86	538	336	376	657	792	2 642	1 181	2 185	1 445	1 773
	女 F	16 064	178	454	432	509	1 268	1 416	2 782	1 310	2 535	2 245	2 935

註：不包括水域。

Nota : Deste quadro exclui-se a área marítima.

Note : Excluding maritime area.

64 按來澳年份、歲組及性別統計之非澳門出生的居住人口數目

POPULAÇÃO RESIDENTE NASCIDA FORA DE MACAU, SEGUNDO O ANO DE CHEGADA A MACAU, POR GRUPO ETÁRIO E SEXO

RESIDENT POPULATION BORN OUTSIDE MACAO BY AGE GROUP, GENDER AND YEAR OF ARRIVING MACAO

1	2	3	來澳年份									
			Ano de chegada a Macau									
			Year of arriving Macao									
			<1971	1971-1975	1976-1980	1981-1985	1986-1990	1991-1995	1996-2000	2001-2005	2006	
總數	男女	MF	287 465	28 017	7 797	59 242	40 863	30 802	14 104	23 051	58 832	24 757
Total	男	M	134 591	13 415	4 164	33 078	18 244	11 965	5 691	8 726	25 201	14 107
	女	F	152 874	14 602	3 633	26 164	22 619	18 837	8 413	14 325	33 631	10 650
0-4	男女	MF	1 612	-	-	-	-	-	-	-	1 243	369
	男	M	708	-	-	-	-	-	-	-	550	158
	女	F	904	-	-	-	-	-	-	-	693	211
5-9	男女	MF	3 569	-	-	-	-	-	-	766	2 438	365
	男	M	1 916	-	-	-	-	-	-	383	1 311	222
	女	F	1 653	-	-	-	-	-	-	383	1 127	143
10-14	男女	MF	5 733	-	-	-	-	-	909	1 568	3 019	237
	男	M	2 796	-	-	-	-	-	411	827	1 448	110
	女	F	2 937	-	-	-	-	-	498	741	1 571	127
15-19	男女	MF	13 248	-	-	-	-	1 456	1 593	3 759	3 969	2 471
	男	M	6 490	-	-	-	-	780	910	1 970	1 839	991
	女	F	6 758	-	-	-	-	676	683	1 789	2 130	1 480
20-24	男女	MF	18 482	-	-	-	1 971	1 749	1 026	2 415	7 355	3 966
	男	M	8 117	-	-	-	1 059	914	595	1 094	2 472	1 983
	女	F	10 365	-	-	-	912	835	431	1 321	4 883	1 983
25-29	男女	MF	22 606	-	-	2 712	3 471	2 038	934	1 465	7 851	4 135
	男	M	10 634	-	-	1 431	1 875	1 011	545	517	2 981	2 274
	女	F	11 972	-	-	1 281	1 596	1 027	389	948	4 870	1 861
30-34	男女	MF	29 888	-	950	4 778	3 183	2 912	1 405	2 076	10 111	4 473
	男	M	13 400	-	469	2 407	1 636	1 274	510	735	3 828	2 541
	女	F	16 488	-	481	2 371	1 547	1 638	895	1 341	6 283	1 932
35-39	男女	MF	31 727	569	986	4 710	3 123	5 810	2 079	2 546	8 395	3 509
	男	M	13 103	273	487	2 289	1 367	1 945	679	731	3 179	2 153
	女	F	18 624	296	499	2 421	1 756	3 865	1 400	1 815	5 216	1 356
40-44	男女	MF	36 610	1 098	923	9 074	7 241	5 469	2 056	2 916	5 542	2 291
	男	M	16 015	482	468	4 636	2 919	1 890	571	816	2 605	1 628
	女	F	20 595	616	455	4 438	4 322	3 579	1 485	2 100	2 937	663
45-49	男女	MF	36 748	2 338	1 050	13 711	7 936	3 458	1 548	2 069	3 274	1 364
	男	M	18 734	1 162	602	8 092	3 504	1 376	554	629	1 754	1 061
	女	F	18 014	1 176	448	5 619	4 432	2 082	994	1 440	1 520	303
50-54	男女	MF	28 607	3 118	1 119	9 996	5 994	2 921	1 128	1 260	2 305	766
	男	M	14 941	1 621	776	6 240	2 511	1 123	323	364	1 395	588
	女	F	13 666	1 497	343	3 756	3 483	1 798	805	896	910	178
55-59	男女	MF	19 099	3 894	774	5 599	3 624	1 834	572	938	1 419	445
	男	M	9 918	2 249	418	3 493	1 580	622	225	237	827	267
	女	F	9 181	1 645	356	2 106	2 044	1 212	347	701	592	178
60-64	男女	MF	11 461	2 966	590	3 570	1 812	969	214	437	775	128
	男	M	5 808	1 712	320	2 029	822	310	70	89	398	58
	女	F	5 653	1 254	270	1 541	990	659	144	348	377	70
≥65	男女	MF	28 075	14 034	1 405	5 092	2 508	2 186	640	836	1 136	238
	男	M	12 011	5 916	624	2 461	971	720	298	334	614	73
	女	F	16 064	8 118	781	2 631	1 537	1 466	342	502	522	165

註：不包括水域。

Nota : Deste quadro exclui-se a área marítima.

Note : Excluding maritime area.

65 按居澳總年期、前居地及性別統計之非澳門出生的居住人口數目

POPULAÇÃO RESIDENTE NASCIDA FORA DE MACAU, SEGUNDO O TEMPO TOTAL DE PERMANÊNCIA EM MACAU, POR RESIDÊNCIA ANTERIOR E SEXO
RESIDENT POPULATION BORN OUTSIDE MACAO BY GENDER, TOTAL YEARS OF RESIDENCE IN MACAO AND PLACE OF PREVIOUS RESIDENCE

前居地 Residência anterior Place of previous residence	性別 Sexo Gender	總數 Total	居澳總年期 Tempo total de permanência em Macau (anos) Total years of residence in Macao										
			<1	1-4	5-9	10-14	15-19	20-24	25-29	30-39	40-49	50-59	≥60
			4	5	6	7	8	9	10	11	12	13	14
1	2	3	4	5	6	7	8	9	10	11	12	13	14
總數 Total	男女 MF	287 465	25 120	53 446	25 346	16 587	29 971	35 713	64 900	12 656	12 634	6 108	4 984
	男 M	134 591	14 281	23 074	9 856	6 802	12 197	15 326	35 315	6 754	6 381	2 694	1 911
	女 F	152 874	10 839	30 372	15 490	9 785	17 774	20 387	29 585	5 902	6 253	3 414	3 073
中國大陸 China Continental Mainland China	男女 MF	225 330	16 386	37 090	20 179	11 083	24 507	30 169	60 430	5 419	10 422	5 256	4 389
	男 M	101 832	9 367	14 614	7 128	4 195	9 172	12 320	32 926	2 920	5 258	2 266	1 666
	女 F	123 498	7 019	22 476	13 051	6 888	15 335	17 849	27 504	2 499	5 164	2 990	2 723
廣東 Guangdong	男女 MF	169 418	8 300	22 193	13 278	7 564	18 671	23 439	51 955	4 563	10 116	5 075	4 264
	男 M	76 226	5 228	8 856	4 634	2 802	6 495	9 084	27 722	2 491	5 113	2 173	1 628
	女 F	93 192	3 072	13 337	8 644	4 762	12 176	14 355	24 233	2 072	5 003	2 902	2 636
福建 Fujian	男女 MF	34 244	3 128	8 587	5 155	2 260	4 634	4 224	5 664	444	68	29	51
	男 M	15 715	1 492	3 144	1 867	954	2 191	2 045	3 706	239	39	11	27
	女 F	18 529	1 636	5 443	3 288	1 306	2 443	2 179	1 958	205	29	18	24
其他省份 Outra província Other provinces	男女 MF	21 668	4 958	6 310	1 746	1 259	1 202	2 506	2 811	412	238	152	74
	男 M	9 891	2 647	2 614	627	439	486	1 191	1 498	190	106	82	11
	女 F	11 777	2 311	3 696	1 119	820	716	1 315	1 313	222	132	70	63
香港特區 RAEHK Hong Kong SAR	男女 MF	23 860	3 937	6 090	1 711	1 725	1 994	1 926	1 942	2 258	1 133	657	487
	男 M	15 060	3 130	4 334	1 083	991	1 164	1 013	1 033	1 174	606	346	186
	女 F	8 800	807	1 756	628	734	830	913	909	1 084	527	311	301
台灣地區 Região de Taiwan Taiwan region	男女 MF	5 621	188	467	301	575	1 229	1 741	790	216	74	34	6
	男 M	3 319	88	197	138	313	823	1 028	546	113	44	23	6
	女 F	2 302	100	270	163	262	406	713	244	103	30	11	-
菲律賓 Filipinas Philippines	男女 MF	9 720	1 692	4 441	1 243	1 373	654	177	52	47	22	7	12
	男 M	3 099	495	1 384	406	488	210	63	23	5	11	7	7
	女 F	6 621	1 197	3 057	837	885	444	114	29	42	11	-	5
泰國 Tailândia Thailand	男女 MF	908	144	161	129	190	89	99	35	47	8	6	-
	男 M	267	69	58	37	34	-	34	13	14	8	-	-
	女 F	641	75	103	92	156	89	65	22	33	-	6	-
其他亞洲國家 Outro países da Ásia Other Asian countries	男女 MF	12 015	1 851	3 074	616	303	314	323	957	3 913	594	48	22
	男 M	5 797	596	1 386	414	109	172	213	445	2 142	279	30	11
	女 F	6 218	1 255	1 688	202	194	142	110	512	1 771	315	18	11
葡萄牙 Portugal	男女 MF	2 019	74	286	346	381	266	243	158	148	70	28	19
	男 M	1 147	34	149	177	206	157	181	90	75	51	14	13
	女 F	872	40	137	169	175	109	62	68	73	19	14	6
其他歐洲國家 Outro país de Europa Other European countries	男女 MF	1 779	289	553	238	142	175	186	90	69	36	1	-
	男 M	889	134	287	146	87	87	55	35	43	15	-	-
	女 F	890	155	266	92	55	88	131	55	26	21	1	-
美國/加拿大 E.U.A./ Canadá U.S.A./ Canada	男女 MF	3 275	216	642	324	479	445	482	259	218	131	41	38
	男 M	1 589	125	304	190	226	228	233	95	107	56	6	19
	女 F	1 686	91	338	134	253	217	249	164	111	75	35	19
澳洲/新西蘭 Austrália/Nova Zelândia Australia/New Zealand	男女 MF	1 100	205	314	61	109	91	156	101	36	6	15	6
	男 M	681	147	197	35	59	74	82	57	30	-	-	-
	女 F	419	58	117	26	50	17	74	44	6	6	15	6
其他 Outras Others	男女 MF	1 838	138	328	198	227	207	211	86	285	138	15	5
	男 M	911	96	164	102	94	110	104	52	131	53	2	3
	女 F	927	42	164	96	133	97	107	34	154	85	13	2

註：不包括水域。

Nota : Deste quadro exclui-se a área marítima.

Note : Excluding maritime area.

66 按居澳總年期、歲組及性別統計之出生及前居於中國大陸的居住人口數目

POPULAÇÃO RESIDENTE, NATURAL E COM RESIDÊNCIA ANTERIOR NA CHINA CONTINENTAL, SEGUNDO O TEMPO TOTAL DE PERMANÊNCIA EM MACAU, POR GRUPO ETÁRIO E SEXO
 RESIDENT POPULATION BORN AND LIVED PREVIOUSLY IN MAINLAND CHINA BY AGE GROUP, GENDER AND TOTAL YEARS OF RESIDENCE IN MACAO

歲組 Grupo etário Age group	性別 Sexo Gender	總數 Total	居澳總年期 Tempo total de permanência em Macau (anos) Total years of residence in Macao										
			< 1	1-4	5-9	10-14	15-19	20-24	25-29	30-39	40-49	50-59	≥ 60
			4	5	6	7	8	9	10	11	12	13	14
1	2	3	4	5	6	7	8	9	10	11	12	13	14
總數 Total	男女 M F	221 216 99 685 121 531	16 232 9 284 6 948	36 827 14 467 22 360	20 076 7 069 13 007	10 934 4 127 6 807	24 325 9 093 15 232	29 469 11 936 17 533	58 724 32 069 26 655	4 910 2 641 2 269	10 167 5 106 5 061	5 208 2 248 2 960	4 344 1 645 2 699
0-4	男女 M F	515 214 301	79 34 45	436 180 256	- - -	- - -	- - -	- - -	- - -	- - -	- - -	- - -	- - -
5-9	男女 M F	2 238 1 253 985	228 167 61	1 473 773 700	537 313 224	- - -	- - -	- - -	- - -	- - -	- - -	- - -	- - -
10-14	男女 M F	4 244 2 108 2 136	170 75 95	1 948 940 1 008	1 756 947 809	370 146 224	- - -	- - -	- - -	- - -	- - -	- - -	- - -
15-19	男女 M F	11 578 5 553 6 025	2 407 962 1 445	3 072 1 349 1 723	3 980 2 082 1 898	1 364 771 593	755 389 366	- - -	- - -	- - -	- - -	- - -	- - -
20-24	男女 M F	14 474 6 399 8 075	3 164 1 694 1 470	5 906 1 982 3 924	2 209 982 1 227	1 041 542 499	1 156 638 518	998 561 437	- - -	- - -	- - -	- - -	- - -
25-29	男女 M F	15 731 7 547 8 184	2 637 1 562 1 075	4 603 1 748 2 855	1 442 464 978	890 495 395	1 613 824 789	2 721 1 524 1 197	1 825 930 895	- - -	- - -	- - -	- - -
30-34	男女 M F	21 269 9 186 12 083	2 699 1 603 1 096	6 339 2 067 4 272	1 597 517 1 080	1 155 424 731	2 614 1 105 1 509	2 712 1 387 1 325	3 928 1 980 1 948	225 103 122	- - -	- - -	- - -
35-39	男女 M F	23 632 8 947 14 685	2 122 1 332 790	4 972 1 669 3 303	2 291 375 1 916	1 388 455 933	5 018 1 618 3 400	3 001 1 210 1 791	4 300 2 068 2 232	540 220 320	- - -	- - -	- - -
40-44	男女 M F	29 176 12 023 17 153	1 361 1 010 351	3 033 1 328 1 705	2 429 460 1 969	1 507 386 1 121	4 629 1 571 3 058	5 472 1 959 3 513	9 836 4 842 4 994	567 327 240	342 140 202	- - -	- - -
45-49	男女 M F	29 367 14 240 15 127	629 498 131	1 691 718 973	1 392 313 1 079	1 199 284 915	2 522 968 1 554	5 182 2 072 3 110	14 750 8 321 6 429	740 469 271	1 262 597 665	- - -	- - -
50-54	男女 M F	22 759 11 289 11 470	313 202 111	1 335 706 629	896 207 689	880 264 616	2 256 827 1 429	4 022 1 337 2 685	10 279 6 215 4 064	779 512 267	1 455 726 729	544 293 251	- - -
55-59	男女 M F	15 209 7 528 7 681	193 86 107	878 435 443	682 129 553	434 131 303	1 454 492 962	2 575 918 1 657	5 584 3 428 2 156	606 357 249	1 808 1 065 743	995 487 508	- - -
60-64	男女 M F	9 009 4 545 4 464	63 16 47	484 240 244	286 39 247	174 59 115	747 216 531	1 053 426 627	3 580 2 016 1 564	401 220 181	1 474 905 569	494 281 213	253 127 126
≥ 65	男女 M F	22 015 8 853 13 162	167 43 124	657 332 325	579 241 338	532 170 362	1 561 445 1 116	1 733 542 1 191	4 642 2 269 2 373	1 052 433 619	3 826 1 673 2 153	3 175 1 187 1 988	4 091 1 518 2 573

註：不包括水域。

Nota : Deste quadro exclui-se a área marítima.

Note : Excluding maritime area.

67 按學歷及歲組統計之3歲及以上非澳門出生的居住人口數目

POPULAÇÃO RESIDENTE COM IDADE IGUAL OU SUPERIOR A 3 ANOS NASCIDA FORA DE MACAU, SEGUNDO O NÍVEL DE ESCOLARIDADE, POR GRUPO ETÁRIO
NON-MACAO BORN RESIDENT POPULATION AGED 3 AND ABOVE BY AGE GROUP AND EDUCATIONAL ATTAINMENT

歲組 Grupo etário Age group	總數 Total	學歷 Nível de escolaridade Educational attainment										特殊教育 Ensino especial Special education
		從未入學 /學前教育 Sem escolaridade/ Ensino pré-escolar No schooling/ Pre-primary education	小學 Ensino primário Primary education			中學 Ensino secundário Secondary education			高等教育 Ensino superior Tertiary education			
			小計 Sub-total	未完成 Incompleto Incomplete	完成 Completo Complete	小計 Sub-total	初中 Geral Junior secondary	高中 Comple- mentar Senior secondary	小計 Sub-total	非學位課程 Curso não universitário Non-degree course	學位課程 Curso universitário Degree course	
1	2	3	4	5	6	7	8	9	10	11	12	13
總數 Total	288 148	18 725	93 188	32 392	60 796	143 280	78 669	64 611	32 886	4 195	28 691	69
3-4	889	889	-	-	-	-	-	-	-	-	-	-
5-9	3 571	1 167	2 397	2 397	-	-	-	-	-	-	-	7
10-14	5 744	6	5 639	2 617	3 022	86	86	-	-	-	-	13
15-19	13 271	11	2 507	108	2 399	10 737	6 390	4 347	6	6	-	10
20-24	18 569	53	1 497	266	1 231	14 246	6 326	7 920	2 766	363	2 403	7
25-29	22 715	31	2 622	410	2 212	13 060	6 834	6 226	7 001	673	6 328	1
30-34	30 138	171	4 964	1 049	3 915	17 597	10 174	7 423	7 389	873	6 516	17
35-39	32 003	193	7 902	1 946	5 956	18 831	11 681	7 150	5 065	584	4 481	12
40-44	36 881	469	11 935	3 291	8 644	21 399	12 450	8 949	3 077	370	2 707	1
45-49	36 935	1 110	14 364	4 504	9 860	19 402	9 783	9 619	2 058	313	1 745	1
50-54	28 711	1 336	13 689	4 565	9 124	12 059	6 305	5 754	1 627	316	1 311	-
55-59	19 156	1 164	9 608	3 500	6 108	7 184	4 283	2 901	1 200	212	988	-
60-64	11 479	1 061	5 180	2 052	3 128	4 320	2 310	2 010	918	160	758	-
≥ 65	28 086	11 064	10 884	5 687	5 197	4 359	2 047	2 312	1 779	325	1 454	-

68 按職業身份、歲組及性別統計之非澳門出生的就業居住人口數目

POPULAÇÃO RESIDENTE EMPREGADA NASCIDA FORA DE MACAU, SEGUNDO A SITUAÇÃO NA PROFISSÃO, POR GRUPO ETÁRIO E SEXO

NON-MACAO BORN EMPLOYED RESIDENT POPULATION BY AGE GROUP, GENDER AND EMPLOYMENT STATUS

歲組 Grupo etário Age group	性別 Sexo Gender	總數 Total	職業身份 Situação na profissão Employment status				
			僱主 Empregador Employer	自資經營者 Trabalhador por conta própria Own-account worker	僱員 Trabalhador por conta de outrem Employee	無酬家屬幫工 Trabalhador familiar não remunerado Unpaid family worker	
			4	5	6	7	
總數 Total	男女 男 女	MF M F	194 382 102 469 91 913	7 511 5 743 1 768	9 833 6 890 2 943	175 217 89 553 85 664	1 821 283 1 538
14-24	男女 男 女	MF M F	17 898 7 796 10 102	78 21 57	68 40 28	17 682 7 691 9 991	70 44 26
25-34	男女 男 女	MF M F	45 580 22 491 23 089	813 560 253	971 731 240	43 639 21 162 22 477	157 38 119
35-44	男女 男 女	MF M F	57 246 27 489 29 757	2 580 1 873 707	2 550 1 667 883	51 607 23 926 27 681	509 23 486
45-54	男女 男 女	MF M F	52 593 30 532 22 061	2 841 2 279 562	3 790 2 674 1 116	45 296 25 514 19 782	666 65 601
55-64	男女 男 女	MF M F	17 825 11 697 6 128	898 774 124	1 745 1 270 475	14 874 9 588 5 286	308 65 243
≥65	男女 男 女	MF M F	3 240 2 464 776	301 236 65	709 508 201	2 119 1 672 447	111 48 63

69 按職業及歲組統計之非澳門出生的就業居住人口數目

POPULAÇÃO RESIDENTE EMPREGADA NASCIDA FORA DE MACAU, SEGUNDO A PROFISSÃO, POR GRUPO ETÁRIO

NON-MACAO BORN EMPLOYED RESIDENT POPULATION BY AGE GROUP AND OCCUPATION

歲組 Grupo etário Age group	總數 Total	職業 Profissão Occupation								
		第一大類	第二大類	第三大類	第四大類	第五大類	第六大類	第七大類	第八大類	第九大類
		Grupo 1	Grupo 2	Grupo 3	Grupo 4	Grupo 5	Grupo 6	Grupo 7	Grupo 8	Grupo 9
		Group 1	Group 2	Group 3	Group 4	Group 5	Group 6	Group 7	Group 8	Group 9
1	2	3	4	5	6	7	8	9	10	11
總數 Total	194 382	12 030	6 203	16 312	32 025	38 047	2 163	25 015	18 735	43 852
14-24	17 898	146	206	1 240	5 208	4 712	76	1 247	2 205	2 858
25-34	45 580	2 335	2 534	5 761	11 389	7 824	406	4 438	4 860	6 033
35-44	57 246	4 472	1 747	4 519	9 023	13 148	630	8 168	4 723	10 816
45-54	52 593	3 507	900	3 192	4 624	9 075	787	9 001	5 480	16 027
55-64	17 825	1 211	497	1 332	1 503	2 814	263	2 014	1 372	6 819
≥65	3 240	359	319	268	278	474	1	147	95	1 299

第一大類 - 立法機關成員、公共行政高級官員、社團領導人員、企業領導人員及經理

Grupo 1 - Membros dos órgãos legislativos, quadros superiores da administração pública e de associações, directores e quadros dirigentes de empresas

Group 1 - Legislators, senior officials of government and associations, directors and managers of companies

第二大類 - 專業人員

Grupo 2 - Especialistas das profissões intelectuais e científicas

Group 2 - Professionals

第三大類 - 技術員及輔助專業人員

Grupo 3 - Técnicos e profissionais de nível intermédio

Group 3 - Technicians and associate professionals

第四大類 - 文員

Grupo 4 - Empregados administrativos

Group 4 - Clerks

第五大類 - 服務、銷售及同類工作人員

Grupo 5 - Pessoal dos serviços, vendedores e trabalhadores similares

Group 5 - Service and sales workers

第六大類 - 漁農業熟練工作者

Grupo 6 - Trabalhadores qualificados da agricultura e da pesca

Group 6 - Skilled workers of agriculture and fishery

第七大類 - 工業工匠及手工藝工人

Grupo 7 - Trabalhadores da produção industrial e artesanos

Group 7 - Craftsmen and similar workers

第八大類 - 機台、機器操作員、司機及裝配員

Grupo 8 - Operadores de instalações e máquinas, condutores e montadores

Group 8 - Plant and machine operators, drivers and assemblers

第九大類 - 非技術工人

Grupo 9 - Trabalhadores não qualificados

Group 9 - Unskilled workers

70 按歲組及行業統計之非澳門出生的就業居住人口數目

POPULAÇÃO RESIDENTE EMPREGADA NASCIDA FORA DE MACAU, SEGUNDO O GRUPO ETÁRIO, POR RAMO DE ACTIVIDADE ECONÓMICA
NON-MACAO BORN EMPLOYED RESIDENT POPULATION BY AGE GROUP AND INDUSTRY

行業 Ramo de actividade económica Industry 大類/Secção/Section 1	總數 Total 2	歲組 Grupo etário Age group					
		14-24 3	25-34 4	35-44 5	45-54 6	55-64 7	≥65 8
總數 Total	194 382	17 898	45 580	57 246	52 593	17 825	3 240
A、B、C	1 737	118	350	578	526	147	18
其中：B Dos quais: B Of which: B	1 491	113	337	537	394	99	11
D	23 704	2 968	6 701	6 122	5 613	2 045	255
E	427	24	93	112	94	104	-
F	29 517	1 215	5 025	9 650	11 216	2 245	166
G	25 276	1 629	3 980	7 810	7 928	3 073	856
H	27 562	4 535	5 872	8 511	6 687	1 768	189
I	9 761	492	1 741	2 619	3 643	1 157	109
J	3 285	357	1 089	1 034	575	205	25
K	13 867	624	2 354	3 025	3 977	3 114	773
L	7 106	285	2 661	2 014	1 494	633	19
M	6 022	362	1 882	1 376	1 464	727	211
N	3 849	176	884	1 048	1 002	487	252
O	33 588	4 271	9 963	10 637	6 810	1 583	324
P	8 317	823	2 862	2 591	1 481	517	43
Q	364	19	123	119	83	20	-

A大類 - 農業、畜牧業、狩獵及林業
Secção A - Agricultura, produção animal, caça e silvicultura
Section A - Agriculture, farming of animals, hunting and forestry

B大類 - 捕魚業
Secção B - Pesca
Section B - Fishing

C大類 - 採礦工業
Secção C - Indústrias extractivas
Section C - Mining and quarrying

D大類 - 製造業
Secção D - Indústrias transformadoras
Section D - Manufacturing

E大類 - 電力、氣體及水的生產及分配
Secção E - Produção e distribuição de electricidade, gás e água
Section E - Electricity, gas and water supply

F大類 - 建築
Secção F - Construção
Section F - Construction

G大類 - 批發及零售業；機動車、摩托車、個人及家庭物品的維修
Secção G - Comércio por grosso e a retalho; reparação de veículos automóveis, motocicletas e de bens de uso pessoal e doméstico
Section G - Wholesale and retail trade; repair of motor vehicles, motorcycles and personal and household goods

H大類 - 住宿、餐廳、酒樓及同類場所
Secção H - Alojamento, restaurantes e similares
Section H - Hotels, restaurants and similar activities

I大類 - 運輸、貯藏及通訊
Secção I - Transportes, armazenagem e comunicações
Section I - Transport, storage and communications

J大類 - 金融業務
Secção J - Actividades financeiras
Section J - Financial intermediation

K大類 - 不動產業務、租賃及向企業提供的服務
Secção K - Actividades imobiliárias, alugueres e serviços prestados às empresas
Section K - Real estate, renting and business activities

L大類 - 公共行政、防衛及強制性社會保障
Secção L - Administração pública, defesa e segurança social obrigatória
Section L - Public administration, defense and compulsory social security

M大類 - 教育
Secção M - Educação
Section M - Education

N大類 - 醫療衛生及社會福利
Secção N - Saúde e acção social
Section N - Health and social welfare

O大類 - 團體、社會及個人的其他服務
Secção O - Outras actividades de serviços colectivos, sociais e pessoais
Section O - Other community, social and personal services

P大類 - 僱用傭人的家庭
Secção P - Famílias com empregados domésticos
Section P - Households with employed persons

Q大類 - 國際組織及其他領土以外的機構
Secção Q - Organizações internacionais e outras instituições extraterritoriais
Section Q - International and extra-territorial organizations and bodies

71 按性別及歲組統計之殘障居住人口數目

POPULAÇÃO RESIDENTE COM DEFICIÊNCIA FÍSICA E/OU MENTAL, SEGUNDO O SEXO,
POR GRUPO ETÁRIO
RESIDENT POPULATION WITH DISABILITY BY AGE GROUP AND GENDER

歲組 Grupo etário Age group	總數 Total	男 M	女 F
1	2	3	4
總數 Total	8 298	3 549	4 749
0-4	22	6	16
5-9	110	72	38
10-14	170	120	50
15-19	224	131	93
20-24	250	164	86
25-29	140	84	56
30-34	141	85	56
35-39	230	114	116
40-44	332	144	188
45-49	382	208	174
50-54	536	284	252
55-59	555	243	312
60-64	462	237	225
65-69	511	310	201
70-74	680	276	404
75-79	1 151	463	688
80-84	1 167	346	821
≥ 85	1 235	262	973

72 按殘障類別統計之殘障居住人口數目

POPULAÇÃO RESIDENTE COM DEFICIÊNCIA FÍSICA E/OU MENTAL POR TIPO DE DEFICIÊNCIA
RESIDENT POPULATION WITH DISABILITY BY TYPE OF DISABILITY

殘障類別 Tipo de deficiência Type of disability	人數 Nº de pessoas No. of persons
1	2
總數/Total	8 298
單一殘障/Uma deficiência/With one type of disability	5 457
弱視/Deficiência visual/Visual impairment	269
全盲/Cegueira/Blindness	79
語言障礙/Disfasia/Speech difficulties	28
啞/Mudez/Speech impairment	6
弱聽/Deficiência auditiva/Hearing impairment	314
全聾/Surdez/Complete deafness	122
肢體不遂或不健全/Deficiência motora/Impaired limbs or trunk	1 015
自閉/Autismo/Autism	31
智力障礙/Debilidade mental/Mental retardation	328
精神病患/Psicopatia/Psychiatric conditions	396
長期病患/Doença crónica/Chronic illness	1 798
其他/Outras/Others	1 071
兩種殘障/Duas deficiências/With two types of disability	1 927
其中包括/Incluem/Which include :	
語言障礙/Disfasia/Speech difficulties	323
肢體不遂或不健全/Deficiência motora/Impaired limbs or trunk	514
三種或以上殘障/Três e mais deficiências/With three or more type of disability	778
其中包括/Incluem/Which include :	
語言障礙/Disfasia/Speech difficulties	309
肢體不遂或不健全/Deficiência motora/Impaired limbs or trunk	406
不詳/Ignorado/Unknown	136

73 按需要協助的活動類別統計之殘障居住人口數目

POPULAÇÃO RESIDENTE COM DEFICIÊNCIA FÍSICA E/OU MENTAL, SEGUNDO O TIPO DE SERVIÇOS NECESSÁRIOS
RESIDENT POPULATION WITH DISABILITY BY TYPE OF ASSISTANCE NEEDED

需要協助的活動類別 Tipo de serviços necessários Type of assistance needed	人數 Nº de pessoas No. of persons
1	2
總數 Total	8 298
行走活動 Apoio para deslocações Mobility	5 061
與人溝通 Técnicas de comunicação Communication	2 621
自我照顧 Tomar conta de si mesmo Self-care	3 797
其他活動 Outros Others	1 256
不詳 Ignorado Unknown	192

註：可需要多於一種協助。

Nota : Uma pessoa pode se necessário mais de um tipo de serviços.

Note : An individual may need more than one type of assistance.

74 按殘障類別及使用服務情況統計之殘障居住人口數目

POPULAÇÃO RESIDENTE COM DEFICIÊNCIA FÍSICA E / OU MENTAL, SEGUNDO A UTILIZAÇÃO DE SERVIÇOS, POR TIPO DE DEFICIÊNCIA
RESIDENT POPULATION WITH DISABILITY BY TYPE OF DISABILITY AND USAGE OF SERVICES DESIGNATED FOR THE DISABLED

殘障類別 Tipo de deficiência Type of disability	總數 Total	有否使用服務 Utilização de serviços Usage of services designated for the disabled		不詳 Ignorado Unknown
		有 Sim Yes	沒有 Não No	
1	2	3	4	5
總數 Total	8 298	5 782	1 928	588
弱視 Deficiência visual Visual impairment	1 019	798	184	37
全盲 Cegueira Blindness	240	182	40	18
語言障礙 Disfasia Speech difficulties	660	480	86	94
啞 Mudez Speech impairment	198	125	73	-
弱聽 Deficiência auditiva Hearing impairment	987	694	277	16
全聾 Surdez Complete deafness	364	230	122	12
肢體不遂或不健全 Deficiência motora Impaired limbs or trunk	1 935	1 341	509	85
自閉 Autismo Autism	139	126	12	1
智力障礙 Debilidade mental Mental retardation	840	658	81	101
精神病患 Psicopatía Psychiatric conditions	757	524	124	109
長期病患 Doença crónica Chronic illness	3 163	2 392	636	135
其他 Outras Others	1 711	1 273	438	-
不詳 Ignorado Unknown	136	2	-	134

註：當有關人士有多於一種殘障時，會被重複計算。

Nota: Os indivíduos foram contados tantas vezes quantas as deficiências de que padecem.

Note: Individuals with more than one type of disability were counted repeatedly.

75 按性別及使用殘障服務類別統計之殘障居住人口數目

POPULAÇÃO RESIDENTE COM DEFICIÊNCIA FÍSICA E / OU MENTAL, SEGUNDO OS SERVIÇOS UTILIZADOS PELOS DEFICIENTES, POR SEXO
RESIDENT POPULATION WITH DISABILITY BY GENDER AND USAGE OF SERVICES DESIGNATED FOR THE DISABLED

1	2	3	4	使用殘障服務類別							12	13
				Serviços utilizados pelos deficientes								
				Type of services designated for the disabled								
性別 Sexo Gender	總數 Total	有使用 殘障服務 Utilizou os serviços Service users	醫療康復 Serviços de saúde Health services	特殊教育 Ensino especial Special education	就業輔導 Apoio porfissional Employment counselling	家務助理服務 Serviços domésticos Services of domestic helpers	住宿照顧服務 Serviços de habitação e similares Housing and care services	經濟/實物援助 Apoio económico em espécie e em dinheiro Financial/ in-kind aid	其他 Outros Others	沒有使用 Não utilizou os serviços Did not use services	不詳 Ignorado Unknown	
			5	6	7	8	9	10	11			
總數	男女 MF	8 298	5 782	4 667	464	232	203	808	1 741	366	1 928	588
Total	男 M	3 549	2 453	1 959	289	187	56	388	810	168	832	264
	女 F	4 749	3 329	2 708	175	45	147	420	931	198	1 096	324

註：可使用多於一種服務。

Nota : Um deficiente pode utilizar mais do que um tipo de serviço destinado a pessoas com deficiência.

Note : An individual may use more than one type of services designated for the disabled.

76 按性別及不使用殘障服務原因統計之殘障居住人口數目

POPULAÇÃO RESIDENTE COM DEFICIÊNCIA FÍSICA E / OU MENTAL, SEGUNDO O SEXO, POR MOTIVO DA NÃO UTILIZAÇÃO DOS SERVIÇOS DESTINADOS A DEFICIENTES
RESIDENT POPULATION WITH DISABILITY BY GENDER AND REASON FOR NOT USING SERVICES DESIGNATED FOR THE DISABLED

性別 Sexo Gender	總數 Total	沒有使用 Não utilizou os serviços Did not use services	不使用殘障服務原因 Motivo da não utilização dos serviços destinados a deficientes Reason for not using services designated for the disabled								有使用 殘障服務 Utilizou os serviços Use the services	不詳 Ignorado Unknown
			不知道有 這些服務 Desconhece a existência destes serviços Unaware of the these services	家人/私人機構 已提供需要之服務 Os serviços pretendidos foram fornecidos pela família/instituição privada Services needed were provided by family/ private institutions	沒有所需 之服務 Inexistência dos serviços pretendidos Unavailability of services needed	沒有資格申請 這些服務 Não satisfaz as condições para requerer tais serviços Not eligible for the services	負擔不起 費用 Não pode suportar as despesas Services not affordable	申請資格 在評審中 Requereu os serviços e aguarde resposta Application in process	其他 Outros Others			
1	2	3	4	5	6	7	8	9	10	11	12	13
總數	男女 MF	8 298	1 928	690	686	167	133	82	81	358	5 782	588
Total	男 M	3 549	832	294	268	61	76	34	55	129	2 453	264
	女 F	4 749	1 096	396	418	106	57	48	26	229	3 329	324

註：可以有多於一種原因。

Nota : Considera-se mais de um motivo.

Note : May have more than one reason.

77 按堂區、歲組及性別統計之常住居民數目

POPULAÇÃO RESIDENTE HABITUAL, SEGUNDO A LOCALIZAÇÃO, POR GRUPO ETÁRIO E SEXO
USUAL RESIDENT POPULATION BY AGE GROUP, GENDER AND PARISH

歲組 Grupo etário Age group	性別 Sexo Gender	總數 Total	澳門半島 Península de Macau Macao Peninsula						離島 Ilhas Islands			水域 Área marítima Maritime area
			小計 Sub-total	聖安多尼堂 Santo António	望德堂 São Lázaro	風順堂 São Lourenço	大堂 Sé	花地瑪堂 N.S. de Fátima	小計 Sub-total	氹仔 Taipa	路環 Coloane	
1	2	3	4	5	6	7	8	9	10	11	12	13
總數 Total	男女 MF	491 482	424 608	110 707	30 148	47 459	38 855	197 439	65 082	61 855	3 227	1 792
	男 M	239 196	203 817	51 777	13 862	22 573	19 355	96 250	33 884	31 897	1 987	1 495
	女 F	252 286	220 791	58 930	16 286	24 886	19 500	101 189	31 198	29 958	1 240	297
0-4	男女 MF	16 237	12 782	3 146	730	1 350	1 074	6 482	3 431	3 341	90	24
	男 M	8 506	6 830	1 703	358	732	518	3 519	1 665	1 622	43	11
	女 F	7 731	5 952	1 443	372	618	556	2 963	1 766	1 719	47	13
5-9	男女 MF	23 782	20 486	5 054	1 489	2 221	1 349	10 373	3 287	3 197	90	9
	男 M	12 417	10 653	2 605	782	1 125	611	5 530	1 760	1 719	41	4
	女 F	11 365	9 833	2 449	707	1 096	738	4 843	1 527	1 478	49	5
10-14	男女 MF	35 729	32 471	8 351	1 919	3 324	2 485	16 392	3 243	3 127	116	15
	男 M	18 263	16 525	4 141	1 058	1 698	1 197	8 431	1 733	1 667	66	5
	女 F	17 466	15 946	4 210	861	1 626	1 288	7 961	1 510	1 460	50	10
15-19	男女 MF	46 593	41 645	10 913	2 129	4 260	2 451	21 892	4 914	4 678	236	34
	男 M	23 433	21 050	5 490	1 125	2 136	1 217	11 082	2 356	2 209	147	27
	女 F	23 160	20 595	5 423	1 004	2 124	1 234	10 810	2 558	2 469	89	7
20-24	男女 MF	42 214	36 602	8 557	2 040	3 835	3 061	19 109	5 485	5 239	246	127
	男 M	20 225	17 377	3 996	862	1 958	1 514	9 047	2 741	2 572	169	107
	女 F	21 989	19 225	4 561	1 178	1 877	1 547	10 062	2 744	2 667	77	20
25-29	男女 MF	34 620	28 714	7 034	2 282	3 522	3 404	12 472	5 755	5 491	264	151
	男 M	16 545	13 502	3 125	1 030	1 637	1 751	5 959	2 905	2 701	204	138
	女 F	18 075	15 212	3 909	1 252	1 885	1 653	6 513	2 850	2 790	60	13
30-34	男女 MF	39 289	31 120	7 619	2 325	3 339	3 722	14 115	7 863	7 515	348	306
	男 M	18 135	13 876	3 311	917	1 463	2 000	6 185	3 979	3 727	252	280
	女 F	21 154	17 244	4 308	1 408	1 876	1 722	7 930	3 884	3 788	96	26
35-39	男女 MF	41 457	32 887	8 158	2 213	3 564	3 220	15 732	8 243	7 866	377	327
	男 M	18 032	13 440	3 150	940	1 551	1 456	6 343	4 301	4 049	252	291
	女 F	23 425	19 447	5 008	1 273	2 013	1 764	9 389	3 942	3 817	125	36
40-44	男女 MF	49 195	41 861	10 700	2 707	4 291	3 833	20 330	7 024	6 619	405	310
	男 M	22 384	18 257	4 500	1 047	1 800	1 905	9 005	3 857	3 582	275	270
	女 F	26 811	23 604	6 200	1 660	2 491	1 928	11 325	3 167	3 037	130	40
45-49	男女 MF	49 229	43 742	11 608	3 152	4 839	3 833	20 310	5 245	4 970	275	242
	男 M	24 883	21 590	5 556	1 371	2 234	2 035	10 394	3 105	2 926	179	188
	女 F	24 346	22 152	6 052	1 781	2 605	1 798	9 916	2 140	2 044	96	54
50-54	男女 MF	38 629	35 014	9 652	2 927	3 987	3 168	15 280	3 475	3 243	232	140
	男 M	20 429	18 276	4 898	1 477	1 999	1 667	8 235	2 058	1 923	135	95
	女 F	18 200	16 738	4 754	1 450	1 988	1 501	7 045	1 417	1 320	97	45
55-59	男女 MF	25 460	22 803	6 540	2 023	2 829	2 288	9 123	2 586	2 443	143	71
	男 M	13 564	12 148	3 391	1 070	1 531	1 258	4 898	1 361	1 285	76	55
	女 F	11 896	10 655	3 149	953	1 298	1 030	4 225	1 225	1 158	67	16
60-64	男女 MF	14 281	12 792	3 691	1 161	1 641	1 286	5 013	1 467	1 387	80	22
	男 M	7 359	6 594	1 952	596	737	681	2 628	749	700	49	16
	女 F	6 922	6 198	1 739	565	904	605	2 385	718	687	31	6
65-69	男女 MF	9 314	8 288	2 329	826	1 030	797	3 306	1 020	958	62	6
	男 M	4 845	4 292	1 104	411	497	403	1 877	550	522	28	3
	女 F	4 469	3 996	1 225	415	533	394	1 429	470	436	34	3
70-74	男女 MF	9 004	8 218	2 386	749	1 202	935	2 946	782	727	55	4
	男 M	3 889	3 570	1 030	297	567	343	1 333	318	295	23	1
	女 F	5 115	4 648	1 356	452	635	592	1 613	464	432	32	3
75-79	男女 MF	7 893	7 256	2 310	681	1 095	871	2 299	634	569	65	3
	男 M	3 413	3 112	967	242	505	373	1 025	298	277	21	3
	女 F	4 480	4 144	1 343	439	590	498	1 274	336	292	44	-
80-84	男女 MF	5 014	4 631	1 510	482	700	552	1 387	383	318	65	-
	男 M	1 774	1 678	463	155	280	249	531	96	81	15	-
	女 F	3 240	2 953	1 047	327	420	303	856	287	237	50	-
≥85	男女 MF	3 542	3 296	1 149	313	430	526	878	245	167	78	1
	男 M	1 100	1 047	395	124	123	177	228	52	40	12	1
	女 F	2 442	2 249	754	189	307	349	650	193	127	66	-

78 按堂區、歲組及性別統計之流動居民數目

POPULAÇÃO RESIDENTE FLUTUANTE, SEGUNDO A LOCALIZAÇÃO, POR GRUPO ETÁRIO E SEXO
MOBILE RESIDENT POPULATION BY AGE GROUP, GENDER AND PARISH

歲組 Grupo etário Age group	性別 Sexo Gender	總數 Total	澳門半島 Península de Macau Macao Peninsula						離島 Ilhas Islands			水域 Área marítima Maritime area
			小計 Sub-total	聖安多尼堂 Santo António	望德堂 São Lázaro	風順堂 São Lourenço	大堂 Sé	花地瑪堂 N.S. de Fátima	小計 Sub-total	氹仔 Taipa	路環 Coloane	
1	2	3	4	5	6	7	8	9	10	11	12	13
總數 Total	男女 M F	10 631	9 122	2 170	776	833	1 754	3 589	1 503	1 438	65	6
		5 971	5 041	1 187	391	491	1 099	1 873	925	895	30	5
		4 660	4 081	983	385	342	655	1 716	578	543	35	1
0-4	男女 M F	188	175	34	-	6	44	91	13	9	4	-
		74	70	11	-	-	12	47	4	1	3	-
		114	105	23	-	6	32	44	9	8	1	-
5-9	男女 M F	139	108	12	12	6	25	53	31	28	3	-
		73	52	-	-	-	19	33	21	19	2	-
		66	56	12	12	6	6	20	10	9	1	-
10-14	男女 M F	331	271	45	18	38	38	132	58	54	4	2
		169	120	17	-	19	12	72	47	45	2	2
		162	151	28	18	19	26	60	11	9	2	-
15-19	男女 M F	1 471	1 279	266	198	138	228	449	192	182	10	-
		751	610	109	108	73	124	196	141	137	4	-
		720	669	157	90	65	104	253	51	45	6	-
20-24	男女 M F	2 763	2 514	701	259	203	295	1 056	249	237	12	-
		1 353	1 244	360	138	113	160	473	109	104	5	-
		1 410	1 270	341	121	90	135	583	140	133	7	-
25-29	男女 M F	701	585	88	30	42	227	198	115	111	4	1
		396	318	46	18	12	149	93	77	75	2	1
		305	267	42	12	30	78	105	38	36	2	-
30-34	男女 M F	665	539	101	25	54	125	234	126	122	4	-
		408	324	54	25	30	75	140	84	82	2	-
		257	215	47	-	24	50	94	42	40	2	-
35-39	男女 M F	745	593	130	48	60	151	204	151	146	5	1
		498	388	95	6	42	95	150	109	109	-	1
		247	205	35	42	18	56	54	42	37	5	-
40-44	男女 M F	717	572	135	24	47	125	241	143	139	4	2
		463	357	86	12	29	100	130	105	102	3	1
		254	215	49	12	18	25	111	38	37	1	1
45-49	男女 M F	799	695	200	24	35	158	278	104	102	2	-
		553	507	154	12	24	117	200	46	45	1	-
		246	188	46	12	11	41	78	58	57	1	-
50-54	男女 M F	726	642	163	66	78	119	216	84	79	5	-
		496	448	104	36	65	88	155	48	47	1	-
		230	194	59	30	13	31	61	36	32	4	-
55-59	男女 M F	511	402	117	12	54	67	152	109	106	3	-
		340	266	90	12	42	35	87	74	72	2	-
		171	136	27	-	12	32	65	35	34	1	-
60-64	男女 M F	287	234	72	18	6	64	74	53	51	2	-
		136	117	22	6	-	58	31	19	17	2	-
		151	117	50	12	6	6	43	34	34	-	-
65-69	男女 M F	224	185	17	12	30	44	82	39	38	1	-
		125	104	11	6	24	32	31	21	20	1	-
		99	81	6	6	6	12	51	18	18	-	-
70-74	男女 M F	169	154	32	12	12	22	76	15	13	2	-
		65	58	17	6	12	8	15	7	7	-	-
		104	96	15	6	-	14	61	8	6	2	-
75-79	男女 M F	100	86	29	12	12	6	27	14	14	-	-
		22	16	11	-	-	-	5	6	6	-	-
		78	70	18	12	12	6	22	8	8	-	-
80-84	男女 M F	75	68	17	6	12	7	26	7	7	-	-
		41	34	-	6	6	7	15	7	7	-	-
		34	34	17	-	6	-	11	-	-	-	-
≥85	男女 M F	20	20	11	-	-	9	-	-	-	-	-
		8	8	-	-	-	8	-	-	-	-	-
		12	12	11	-	-	1	-	-	-	-	-

79 按堂區及住戶人數統計之住宅單位內的住戶數目

AGREGADO FAMILIAR EM UNIDADE DE ALOJAMENTO FAMILIAR, SEGUNDO A LOCALIZAÇÃO, POR DIMENSÃO DO AGREGADO FAMILIAR
NO. OF HOUSEHOLDS IN DOMESTIC LIVING QUARTERS BY PARISH AND HOUSEHOLD SIZE

住戶人數 Dimensão do agregado familiar Household size	總數 Total	澳門半島 Península de Macau Macao Peninsula						離島 Ilhas Islands			水域 Área marítima Maritime area
		小計 Sub-total	聖安多尼堂 Santo António	望德堂 São Lázaro	風順堂 São Lourenço	大堂 Sé	花地瑪堂 N.S. de Fátima	小計 Sub-total	氹仔 Taipa	路環 Coloane	
1	2	3	4	5	6	7	8	9	10	11	12
總數 Total	159 412	139 459	36 819	10 550	15 894	13 749	62 447	19 708	19 040	668	245
1	28 020	23 801	6 045	1 874	2 759	3 239	9 884	4 218	4 045	173	1
2	32 830	28 089	7 682	2 457	3 458	3 282	11 210	4 738	4 560	178	3
3	33 748	29 640	7 915	2 462	3 171	2 711	13 381	4 094	3 998	96	14
4	41 286	37 210	9 725	2 409	4 270	3 001	17 805	4 060	3 949	111	16
5	16 634	14 781	3 867	1 005	1 602	1 072	7 235	1 833	1 763	70	20
6	4 733	4 206	1 149	252	396	349	2 060	496	475	21	31
7	1 390	1 167	284	55	154	77	597	176	167	9	47
≥8	771	565	152	36	84	18	275	93	83	10	113

註：住戶內最少有一名居住人口。

Nota: Agregado familiar com pelo menos um membro de população residente.

Note: A household consists of at least one resident population.

80 按堂區及住戶結構統計之住宅單位內的住戶數目

AGREGADO FAMILIAR EM UNIDADE DE ALOJAMENTO FAMILIAR, SEGUNDO A LOCALIZAÇÃO, POR COMPOSIÇÃO DO AGREGADO FAMILIAR
 NO. OF HOUSEHOLDS IN DOMESTIC LIVING QUARTERS BY PARISH AND HOUSEHOLD COMPOSITION

住戶結構 Composição do agregado familiar Household composition	總數 Total	澳門半島 Península de Macau Macao Peninsula						離島 Ilhas Islands			水域 Área marítima Maritime area
		小計 Sub-total	聖安多尼堂 Santo António	望德堂 São Lázaro	風順堂 São Lourenço	大堂 Sé	花地瑪堂 N.S. de Fátima	小計 Sub-total	氹仔 Taipa	路環 Coloane	
1	2	3	4	5	6	7	8	9	10	11	12
總數 Total	159 412	139 459	36 819	10 550	15 894	13 749	62 447	19 708	19 040	668	245
單人戶 Agregado familiar singular Single-person household	29 377	24 997	6 392	1 922	2 855	3 417	10 411	4 379	4 201	178	1
有核心住戶 Agregado familiar com núcleo Nuclear household	118 212	104 401	27 901	7 963	11 950	8 627	47 960	13 600	13 136	464	211
無核心住戶 Agregado familiar sem núcleo No nuclear household	11 823	10 061	2 526	665	1 089	1 705	4 076	1 729	1 703	26	33

註：住戶內最少有一名居住人口。

Nota: Agregado familiar com pelo menos um membro de população residente.

Note: A household consists of at least one resident population.

81 按堂區及住戶的居住單位佔用形式統計之住宅單位內的住戶數目

AGREGADO FAMILIAR EM UNIDADE DE ALOJAMENTO FAMILIAR, SEGUNDO A LOCALIZAÇÃO, POR FORMA DE OCUPAÇÃO DA U.A. POR
 AGREGADO FAMILIAR
 NO. OF HOUSEHOLDS IN DOMESTIC LIVING QUARTERS BY PARISH AND TENURE OF LIVING QUARTERS

佔用形式 Forma de ocupação da U.A. por agregado familiar Tenure of living quarters	住戶總數 Total de agregados familiares Total no. of households	澳門半島 Península de Macau Macao Peninsula						離島 Ilhas Islands			水域 Área marítima Maritime area
		小計 Sub-total	聖安多尼堂 Santo António	望德堂 São Lázaro	風順堂 São Lourenço	大堂 Sé	花地瑪堂 N.S.de Fátima	小計 Sub-total	氹仔 Taipa	路環 Coloane	
			3	4	5	6	7				
1	2	3	4	5	6	7	8	9	10	11	12
總數 Total	159 412	139 459	36 819	10 550	15 894	13 749	62 447	19 708	19 040	668	245
住戶成員物業 Propriedade de um ou mais membros do agregado familiar Owner-occupier	116 096	102 250	28 916	8 686	12 595	8 446	43 607	13 846	13 446	400	..
由僱主提供 Fornecida pela entidade patronal Provided by employer	2 070	1 464	263	127	163	706	205	606	584	22	..
租住 Arrendatário Tenant	37 037	32 050	6 625	1 435	2 739	4 034	17 217	4 987	4 768	219	..
其他 Outras Others	3 964	3 695	1 015	302	397	563	1 418	269	242	27	..
水域 Área marítima Maritime area	245	245

註 1：住戶內最少有一名居住人口。

Nota 1 : Agregado familiar com pelo menos um membro de população residente.
Note 1 : A household consists of at least one resident population.

註 2：“居住單位佔用形式”不適用於水域。

Nota 2 : A “Forma de ocupação da U.A.” não se aplica à área marítima.
Note 2 : “Tenure of living quarters” is not applicable to maritime area.

82 按每月租金 / 按揭供款統計之住宅單位內的住戶數目

AGREGADO FAMILIAR EM UNIDADE DE ALOJAMENTO FAMILIAR, POR ESCALÕES DE RENDA / AMORTIZAÇÃO MENSAL

NO. OF HOUSEHOLDS IN DOMESTIC LIVING QUARTERS BY MONTHLY RENT / MORTGAGE PAYMENT

每月租金 / 按揭供款 (澳門元) Escalões de renda / amortização mensal (MOP) Monthly rent / mortgage payment (MOP)	住戶數目 Nº de agregados familiares No. of households
1	2
總數 Total	159 412
租金 Renda Rent payment	37 294
1 - 1 000	13 619
1 001 - 2 000	10 265
2 001 - 3 000	6 275
3 001 - 4 000	2 477
4 001 - 5 000	2 066
5 001 - 6 000	1 038
6 001 - 7 000	569
7 001 - 8 000	393
8 001 - 9 000	110
9 001 - 10 000	159
>10 000	323
樓宇按揭供款 Amortização Mortgage payment	33 637
1 - 1 000	1 463
1 001 - 2 000	10 088
2 001 - 3 000	8 765
3 001 - 4 000	5 580
4 001 - 5 000	3 126
5 001 - 6 000	1 617
6 001 - 7 000	878
7 001 - 8 000	531
8 001 - 9 000	286
9 001 - 10 000	501
>10 000	802
無按揭住戶成員物業 Propriedade de membros do agregado familiar sem amortização Owner-occupied without mortgage	82 459
免租及其他情況 Isento de renda e outras situações Rent free and other situations	5 777
水域 Área marítima Maritime area	245

註 1 : 住戶內最少有一名居住人口。

Nota 1 : Agregado familiar com pelo menos um membro de população residente.

Note 1 : A household consists of at least one resident population.

註 2 : “每月租金 / 按揭供款” 不適用於水域。

Nota 2 : A “Renda / amortização mensal paga” não se aplica à área marítima.

Note 2 : “Monthly rent / mortgage payment” is not applicable to maritime area.

83 按堂區統計之住宅單位內住戶每月租金 / 按揭供款中位數

MEDIANA DA RENDA / AMORTIZAÇÃO MENSAL PAGA PELO AGREGADO FAMILIAR DA UNIDADE DE ALOJAMENTO FAMILIAR, POR LOCALIZAÇÃO

MEDIAN MONTHLY RENT / MORTGAGE PAYMENT OF HOUSEHOLDS IN DOMESTIC LIVING QUARTERS BY PARISH

澳門元(MOP)

每月付款中位數 Mediana mensal Median payment per month	總數 Total	澳門半島 Península de Macau Macao Peninsula						離島 Ilhas Islands		
		小計 Sub-total	聖安多尼堂 Santo António	望德堂 São Lázaro	風順堂 São Lourenço	大堂 Sé	花地瑪堂 N.S. de Fátima	小計 Sub-total	氹仔 Taipa	路環 Coloane
			3	4	5	6	7			
1	2	3	4	5	6	7	8	9	10	11
租金 Renda Rent payment	1 511	1 311	1 366	1 818	1 452	3 860	839	3 812	3 797	5 028
按揭供款 Amortização Mortgage payment	2 642	2 368	2 431	2 935	2 491	3 767	2 017	3 930	3 917	5 822

註：住戶內最少有一名居住人口；不包括水域。

Nota : Agregado familiar com pelo menos um membro de população residente. Deste quadro exclui-se a área marítima.

Note : A household consists of at least one resident population. Excluding maritime area.

84 按擁有的機動車輛及堂區統計之住宅單位內住戶數目

AGREGADO FAMILIAR EM UNIDADE DE ALOJAMENTO FAMILIAR, SEGUNDO OS VEÍCULOS
MOTORIZADOS QUE POSSUI, POR LOCALIZAÇÃONO. OF HOUSEHOLDS IN DOMESTIC LIVING QUARTERS BY POSSESSION OF MOTOR VEHICLES
AND PARISH

堂區 Localização Parish	總數 Total	沒有機動車輛 Sem veículos motorizados Without motor vehicle	擁有機動車輛 Com veículos motorizados With motor vehicle	其中 Dos que possuem Of which		水域 Área marítima Maritime area
				電單車 Motociclos Motorcycle	私家車 Automóveis particulares Private automobile	
1	2	3	4	5	6	7
總數 Total	159 412	76 286	82 881	60 925	47 222	245
澳門半島 Península de Macau Macao peninsula	139 459	70 055	69 404	55 783	34 660	..
聖安多尼堂 Santo António	36 819	17 712	19 107	16 118	8 969	..
望德堂 São Lázaro	10 550	4 118	6 432	4 342	4 458	..
風順堂 São Lourenço	15 894	7 874	8 020	6 280	4 201	..
大堂 Sé	13 749	7 367	6 382	3 693	4 651	..
花地瑪堂 N.S. de Fátima	62 447	32 984	29 463	25 350	12 381	..
離島 Ilhas Islands	19 708	6 231	13 477	5 142	12 562	..
氹仔 Taipa	19 040	6 005	13 035	5 015	12 147	..
路環 Coloane	668	226	442	127	415	..
水域 Área marítima Maritime area	245	245

註 1：住戶內最少有一名居住人口。

Nota 1 : Agregado familiar com pelo menos um membro de população residente.

Note 1 : A household consists of at least one resident population.

註 2：“擁有機動車輛”不適用於水域。

Nota 2 : “Com veículos motorizados” não se aplica à área marítima.

Note 2 : “With motor vehicle” is not applicable to maritime area.

85 按堂區及私家車晚間停泊地點統計之住宅單位內住戶數目
 AGREGADO FAMILIAR EM UNIDADE DE ALOJAMENTO FAMILIAR, SEGUNDO A LOCALIZAÇÃO, POR
 ESTACIONAMENTO DE AUTOMÓVEIS PARTICULARES DURANTE A NOITE
 NO. OF HOUSEHOLDS IN DOMESTIC LIVING QUARTERS BY PARISH AND NIGHT-TIME PARKING SPOT OF
 AUTOMOBILE

私家車晚間停泊地點 Estacionamento de automóveis particulares durante a noite Night-time parking spot of automobile	總數 Total	澳門半島 Península de Macau Macao Peninsula						離島 Ilhas Islands			水域 Área marítima Maritime area
		小計 Sub-total	聖安多尼堂 Santo António	望德堂 São Lázaro	風順堂 São Lourenço	大堂 Sé	花地瑪堂 N.S. de Fátima	小計 Sub-total	氹仔 Taipa	路環 Coloane	
			3	4	5	6	7		8	9	
1	2	3	4	5	6	7	8	9	10	11	12
總數 Total	159 412	139 459	36 819	10 550	15 894	13 749	62 447	19 708	19 040	668	245
擁有私家車 Com automóveis particulares With private automobile	47 222	34 660	8 969	4 458	4 201	4 651	12 381	12 562	12 147	415	..
私人停車場 Estacionamento em parque privado Private carpark	31 334	20 998	5 093	2 350	1 806	3 401	8 348	10 336	10 062	274	..
公眾收費停車場 Estacionamento em parque público que cobra taxa Paid public carpark	3 397	3 219	794	861	626	234	704	178	178	-	..
街道 Estacionamento na rua Street parking	12 491	10 443	3 082	1 247	1 769	1 016	3 329	2 048	1 907	141	..
沒有私家車 Sem automóvel particular Without private automobile	111 945	104 799	27 850	6 092	11 693	9 098	50 066	7 146	6 893	253	..
水域 Área marítima Maritime area	245	245

註 1 : 住戶內最少有一名居住人口。

Nota 1 : Agregado familiar com pelo menos um membro de população residente.

Note 1 : A household consists of at least one resident population.

註 2 : “擁有機動車輛” 不適用於水域。

Nota 2 : “Com veículos motorizados” não se aplica à área marítima.

Note 2 : “With motor vehicle” is not applicable to maritime area.

註 3 : 若住戶擁有兩架或以上私家車並在晚間停泊於不同地點，按私人停車場、公眾收費停車場、街道的順序進行歸類，即每戶只計算一次。

Nota 3 : Embora o agregado familiar estacione em locais diferentes à noite os dois ou mais veículos que possui, neste quadro, este agregado familiar vai ser se classificado uma única vez de acordo com a seguinte ordem : “ Estacionamento em parque privado”, “Estacionamento em parque público que cobra taxa” e “Estacionamento na rua”.

Note 3 : If a household possessed two or more private automobiles that were parked at different spots at night, the household was counted only once according to the following sequential order: private carpark, paid public carpark and street parking.

86 按擁有的電腦設備及住戶人數統計之住宅單位內的住戶數目

AGREGADO FAMILIAR EM UNIDADE DE ALOJAMENTO FAMILIAR, SEGUNDO O EQUIPAMENTO INFORMÁTICO QUE POSSUI, POR DIMENSÃO DO AGREGADO FAMILIAR

NO. OF HOUSEHOLDS IN DOMESTIC LIVING QUARTERS BY POSSESSION OF COMPUTER EQUIPMENT AND HOUSEHOLD SIZE

住戶人數 Dimensão do agregado familiar Household size	總數 Total	擁有的電腦設備 Possui equipamento informático Possession of computer equipment					水域 Área marítima Maritime area
		沒有電腦設備 Sem equipamento informático Without computer equipment	擁有電腦設備 Tem equipamento informático With computer equipment	其中 Dos que possuem Of which			
				桌面電腦 Desktop computer	手提電腦 Notebook/ laptop computer	其他 Outros Others	
1	2	3	4	5	6	7	8
總數 Total	159 412	50 829	108 338	100 442	21 173	4 282	245
1	28 020	17 810	10 209	7852	3464	516	1
2	32 830	16 279	16 548	14381	4300	922	3
3	33 748	8 262	25 472	23883	4473	999	14
4	41 286	5 319	35 951	34839	5288	1168	16
5	16 634	1 983	14 631	14152	2632	512	20
6	4 733	777	3 925	3795	674	124	31
7	1 390	204	1 139	1083	213	33	47
≥8	771	195	463	457	129	8	113

註 1 : 住戶內最少有一名居住人口。

Nota 1 : Agregado familiar com pelo menos um membro de população residente.

Note 1 : A household consists of at least one resident population.

註 2 : “擁有的電腦設備”不適用於水域。

Nota 2 : “Possui equipamento informático” não se aplica à área marítima.

Note 2 : “Possession of computer equipment” is not applicable to maritime area.

註 3 : 住戶可擁有多類電腦設備。

Nota 3 : Um agregado familiar pode possuir mais do que um tipo de equipamento informático.

Note 3 : A household may possess more than one type of computer equipment.

87 按堂區及住戶數目統計之被佔用住宅單位數目

UNIDADE DE ALOJAMENTO FAMILIAR OCUPADA, SEGUNDO A LOCALIZAÇÃO, POR NÚMERO DE AGREGADO FAMILIAR
NO. OF DOMESTIC LIVING QUARTERS OCCUPIED, BY PARISH AND NUMBER OF HOUSEHOLDS

住戶數目 Número de agregado familiar Number of households	總數 Total	澳門半島 Península de Macau Macao Peninsula						離島 Ilhas Islands		
		小計 Sub-total	聖安多尼堂 Santo António	望德堂 São Lázaro	風順堂 São Lourenço	大堂 Sé	花地瑪堂 N.S. de Fátima	小計 Sub-total	氹仔 Taipa	路環 Coloane
1	2	3	4	5	6	7	8	9	10	11
總數 Total	155 724	136 119	36 009	10 532	15 735	13 671	60 172	19 605	18 939	666
1	154 067	134 500	35 624	10 514	15 610	13 605	59 147	19 567	18 903	664
2	914	886	170	18	103	60	535	28	26	2
3	336	331	115	-	16	-	200	5	5	-
4	151	151	45	-	-	6	100	-	-	-
≥5	256	251	55	-	6	-	190	5	5	-

註：住戶內最少有一名居住人口；不包括水域。

Nota : Agregado familiar com pelo menos um membro de população residente. Deste quadro exclui-se a área marítima.

Note : A household consists of at least one resident population. Excluding maritime area.

88 按堂區及睡房數目統計之被佔用住宅單位數目

UNIDADE DE ALOJAMENTO FAMILIAR OCUPADA, SEGUNDO A LOCALIZAÇÃO, POR NÚMERO DE QUARTOS PARA DORMIR
NO. OF DOMESTIC LIVING QUARTERS OCCUPIED, BY PARISH AND NUMBER OF BEDROOMS

睡房數目 Número de quartos para dormir Number of bedrooms	總數 Total	澳門半島 Península de Macau Macao Peninsula						離島 Ilhas Islands		
		小計 Sub-total	聖安多尼堂 Santo António	望德堂 São Lázaro	風順堂 São Lourenço	大堂 Sé	花地瑪堂 N.S. de Fátima	小計 Sub-total	氹仔 Taipa	路環 Coloane
			3	4	5	6	7			
1	2	3	4	5	6	7	8	9	10	11
總數 Total	155 724	136 119	36 009	10 532	15 735	13 671	60 172	19 605	18 939	666
1	28 446	23 926	6 192	1 377	2 624	2 470	11 263	4 520	4 339	181
2	90 520	82 137	21 968	5 704	9 682	6 143	38 640	8 383	8 205	178
3	31 870	26 156	7 027	3 092	2 896	4 229	8 912	5 714	5 512	202
4	3 915	3 078	638	311	441	700	988	837	768	69
≥5	973	822	184	48	92	129	369	151	115	36

註：住戶內最少有一名居住人口；不包括水域。

Nota : Agregado familiar com pelo menos um membro de população residente. Deste quadro exclui-se a área marítima.

Note : A household consists of at least one resident population. Excluding maritime area.

89 按堂區及居住單位類別統計之居住人口數目

POPULAÇÃO RESIDENTE, SEGUNDO A LOCALIZAÇÃO, POR TIPO DE UNIDADE DE ALOJAMENTO
RESIDENT POPULATION BY PARISH AND TYPE OF LIVING QUARTERS

居住單位類別 Tipo de unidade de alojamento Type of living quarters	總數 Total	澳門半島 Península de Macau Macao Peninsula						離島 Ilhas Islands			水域 Área marítima Maritime area
		小計 Sub-total	聖安多尼堂 Santo António	望德堂 São Lázaro	風順堂 São Lourenço	大堂 Sé	花地瑪堂 N.S. de Fátima	小計 Sub-total	氹仔 Taipa	路環 Coloane	
1	2	3	4	5	6	7	8	9	10	11	12
總體 Total Total	502 113	433 730	112 877	30 924	48 292	40 609	201 028	66 585	63 293	3 292	1 798
住宅單位內的居住人口 População residente de U.A.F. Resident population in domestic living quarters	477 980	420 613	111 062	30 349	47 580	36 920	194 702	55 668	53 815	1 853	1 699
集體居住單位內的居住人口 População residente de U.A. colectiva Resident population in collective living quarters	24 133	13 117	1 815	575	712	3 689	6 326	10 917	9 478	1 439	99

90 按歲組及統計分區劃分之居住人口數目

POPULAÇÃO RESIDENTE, SEGUNDO O GRUPO ETÁRIO, POR ZONAS GEOGRÁFICAS
RESIDENT POPULATION BY AGE GROUP AND STATISTICAL AREAS

統計分區 Zonas geográficas Statistical areas	總數 Total	歲組 Grupo etário Age group													
		0-4	5-9	10-14	15-19	20-24	25-29	30-34	35-39	40-44	45-49	50-54	55-59	60-64	≥65
1	2	3	4	5	6	7	8	9	10	11	12	13	14	15	16
總數 Total	502 113	16 425	23 921	36 060	48 064	44 977	35 321	39 954	42 202	49 912	50 028	39 355	25 971	14 568	35 355
青洲區 Ilha Verde	9 372	383	488	742	946	758	582	791	774	875	951	668	373	260	781
台山區 Tamagnini Barbosa	36 497	1 004	1 586	3 009	4 337	3 469	1 812	1 763	2 314	3 877	4 167	3 259	1 908	1 154	2 838
黑沙環及祐漢區 Areia Preta e Iao Hon	62 454	1 892	2 821	5 089	7 076	6 135	4 195	4 473	4 742	6 092	6 678	5 033	3 086	1 734	3 408
黑沙環新填海區 Natap	48 948	1 900	3 020	3 824	5 117	5 655	3 523	4 250	4 653	5 185	4 302	3 257	1 888	831	1 543
望廈及水塘區 Móng Há e Reservatório	21 428	719	1 200	1 809	2 323	2 083	1 244	1 525	1 582	2 169	2 277	1 616	950	563	1 368
筷子基區 Fai Chi Kei	22 329	675	1 311	2 051	2 542	2 065	1 314	1 547	1 871	2 373	2 213	1 663	1 070	545	1 089
林茂塘區 Doca do Lamau	20 626	810	946	1 784	2 324	1 716	1 266	1 566	1 700	2 012	2 119	1 557	1 010	573	1 243
高士德及雅廉訪區 Horta e Costa e Ouvidor Arriaga	22 107	585	1 015	1 571	1 811	1 580	1 462	1 581	1 546	2 237	2 219	1 898	1 412	838	2 352
新橋區 Barca	43 127	1 188	2 011	3 012	4 245	3 637	2 827	2 875	3 144	4 195	4 502	4 007	2 507	1 418	3 559
沙梨頭及大三巴區 Patane e São Paulo	27 017	597	1 094	2 029	2 799	2 325	1 567	1 698	1 898	2 391	2 968	2 353	1 728	934	2 636
荷蘭園區 Conselheiro Ferreira de Almeida	25 271	532	1 155	1 486	1 888	1 934	1 937	2 028	1 784	2 206	2 529	2 482	1 688	989	2 633
東望洋區(松山區) Ferreira do Amaral (Guia)	5 653	198	346	451	439	365	375	322	477	525	647	511	347	190	460
新口岸區 ZAPE	11 059	231	252	534	707	1 154	1 306	1 373	989	1 163	1 016	924	542	320	548
外港及南灣湖新填海區 Nape e Aterros da Baía da Praia Grande	8 229	385	449	595	491	526	867	1 000	880	889	774	467	347	148	411
中區 Baixa de Macau	21 321	502	673	1 394	1 481	1 676	1 458	1 474	1 502	1 906	2 201	1 896	1 466	882	2 810
下環區 Barra/Manduco	36 873	1 038	1 698	2 574	3 584	3 293	2 842	2 368	2 705	3 305	3 843	3 125	2 208	1 075	3 215
南西灣及主教山區 Praia Grande e Penha	11 419	318	529	788	814	745	722	1 025	919	1 033	1 031	940	675	572	1 308
海洋及小潭山區 Jardins do Oceano e Taipa Pequena	9 118	680	608	508	409	354	597	1 017	1 297	1 221	886	516	357	227	441
氹仔中心區 Baixa da Taipa	41 541	2 266	2 190	2 209	1 879	3 069	3 820	5 511	5 673	4 602	3 431	2 269	1 832	957	1 833
大學及北安灣區 Universidade e Baía de Pac On	5 053	208	205	145	589	987	461	522	578	434	337	203	162	119	103
北安及大潭山區 Pac On e Taipa Grande	3 584	55	38	39	1 645	672	405	234	155	98	87	67	49	24	16
氹仔舊城及馬場區 Cidade e Hipódromo da Taipa	3 997	141	184	280	338	394	319	353	309	403	331	267	149	111	418
路環區 Coloane	3 292	94	93	120	246	258	268	352	382	409	277	237	146	82	328
水域 Área marítima Maritime area	1 798	24	9	17	34	127	152	306	328	312	242	140	71	22	14

91 按出生地及統計分區劃分之居住人口數目
 POPULAÇÃO RESIDENTE, SEGUNDO O LOCAL DE NASCIMENTO, POR ZONAS GEOGRÁFICAS
 RESIDENT POPULATION BY PLACE OF BIRTH AND STATISTICAL AREAS

統計分區 Zonas geográficas Statistical areas	總數 Total	出生地 Local de nascimento Place of birth										
		澳門 Macao Macao	中國大陸 China Continental Mainland China				香港特區 RAEHK Hong Kong SAR	台灣地區 Região de Taiwan Taiwan region	葡萄牙 Portugal	菲律賓 Filipinas Philippines	泰國 Tailândia Thailand	其他 Outros Others
			小計 Sub-total	廣東 Guangdong	福建 Fujian	其他省份 Outra provincia Other provinces						
1	2	3	4	5	6	7	8	9	10	11	12	13
總數 Total	502 113	213 234	236 624	175 371	36 015	25 238	18 579	925	1 316	9 970	808	20 657
青洲區 Ilha Verde	9 372	3 798	5 086	3 903	785	398	136	23	-	64	-	265
台山區 Tamagnini Barbosa	36 497	15 259	19 775	15 985	2 753	1 037	483	47	6	36	25	866
黑沙環及祐漢區 Aeria Preta e Iao Hon	62 454	21 273	38 855	25 945	10 373	2 537	441	64	26	309	22	1 464
黑沙環新填海區 Natap	48 948	15 614	30 679	18 628	8 300	3 751	614	52	-	712	62	1 215
望廈及水塘區 Móng Há e Reservatório	21 428	9 283	10 367	7 657	1 881	829	559	73	42	276	30	798
筷子基區 Fai Chi Kei	22 329	8 914	12 350	8 201	3 242	907	283	21	-	27	25	709
林茂塘區 Doca do Lamau	20 626	9 374	10 157	7 645	1 890	622	445	16	-	103	15	516
高士德及雅廉訪區 Horta e Costa e Ouvidor Arriaga	22 107	11 604	7 507	5 769	916	822	780	38	39	611	34	1 494
新橋區 Barca	43 127	20 059	19 552	16 920	1 422	1 210	819	17	17	919	53	1 691
沙梨頭及大三巴區 Patane e São Paulo	27 017	12 662	12 175	11 305	233	637	984	-	18	684	18	476
荷蘭園區 Conselheiro Ferreira de Almeida	25 271	13 741	7 855	6 570	282	1 003	1 368	57	78	680	132	1 360
東望洋區(松山區) Ferreira do Amaral (Guia)	5 653	3 397	1 291	973	147	171	321	13	104	116	30	381
新口岸區 ZAPE	11 059	2 999	5 645	3 232	432	1 981	906	98	27	511	33	840
外港及南灣湖新填海區 Nape e Aterros da Baía da Praia Grande	8 229	2 653	2 709	1 881	286	542	936	57	197	466	41	1 170
中區 Baixa de Macau	21 321	10 906	7 732	6 909	152	671	931	14	69	913	75	681
下環區 Barra/Manduco	36 873	17 995	15 584	14 407	289	888	1 533	41	14	1 037	18	651
南西灣及主教山區 Praia Grande e Penha	11 419	6 510	3 282	2 887	31	364	554	12	91	325	18	627
海洋及小潭山區 Jardins do Oceano e Taipa Pequena	9 118	4 132	2 183	1 426	197	560	847	68	192	367	24	1 305
氹仔中心區 Baixa da Taipa	41 541	17 883	13 888	9 309	1 293	3 286	4 687	142	268	1 557	96	3 020
大學及北安灣區 Universidade e Baía de Pac On	5 053	1 205	2 927	1 431	654	842	281	33	38	109	29	431
北安及大潭山區 Pac On e Taipa Grande	3 584	338	2 937	1 114	299	1 524	176	4	13	25	-	91
氹仔舊城及馬場區 Cidade e Hipódromo da Taipa	3 997	2 152	1 572	1 373	69	130	125	1	8	30	7	102
路環區 Coloane	3 292	1 099	1 248	887	82	279	226	34	69	93	21	502
水域 Área marítima Maritime area	1 798	384	1 268	1 014	7	247	144	-	-	-	-	2